



# 2016 YILI FAALİYET RAPORU



## BAŞKAN'DAN

Esenyurt Belediyemizin 2015-2019 Yılları Stratejik Planı uyarınca hazırlanan 2016 yılı yıllık performans programı ve bütçesinin hedef ve kaynakları doğrultusunda yaptığımız çalışmalar neticesinde bir yılı daha geride bıraktık. Çalışmalarımızda, daha etkin, daha hızlı ve daha kaliteli aynı zamanda düşük maliyetli hizmet sunma kriterlerine özellikle dikkat ettik. Kentimizin tüm ihtiyaçlarını göz önünde bulundurarak, 2016 yılında eyleme geçirdiğimiz projelerimizin belgesi olarak hazırladığımız çalışma raporumuzu sizlerin onayına sunuyoruz.

Her bütçe yılı sonrasında hazırlanan ve Nisan ayı meclislerinde onaya sunulan bu faaliyet raporları 17.03.2008 tarih ve 26111 sayılı “Kamu İdarelerince Hazırlanacak Faaliyet Raporları Hakkında Yönetmelik” doğrultusunda hazırlanmaktadır.

Oniki yıldır gece gündüz demeden özverili bir şekilde kıymetli halkımızın desteği ile Esenyurt'a hizmet ediyoruz. Esenyurt, İstanbul'un cazibe merkezlerinden biri haline gelmiştir. Sanayiciler, yatırımcılar, büyük ve önemli projeler Esenyurt'u tercih etmeye başlamıştır. Altyapısı, büyük park ormanları, sosyal imkanları ile neredeyse problemsiz denilebilecek bir kent haline gelen ilçemiz, şehir merkezine yakın olması sebebiyle de rağbet görmektedir. Esenyurt'ta başlattığımız yerinde dönüşüm modeli ile kentin %75'i yenilenmiştir. 24.675 adet konut, 1253 adet ticaret birimi, 63 adet yeni fabrika yapılmıştır. Yeni şehir stadları, termal tesisler, büyük parklar, kültür merkezleri, okullar, camiler, kreşler, sosyal hizmet merkezleri, yapılarak halkımızın tüm talepleri karşılanmıştır. Sosyal Belediyeciliğin en iyi örneğini gerçekleştirmiş olup, aynı hızda hizmetlerimize devam etmekteyiz. Takdir edilir ki; halkımız tarafından eserlerimizin sahiplenilmesi, özenli ve dikkatli kullanılmasıyla parklarımız, tesislerimiz daha uzun yıllar Esenyurtlu hemşehrilerimize hizmet verecektir.

Sonuç olarak, hazırladığımız “Esenyurt Belediyesi 2016 yılı Faaliyet Raporunu” meclisimizin onayına sunarken, çalışmalarımızın artarak sürdürülmesi ve daha etkin hizmetler sunulması noktasında bizi önerileriyle destekleyecek ve yönlendirecek meclisimizin değerli üyelerinin katkılarının devamını dilerim.

**Necmi KADIOĞLU**

*Belediye Başkanı*

**BAŞKAN YARDIMCILARI**

**Av.Emin BATMAZOĞLU**



**Bağlı Müdürlükler**

- 1-Hukuk İşleri Müdürlüğü
- 2-Yazı İşleri Müdürlüğü
- 3-Veteriner İşleri Müdürlüğü
- 4-Arşiv Müdürlüğü

**Gazanfer KARAKAŞ**



**Bağlı Müdürlükler**

- 1-İnsan Kaynakları Ve Eğitim Mdl.
- 2-Bilgi İşlem Müdürlüğü
- 3-Muhtarlık İşleri Müdürlüğü
- 4-Dış İlişkiler Müdürlüğü

**Mustafa AKBOĞA**



**Bağlı Müdürlükler**

- 1-İmar ve Şehircilik Müdürlüğü
- 2-Yapı Kontrol Müdürlüğü
- 3-Mali Hizmetler Müdürlüğü

**Yasemin SARICI AYTAN**



**Bağlı Müdürlükler**

- 1-Kültür Ve Sosyal İşler Mdl.
- 2- Kütüphane Müdürlüğü
- 3-Kreş Müdürlüğü
- 4-Kadın Ve Aile Hizmetleri Mdl.
- 5-Huzurevi Müdürlüğü
- 6-Yerel Hizmetler Müdürlüğü
- 7-Konukevi Müdürlüğü

**Selahattin BOYRAZ**



**Bağlı Müdürlükler**

- 1-Emlak Ve İstimlak Müdürlüğü
- 2-Ruhsat Ve Denetim Müdürlüğü
- 3-Plan Ve Proje Müdürlüğü

**Yunus BALTA**



**Bağlı Müdürlükler**

- 1-Fen İşleri Müdürlüğü
- 2-Destek Hizmetler Müdürlüğü
- 3-Etüd ve Proje Müdürlüğü
- 4-Ulaşım Hizmetleri Müdürlüğü

**Ahmet TEMEL**



**Bağlı Müdürlükler**

- 1-Park ve Bahçeler Müdürlüğü
- 2-İşletme Müdürlüğü
- 3-Strateji Geliştirme Müdürlüğü
- 4-Tesisler Müdürlüğü
- 5-Tarımsal Hizmetler Müdürlüğü

**Sebahattin FİDAN**



**Bağlı Müdürlükler**

- 1-Sosyal Yardım İşleri Müdürlüğü
- 2-Basın Yayın Müdürlüğü
- 3-Halkla İlişkiler Mdl.
- 3-Sağlık İşleri Müdürlüğü
- 4-Gençlik Ve Spor Hizmetleri Müdürlüğü



Abdurrahman ADA



Bağlı Müdürlükler

- 1-Temizlik İşleri Müdürlüğü.
- 2-Çevre Koruma Ve Kontrol Mdl.
- 3-Zabıta Müdürlüğü

MECLİS ÜYELERİMİZ



ADALET VE KALKINMA PARTİSİ GRUBU



Togay ÇOBAN



Akan DELİ



Emin BATMAZOĞLU



Mustafa AKBOĞA



Yusuf ÖZTOPRAK



Harun ÖZER



Yasır ÇELİK



Pakize BAHADIR



Ali Murat ALATEPE



**Osman KORKUSUZ**



**Gürbüz SÜLEYMANOĞLU**



**Yasemin SARICI AYTAN**



**Gazanfer KARAKAŞ**



**Eren KAYA**



**Mustafa GEVREK**



**Pınar TEKİN**



**Zekeriya YILMAZ**



**Mehmet KIZILOĞLU**



Fethi ÖZGER



Kenan KULA



Mercan KOÇ



Hayrettin BABAHAN



Ali SUSUZ



Hüseyin KURUŞ



Mehmet CİN



Şerefettin ÖZTÜRK



Adem SAÇIN



**Semih MAKARACI**



**Musa ŞEKER**



**Kerem YILDIZ**



**Abdurrehman TEYMUR**



**Aslan KARADAĞ**





CUMHURİYET HALK PARTİSİ GRUBU



Yavuz İREN



Dilek KOÇAK



Murat ÇÖPÜRKAYA



Engin DOĞRU



Atakan ÇİFTÇİ



Birgül ÇAY



Zeynep AKKAYA



İsmet BALKAYA



Hüseyin ERGİN



**Deniz ASLAN**



**Seyhan KAHRAMAN**



**Taner ULUĞ**



**Safiye YAZICI**



**İÇİNDEKİLER**

2017 YILI FAALİYET RAPORU	1
I. GENEL BİLGİLER	14
A. MİSYON VE VİZYON	14
B. YETKİ, GÖREV VE SORUMLULUKLAR	14
C. İDAREYE İLİŞKİN BİLGİLER	16
1. Fiziksel Yapı.....	16
2. Örgüt Yapısı.....	17
3. Bilgi ve Teknolojik Kaynaklar.....	18
4. İnsan Kaynakları.....	18
5. Sunulan Hizmetler.....	18
6. Yönetim ve İç Kontrol Sistemi.....	18
II. AMAÇ VE HEDEFLER	19
A. İDARENİN AMAÇ VE HEDEFLERİ	19
B. TEMEL POLİTİKALAR VE ÖNCELİKLER	19
III. FAALİYETLERE İLİŞKİN BİLGİ VE DEĞERLENDİRMELER	20
a. MALİ BİLGİLER	20
1. Bütçe Uygulama Sonuçları.....	20
2. Temel Mali Tablolara İlişkin Açıklamalar.....	31
3. Mali Denetim Sonuçları.....	33
b. PERFORMANS BİLGİLERİ	34
1. ÖZEL KALEM MÜDÜRLÜĞÜ.....	34
2. YAZI İŞLERİ MÜDÜRLÜĞÜ.....	34
3. İNSAN KAYNAKLARI VE EĞİTİM MÜDÜRLÜĞÜ.....	35
4. HUKUK İŞLERİ MÜDÜRLÜĞÜ.....	36
5. KÜLTÜR VE SOSYAL İŞLER MÜDÜRLÜĞÜ.....	36
6. TEMİZLİK İŞLERİ MÜDÜRLÜĞÜ.....	44
7. PARK VE BAHÇELER MÜDÜRLÜĞÜ.....	53
8. ZABITA MÜDÜRLÜĞÜ.....	67
9. EMLAK İSTİMLAK MÜDÜRLÜĞÜ.....	68
10. FEN İŞLERİ MÜDÜRLÜĞÜ.....	68
11. İMAR VE ŞEHİRCİLİK MÜDÜRLÜĞÜ.....	105
12. MALİ HİZMETLER MÜDÜRLÜĞÜ.....	105
13. RUHSAT VE DENETİM MÜDÜRLÜĞÜ.....	106
14. SAĞLIK İŞLERİ MÜDÜRLÜĞÜ.....	106
15. ETÜD PROJE MÜDÜRLÜĞÜ.....	114
16. ÇEVRE KORUMA VE KONTROL MÜDÜRLÜĞÜ.....	115
17. VETERİNER İŞLERİ MÜDÜRLÜĞÜ.....	133
18. BİLGİ İŞLEM MÜDÜRLÜĞÜ.....	138
19. SOSYAL YARDIM İŞLERİ MÜDÜRLÜĞÜ.....	139
20. YAPI KONTROL MÜDÜRLÜĞÜ.....	140
21. BASIN YAYIN VE HALKLA İLİŞKİLER MÜDÜRLÜĞÜ.....	140
22. DESTEK HİZMETLER MÜDÜRLÜĞÜ.....	141
23. İŞLETME MÜDÜRLÜĞÜ.....	142
24. TEFTİŞ KURULU MÜDÜRLÜĞÜ.....	143
25. KADIN VE AİLE HİZMETLERİ MÜDÜRLÜĞÜ.....	143
26. KENTSEL TASARIM MÜDÜRLÜĞÜ.....	152
27. ULAŞIM HİZMETLERİ MÜDÜRLÜĞÜ.....	153
28. DIŞ İLİŞKİLER MÜDÜRLÜĞÜ.....	155
29. KREŞ MÜDÜRLÜĞÜ.....	155
30. GENÇLİK VE SPOR HİZMETLERİ MÜDÜRLÜĞÜ.....	169
31. KÜTÜPHANE MÜDÜRLÜĞÜ.....	181
32. MUHTARLIK İŞLERİ MÜDÜRLÜĞÜ.....	183

33. YEREL HİZMETLER MÜDÜRLÜĞÜ.....	183
IV. PERFORMANS SONUÇLARI TABLOSU.....	187
A. ÖZEL KALEM MÜDÜRLÜĞÜ .....	187
B. YAZI İŞLERİ MÜDÜRLÜĞÜ.....	188
C. İNSAN KAYNAKLARI VE EĞİTİM MÜDÜRLÜĞÜ .....	189
Ç. HUKUK İŞLERİ MÜDÜRLÜĞÜ.....	191
D. KÜLTÜR VE SOSYAL İŞLER MÜDÜRLÜĞÜ.....	192
E. TEMİZLİK İŞLERİ MÜDÜRLÜĞÜ .....	195
F. PARK VE BAHÇELER MÜDÜRLÜĞÜ.....	197
G. ZABITA MÜDÜRLÜĞÜ.....	198
Ğ. EMLAK İSTİMLAK MÜDÜRLÜĞÜ .....	200
H. FEN İŞLERİ MÜDÜRLÜĞÜ .....	201
I. İMAR VE ŞEHİRCİLİK MÜDÜRLÜĞÜ.....	203
İ. MALİ HİZMETLER MÜDÜRLÜĞÜ .....	205
J. RUHSAT VE DENETİM MÜDÜRLÜĞÜ .....	206
K. SAĞLIK İŞLERİ MÜDÜRLÜĞÜ .....	206
L. ETÜD PROJE MÜDÜRLÜĞÜ.....	210
M. ÇEVRE KORUMA VE KONTROL MÜDÜRLÜĞÜ .....	211
N. VETERİNER İŞLERİ MÜDÜRLÜĞÜ .....	214
O. BİLGİ İŞLEM MÜDÜRLÜĞÜ.....	217
Ö. SOSYAL YARDIM İŞLERİ MÜDÜRLÜĞÜ.....	221
P. YAPI KONTROL MÜDÜRLÜĞÜ.....	223
R. BASIN YAYIN VE HALKLA İLİŞKİLER MÜDÜRLÜĞÜ.....	225
S. DESTEK HİZMETLER MÜDÜRLÜĞÜ.....	227
Ş. İŞLETME MÜDÜRLÜĞÜ.....	229
T. ULAŞIM HİZMETLERİ MÜDÜRLÜĞÜ.....	230
U. KENTSEL TASARIM MÜDÜRLÜĞÜ.....	231
Ü. KADIN VE AİLE HİZMETLERİ MÜDÜRLÜĞÜ.....	233
V. GENÇLİK VE SPOR HİZMETLERİ MÜDÜRLÜĞÜ.....	236
V. Performans Sonuçları Tablosu ve Değerlendirilmesi.....	238
VI. KURUMSAL KABİLİYET VE KAPASİTENİN DEĞERLENDİRİLMESİ	238
A.ÜSTÜNLÜKLER	238
B.ZAYIFLIKLAR	239
C.DEĞERLENDİRME	239
D.ÖNERİ VE TEDBİRLER	240
VII. EKLER:	240
A. EK.1: ARAÇ DURUMUNU GÖSTERİR LİSTE	240
B. EK 2: BELEDİYEMİZDEKİ BİLGİSAYAR YAZICI DURUMU	242
C. EK 3: PERSONEL KADROLARI VE İLİŞKİLİ BİRİM	242
D. EK 4:TAŞINMAZLARLA İLİŞKİN LİSTE	248
E. EK 5: BÜTÇE BİLGİLERİ TABLOSU (GELİR)	271
F. EK 6 : BÜTÇE BİLGİLERİ TABLOSU (GİDER)	272
G. EK 7 : ÜST YÖNETİCİ ÖZGEÇMİŞİ	273
H. EK 8 : İÇ KONTROL GÜVENCE BEYANLARI	274

## I. GENEL BİLGİLER

### A. MİSYON VE VİZYON

Belediyemizin misyonu belediye yöneticilerinin katılımı ile birlikte aşağıdaki gibi belirlenmiştir;

*“Vatandaşlarımızın ihtiyaç ve beklentileri doğrultusunda ürettiğimiz hizmetlerde sınırları aşarak, memnuniyetlerini sürekli sağlamaktır.”*

Belediyemizin vizyonu belediye yöneticilerinin katılımı ile gerçekleştirilen çalışma neticesinde aşağıdaki gibi belirlenmiştir.

*“Esenyurt’un tüm alt ve üst yapı sorunları çözülmüş, sunulan kaliteli hizmetlerle vatandaşın memnuniyet ve mutluluğunun sağlandığı, her yönü ile modern, yaşanabilir ve örnek bir kente dönüştürmek.”*

### B. YETKİ, GÖREV VE SORUMLULUKLAR

Büyükşehir ilçe belediyelerinin görev ve sorumlulukları temel olarak iki belediye yasasında düzenlenmiştir. Bu yasalar 5216 sayılı Büyükşehir Belediyesi Kanunu ve 5393 sayılı Belediye Kanunudur. Büyükşehir sınırları içinde yer almakla ilçe belediyeleri öncelikle 5216 sayılı yasadaki düzenlemelere tabidirler. Bu yasa Büyükşehir sınırları içindeki Büyükşehir Belediyesi ile diğer ilçe ve alt kademe belediyeleri arasında görev ve sorumlulukların dağıtılmasını düzenlemektedir. Öte yandan belediyelerin görev ve sorumluluklarını düzenleyen başka birçok kanun da bulunmaktadır.

5216 sayılı Kanunun Büyükşehir, ilçe ve ilk kademe belediyelerinin görev ve sorumluluklarına ilişkin 7.maddesinde Büyükşehir belediyesinin görev, yetki ve sorumlulukları (a-z) bentlerinde sayılmaktadır. Söz konusu görevler bentler halinde sayıldıktan sonra maddenin ikinci fıkrasında; “...Büyükşehir belediyeleri bu görevlerden uygun gördüklerini belediye meclisi kararı ile ilçe ve ilk kademe belediyelerine devredebilir, birlikte yapabilirler.” denilmektedir. Dolayısıyla maddenin (a-z) bendindeki Büyükşehir Belediyesince devredilecek hizmetler ancak, devredildiklerinde Büyükşehir İlçe Belediyelerinin görev ve sorumlulukları alanına girmektedir. Bu hususu böylece belirttikten sonra anılan maddede devamla esasen ilçe belediyelerinin yetkilerinin sayıldığı görülmektedir. Bu görevler esas ve öncelikli görevlerdir.

Bahse konu maddede aynen “İlçe ve ilk kademe belediyelerinin görev ve yetkileri şunlardır:

a) Kanunlarla münhasıran Büyükşehir belediyesine verilen görevler ile birinci fıkrada sayılanlar dışında kalan görevleri yapmak ve yetkileri kullanmak.

b) Büyükşehir katı atık yönetim plânına uygun olarak, katı atıkları toplamak ve aktarma istasyonuna taşımak.

c) Sıhhi işyerlerini, 2 nci ve 3 üncü sınıf gayrisihhi müesseseleri, umuma açık istirahat ve eğlence yerlerini ruhsatlandırmak ve denetlemek.

d) Birinci fıkrada belirtilen hizmetlerden; otopark, spor, dinlenme ve eğlence yerleri ile parkları yapmak; yaşlılar, özürllüer, kadınlar, gençler ve çocuklara yönelik sosyal ve kültürel hizmetler sunmak; mesleki eğitim ve beceri kursları açmak; sağlık, eğitim, kültür tesis ve binalarının yapım, bakım ve onarımı ile kültür ve tabiat varlıkları ve tarihî dokuyu korumak; kent tarihi bakımından önem taşıyan mekânların ve işlevlerinin geliştirilmesine ilişkin hizmetler yapmak.

e) Defin ile ilgili hizmetleri yürütmek. "Hükümleri ile bu görevler sayılmıştır. Bu şekilde Büyükşehir ve İlk kademe Belediyeleri arasında görev ve sorumlulukların dağıtımını ve paylaşımını yapıldıktan sonra, bu dağıtımda yer alan ve münhasıran Büyükşehir Belediyesi'ne görev olarak verilmemiş olan diğer hususlar 5393 sayılı Belediye Kanununun hükümlerinden çıkarsama yapılarak ilk kademe belediyelerinin diğer görev ve sorumlulukları belirlenmektedir.

5393 sayılı Belediye Kanununun Belediyenin görev ve sorumluluklarına ilişkin 14.maddesinde aynen;

"Madde 14- Belediye, mahallî müşterek nitelikte olmak şartıyla;

a) İmar, su ve kanalizasyon, ulaşım gibi kentsel alt yapı; coğrafi ve kent bilgi sistemleri; çevre ve çevre sağlığı, temizlik ve katı atık; zabıta, itfaiye, acil yardım, kurtarma ve ambulans; şehir içi trafik; defin ve mezarlıklar; ağaçlandırma, park ve yeşil alanlar; konut; kültür ve sanat, turizm ve tanıtım, gençlik ve spor; sosyal hizmet ve yardım, nikâh, meslek ve beceri kazandırma; ekonomi ve ticaretin geliştirilmesi hizmetlerini yapar veya yaptırır. Büyükşehir Belediyeleri ile nüfusu 50.000'i geçen belediyeler, kadınlar ve çocuklar için koruma evleri açar.

b) Devlete ait her derecedeki okul binalarının inşaatı ile bakım ve onarımını yapabilir veya yaptırabilir, her türlü araç, gereç ve malzeme ihtiyaçlarını karşılayabilir; sağlıkla ilgili her türlü tesisi açabilir ve işletebilir; kültür ve tabiat varlıkları ile tarihî dokunun ve kent tarihi bakımından önem taşıyan mekânların ve işlevlerinin korunmasını sağlayabilir; bu amaçla bakım ve onarımını yapabilir, korunması mümkün olmayanları aslına uygun olarak yeniden inşa edebilir. Gerektiğinde, öğrencilere, amatör spor kulüplerine malzeme verir ve gerekli desteği sağlar, her türlü amatör spor karşılaşmaları düzenler, yurt içi ve yurt dışı müsabakalarda üstün başarı gösteren veya derece alan sporculara belediye meclisi kararıyla ödül verebilir. Gıda bankacılığı yapabilir.

Hizmetlerin yerine getirilmesinde öncelik sırası, belediyenin malî durumu ve hizmetin ivediliği dikkate alınarak belirlenir.

Belediye hizmetleri, vatandaşlara en yakın yerlerde ve en uygun yöntemlerle sunulur. Hizmet sunumunda özürllü, yaşlı, düşkün ve dar gelirlilerin durumuna uygun yöntemler uygulanır.

Belediyenin görev, sorumluluk ve yetki alanı belediye sınırlarını kapsar.

Belediye meclisinin kararı ile mücavir alanlara da belediye hizmetleri götürülebilir..."

**C. İDAREYE İLİŞKİN BİLGİLER**

**1. Fiziksel Yapı**

Araçlar:

2016 yıl sonu itibariyle araç durumunu gösterir tablo rapora eklenmiştir. (EK:1).Araçların yaş ortalamalarına bakıldığında 10 yıl ve üzeri araç sayısı oldukça azdır.İdaremiz taşıt mevzuatı uyarınca mümkün olduğunca taşıt ihtiyaçlarını hizmet alımı yoluyla karşılamaktadır.

Bina:

Belediye başkanlığımızın kullanım ve mülkiyetinde olan binalara ilişkin liste aşağıdadır.

	<b>BİNA BİRİM İNŞAAT ALANI</b>	<b>ARSA M2</b>
<b>Esenyurt Belediyesi</b>	<b>6.000 m2</b>	<b>11.500 m2</b>
<b>Esenyurt Çocuk Evi</b>	<b>350 m2</b>	<b>900 m2</b>
<b>Esenyurt Belediyesi Kültür Merkezi</b>	<b>4.000. m2</b>	<b>5.627 m2</b>
<b>Fatih Mahallesi Kreşi</b>	<b>400 m2</b>	<b>985 m2</b>
<b>Mehterçeşme Sağlık Ocağı</b>	<b>750. m2</b>	<b>1.095 m2</b>
<b>Tarihi Çeşme Parkı</b>		<b>1.500 m2</b>
<b>Kapalı Yüzme Havuzu Tesisleri</b>	<b>4.000 m2</b>	<b>4.095 m2</b>
<b>Esenyurt Nikah Sarayı</b>	<b>5.000 m2</b>	<b>6.886 m2</b>
<b>Yenikent Otopark Ve Pazar Yeri</b>	<b>4.000 m2</b>	<b>3.984 m2</b>
<b>Saadetdere Tarihi Kule</b>	<b>3.500 m2</b>	<b>6.189 m2</b>
<b>Yunus Balta Kültür Merkezi</b>	<b>2.000 m2</b>	<b>3.806 m2</b>
<b>Gürbüz Süleymanoğlu Spor Merkezi</b>	<b>950 m2</b>	<b>9.584 m2</b>
<b>Esenkent Çocuk Büro Amirliği</b>	<b>1.500 m2</b>	<b>1.960 m2</b>
<b>Kaymakamlık-Merkez Sağlık Ocağı</b>	<b>2.500 m2</b>	<b>6.000 m2</b>
<b>Engelliler Koordinasyon Merkezi</b>	<b>1.500 m2</b>	<b>1.581 m2</b>
<b>Devlet Hastanesi</b>	<b>15.000 m2</b>	<b>15.300 m2</b>
<b>Yenikent Sağlık Ocağı</b>	<b>600 m2</b>	<b>873 m2</b>
<b>Mustafa AKBOĞA Kapalı Yüzme Havuzu ve Spor Merkezi</b>	<b>900 m2</b>	<b>18.000 m2</b>

Ekli listede mülkiyet ve üst yazı bilgileri mevcuttur.

### 2. Örgüt Yapısı

Son yıllarda kamu yönetiminde ve yerel yönetimlerde yeniden yapılanma süreci yaşanmaktadır. İlgili yasalarda yapılan düzenlemeler yanı sıra organizasyon şemasını yeniden düzenlemeyi gerektiren “Belediye ve Bağlı Kuruluşları ile Mahalli İdare Birlikleri Norm Kadro İlke ve Standartlarına İlişkin Yönetmelik” 22 Şubat 2007 gün ve 26442 sayılı resmi gazetede yayınlanmıştır. Söz konusu Yönetmelik çerçevesinde belediye meclisimizin de onayıyla oluşturulan idaremizin organizasyon yapısı ve şematik yapısı aşağıdaki şekildedir.

### Organizasyon Şeması

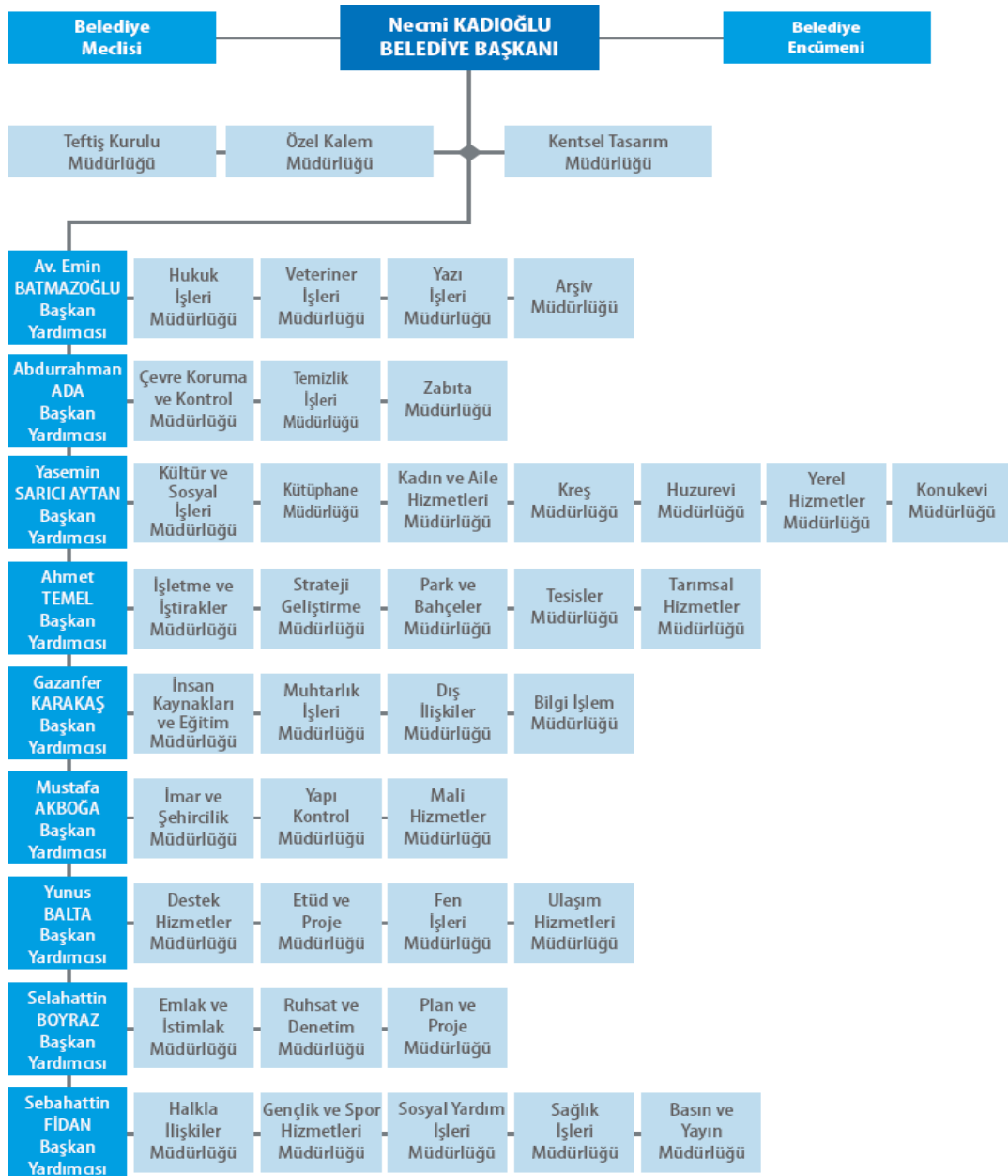

**Bilgi ve Teknolojik Kaynaklar:**

Esenyurt belediyesi 2016 yılı bilgi işlem mevcut durumu aşağıda listelenmiştir. Belediyemizde 5'i Fiziksel, 25'i Sanal olmak üzere 30 Server, 287 adet Yazıcı, 775 adet bilgisayar, 12 adet tarayıcı bulunmaktadır. Bu bilgisayarların birimlere dağılımı gösterir tablo rapora eklenmiştir. (EK:2)

Yukarıda belirtilen bilgisayarlarda Windows Xp veya Windows 7 İşletim sistemi bulunmaktadır.

Belediyemizde yazılım olarak; tüm birimlerin kullandığı Sampaş MIS yazılımı Oracle database üzerinde kuruludur. Bunun haricinde Kent Bilgi Sistemi kapsamında tüm teknik birimlerin kullanmakta olduğu Netcad Plan programı bulunmaktadır. Belediyemizdeki tüm müdürlüklerimizin evrakları taranarak dijital arşiv sistemine geçilmiştir.

**3. İnsan Kaynakları**

Belediyemizde 657 sayılı Devlet Memurları Kanununa göre 311 memur, 4857 sayılı iş yasasına göre 98 sürekli işçi, 2 geçici işçi statüsünde olmak üzere toplam 100 işçi çalışmaktadır. Söz konusu personelin norm kadro uyarınca oluşturulan yeni kadrolarla dondurulmuş fazla kadrolara ilişkin liste (EK: 3 Personel Kadrolarına İlişkin Liste )Faaliyet Raporu ekinde sunulmuştur.

5393 sayılı Kanununun 49.maddesinde yer alan “Belediyenin yıllık toplam personel giderleri, gerçekleşen en son yıl bütçe gelirlerininin 213 sayılı Vergi Usul Kanununa göre belirlenecek yeniden değerlendirme katsayısı ile çarpımı sonucu bulunacak miktarın yüzde otuzunu aşamaz.” Kuralı açısından ele alındığından bütçenin personel giderlerininin düşük olduğu görülecektir. 2016 yılı bütçesinin yatırım amaçlı bütçe olması ve yeni personel alımına gidilmemesi ve gerektiğinde hizmet satın almak yöntemi uygulanması nedeniyle belediyemiz personel giderlerini asgari düzeyde tutulması suretiyle kaynakların daha etkin ve verimli kullanılmasının önü açılmıştır.

**4.Sunulan Hizmetler**

Okulların ihtiyaçlarına göre farklı seçeneklerle destek ve çözümler getirilmektedir. Gerektiğinde eğitim veya bina ihtiyaçlarını giderecek malzeme, okul binası yapımı, bina tadilatları yapım işleri gerçekleştirilmektedir. Esasen okullara sunulan hizmetlerin detayı müdürlüklerimizin faaliyetlerinde yer almaktadır. Öte yandan temel belediyeçilik hizmetlerinden yıllardır yararlanamayan Esenyurt'un alt ve üst yapımı süratle devam etmekte ve bölgeyi cazibe merkezi haline getirecek faaliyetler sürdürülmektedir. Yol, kanal yapımı, parke döşeme, hastane binası, okul ve park yapımı ve benzeri birçok hizmetin sunulması, yanı sıra sosyal niteliği olan fakir yardımları ve burs ödemeleri gibi destekleyici hizmetlerin devamı sunulmaktadır.

**5.Yönetim ve İç Kontrol Sistemi**

Bilindiği üzere 5018 sayılı Kamu Mali Yönetimi ve Kontrol Kanunu ile mali mevzuat yeniden düzenlenmiş ve kamu mali yönetimi ve yapılanmasına köklü bir şekilde reforme edilmiştir.



Ancak uygulamanın yeni başlaması nedeniyle iç kontrolün yeniden düzenlenmesi çalışmaları devam etmektedir. Bu amaçla personelin eğitime gönderilmesi sağlanmaktadır. Her müdür kendi alt personelini denetlemekle ve başkana karşı sorumluluğunu yerine getirmekle mükelleftir. Başkana karşı sorumluluk ise bağlı bulunulan başkan yardımcılarının koordinasyonu ve yönetimiyle gerçekleşmektedir.

İç Denetim Koordinasyon Kurulunca belediyemize 2 adet iç denetçi kadrosu tahsis edilmiş olup, atamaları gerçekleştirilmiştir.

## **II. AMAÇ ve HEDEFLER**

### **A. İDARENİN AMAÇ VE HEDEFLERİ**

Kurumun hizmet üretiminde mükemmelliği yakalayabilmek için belediyemizin ve çalışanlarımızın kapasitesi sürekli olarak artırılması, sosyal ve kültürel alanda yatırımlar yapılarak, halkımızın sosyal ve kültürel ihtiyaçları giderilecek ve yaşam standartlarının iyileştirilmesi, dünya standartlarında, modern ve yaşanabilir bir kent olmak için alt ve üst yapı, eğitim, sağlık, spor, ulaşım vb. gibi alanlarda gerekli olan tüm yatırımların gerçekleştirilmesi suretiyle, gerekli kentsel dönüşüm uygulamalarının hayata geçirilmesi ve ideal bir Esenyurt oluşturulması en önemli dinamik amaçlarıdır. Ayrıca sahip olduğumuz doğal çevreyi korumak, daha temiz ve daha yeşil bir çevre oluşturmak için gerekli olan her türlü faaliyetin gerçekleştirilmesi, desteklenmesi ve bu konuda duyarlılığın geliştirilmesi, halkımızın beklentileri karşılayabilmek ve yönetim sürecine dahil edebilmek için halkla ilişkiler sürekli olarak sıcak tutulacak, belirli zamanlarda yapılan toplantı, ziyaret, buluşma vb. aktivitelerle halkımızın beklentileri belirlenecek, fikir alışverişlerinde bulunulacak ve yönetime katılmaları sağlanacak bir yaklaşım ve modelin elde edilmesi ve son olarak, üretmiş olduğumuz hizmetleri vatandaşlarımızın memnuniyetini sağlayacak biçimde sunmak ve onların zamanlarını boşa çıkarmamak için yeni sistemler geliştirmek, mevcut hizmetlerin (özellikle kurum içi süreçler) en etkin biçimde yürütülmesi ve sürekli olarak geliştirilmesi amaçlanmaktadır. Söz konusu amaçlar belediyemiz açısından stratejik nitelikte olup, bu amaçlara ilişkin alt hedefler belirlenmekte ve çalışmalar buna göre yürütülmektedir. Nitekim yazılı bir metin olarak belediyemizin 2015-2019 stratejik planında bunlara yer verilmiştir.

### **B. TEMEL POLİTİKALAR VE ÖNCELİKLER**

Belediyemizin politika ve önceliklerimiz aşağıda sıralanmaktadır ;

- Hizmet üretiminde kaliteyi sürekli olarak ilk planda görmek.
- Vatandaş ve çalışan memnuniyetini esas almak.
- Kentimizi modern hale getirmek için tüm fırsatları değerlendirmek ve hizmete dönüştürmek.
- Hizmet üretiminde teknolojik imkânları sürekli olarak kullanmak.
- Elimizdeki kaynakları en etkin biçimde kullanmak.
- Eğitim faaliyetleri ile personelimizin gelişimini sağlamak
- Çevreye duyarlı olmak ve bu alanda yapılan tüm çalışmaları desteklemek.
- Çalışanlar arasında sosyal dayanışma ve diyalogu arttırmak.

- Halkımızın sorunları ile sürekli ilgilenmek ve çözüm üretmeye çalışmak.
- Kentimizde bulunan kamu kurumları ile olan ilişkilerimizi sürekli tutmak ve koordinasyon içinde olmak.

### **III. FAALİYETLERE İLİŞKİN BİLGİ VE DEĞERLENDİRMELER**

#### **a.MALİ BİLGİLER**

##### **1.Bütçe Uygulama Sonuçları**

2016 yılı için tahmini bütçe geliri 571.750.000,00 TL olup, 155.000.000,00 TL ek bütçe yapılarak toplam bütçe geliri 726.750.000,00 TL olmuştur.Gerçekleşen gelirimiz 670.037.352,21 TL 'dir.Gerçekleşme oranı %92,2'dir.Gelirlerin bir kısmının tahsilatı 2017 yılında sağlanacaktır.

2016 yılı tahmini gider bütçesi 571.750.000,00 TL olup, 155.000.000,00 TL ek bütçe yapılarak toplam bütçe gideri 726.750.000,00 TL olmuştur.Gerçekleşen giderimiz 707.797.165,87 TL olup, gerçekleşme oranı %97,4'dir.

Gelir bütçesinin incelenmesi esnasında gelirlere esas teşkil edilmiş bulunan gelir tahminleri tüzük ve yönetmelik hükümlerine uygun yapılmıştır.

2016 yılında Belediyemizin aylar itibariyle yaptığı tahsilatlar ve harcamalar ise aşağıdaki gibidir:

#### **TAHSİLATLAR**

OCAK	42.102.489,02
ŞUBAT	44.536.619,06
MART	43.153.528,25
NİSAN	42.298.087,97
MAYIS	57.090.629,52
HAZİRAN	65.992.864,98
TEMMUZ	32.542.621,82
AĞUSTOS	29.513.988,98
EYLÜL	36.968.740,53
EKİM	39.577.016,30
KASIM	72.423.306,94
ARALIK	163.837.458,84
<b>TOPLAM</b>	<b>670.037.352,21</b>

#### **HARCAMALAR**

OCAK	81.922.520,09
ŞUBAT	71.809.909,72
MART	58.718.933,18
NİSAN	55.348.244,78
MAYIS	59.925.080,01
HAZİRAN	71.678.405,24
TEMMUZ	51.546.199,99
AĞUSTOS	67.539.517,74
EYLÜL	60.434.734,32
EKİM	61.466.449,30
KASIM	52.303.243,37
ARALIK	15.103.928,13
<b>TOPLAM</b>	<b>707.797.165,87</b>

2016 yılında yapılan tahsilatların ayrıntılı listesi ise aşağıdaki gibidir :

<b>2016 YILI TAHSİLATI YAPILAN GELİRLER DÖKÜMÜ</b>	<b>TUTAR</b>
Bina Vergisi	85.915.583,69
Arsa Vergisi	39.855.866,73
Arazi Vergisi	4,52
Çevre Temizlik Vergisi	7.263.782,21
Haberleşme Vergisi	170.290,74
Elektrik Tüketim Vergisi	13.594.688,26
Eğlence Vergisi	974.662,09
İlan Reklam Vergisi	2.208.596,03
Bina İnş.Harcı	71.022.919,51
Hayvan Kesimi Muayene ve Denetleme Harcı	40.050,00
İşgal Harcı	3.602.591,79
İşyeri Açma İzin Harcı	1.334.774,08
Diğer Harçlar	266.235.119,93
Şartname, Basılı Evrak form ve Satış Gelirleri	319.366,52
Çevre Kirliliğini Önleme Gelirleri	687.220,67
Eğitim Hizmetlerine İlişkin Gelirler	301.587,02
Diğer Hizmet Gelirleri	338.100,00
İştirak Gelirleri	100,00
Su Hizmetlerine İlişkin Kurumlar Hasılatı	149,22
Ecrimisil Gelirleri	271.622,69
Diğer Taşınmaz Kira Gelirleri	1.960.500,19
Kişi ve Kurumlardan Alınan Bağış ve Yardımlar	6.403.100,00
Vergi Resim ve Harç Gecikme Faizleri	11.641,83
Diğer Faizler	138,89
Merkezi İdare Vergi Gelirlerinden Alınan Paylar	129.456.292,81
Çevre Temizlik Vergisinden Alınan Paylar	6.916.257,58
Kanalizasyon Harcamalarına Katılma Payları	427,87
Yol Harcamalarına Katılma Payı	1.355.411,75
Diğer İdari Para Cezaları	2.918.895,74
Vergi ve Diğer Amme Alacakları Gecikme Cezaları	7.592.558,99
6111 S.K.Kapsamında Tüfe/Üfe Tutarı	252.607,21
6736 S.K.Kapsamında Tüfe/Üfe Tutarı	1.640.815,78
6736 S.K.Kapsamında Katsayı Tutarı	292.747,30
Yukarıda Tanımlanmayan Diğer Para Cezaları	2.659,79
Diğer Vergi Cezaları	4.025.981,77
İrat Kaydedilecek Nakdi Teminatlar	25.461,00
Kişilerden Alacaklar	111.940,26
Yukarıda Tanımlanmayan Diğer Çeşitli Gelirler	1.590.700,06
Diğer Bina Satış Gelirleri	5.943.120,00
Arsa Satışı	5.399.017,69
<b>TOPLAM</b>	<b>670.037.352,21</b>

Belediyemizin 2016 mali yılı gelirlerine ilişkin bütçe tahminleri ve tahsilat bilgileri aşağıdaki gibidir:

GELİRİN TÜRÜ	BÜTÇE	TAHSİLAT
Vergi Gelirleri	529.300.000,00	492.218.929,58
Teş.Mülkiyet Gelirleri	2.250.000,00	3.878.646,31
Alınan Bağış Ve Yardımlar	7.000.000,00	6.403.100,00
Diğer Gelirler	168.350.000,00	156.194.538,63
Sermaye Gelirleri	20.000.000,00	11.342.137,69
Red Ve İadeler	-150.000,00	0,00
<b>TOPLAM</b>	<b>726.750.000,00</b>	<b>670.037.352,21</b>

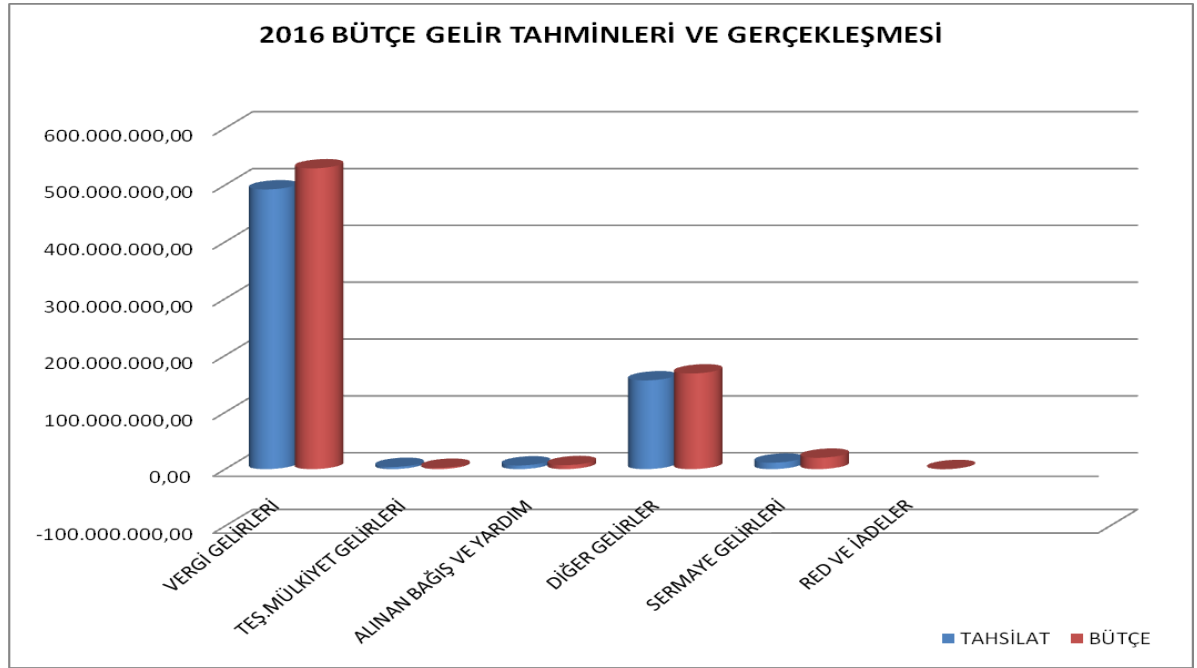

2016 mali yılı bütçe gelirlerinin vergi türlerine ve tahsilat oranlarına göre dağılımı ise aşağıdaki gibidir:

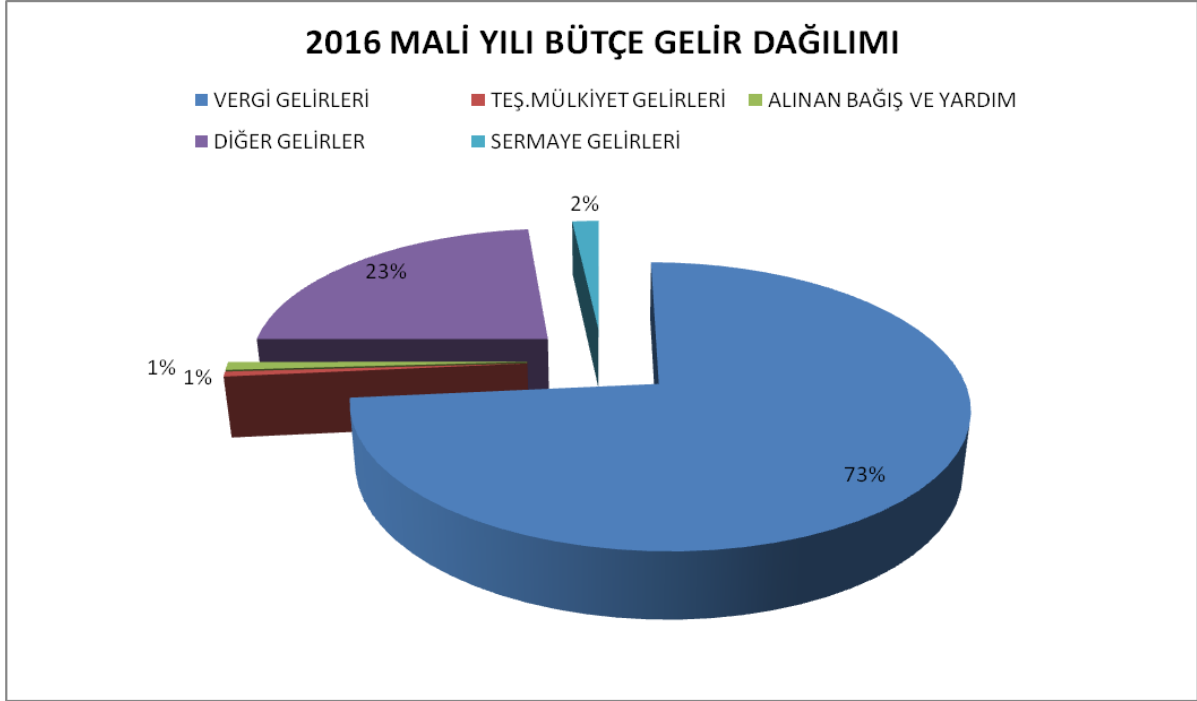

Belediyemizin 2016 mali yılı giderlerine ilişkin bütçe tahminleri ve harcama bilgileri aşağıdaki gibidir:

GİDERİN TÜRÜ	BÜTÇE	HARCAMA
Personel Giderleri	28.367.093,58	29.616.387,68
Sss.Güvenlik Kur.Devl.Prim Gid.	3.622.500,00	3.849.090,25
Mal Ve Hizmet Alım Giderleri	240.479.686,99	241.096.189,24
Faiz Giderleri	27.770.000,00	24.465.811,03
Cari Transferler	30.500.000,00	47.769.232,88
Sermaye Giderleri	344.512.390,35	360.824.906,37
Sermaye Transferleri	100,000,00	175.548,42
Borç Verme	0,00	0,00
Yedek Ödenekler	44.075.000,00	0,00
<b>TOPLAM</b>	<b>726.750.000,00</b>	<b>707.797.165,87</b>

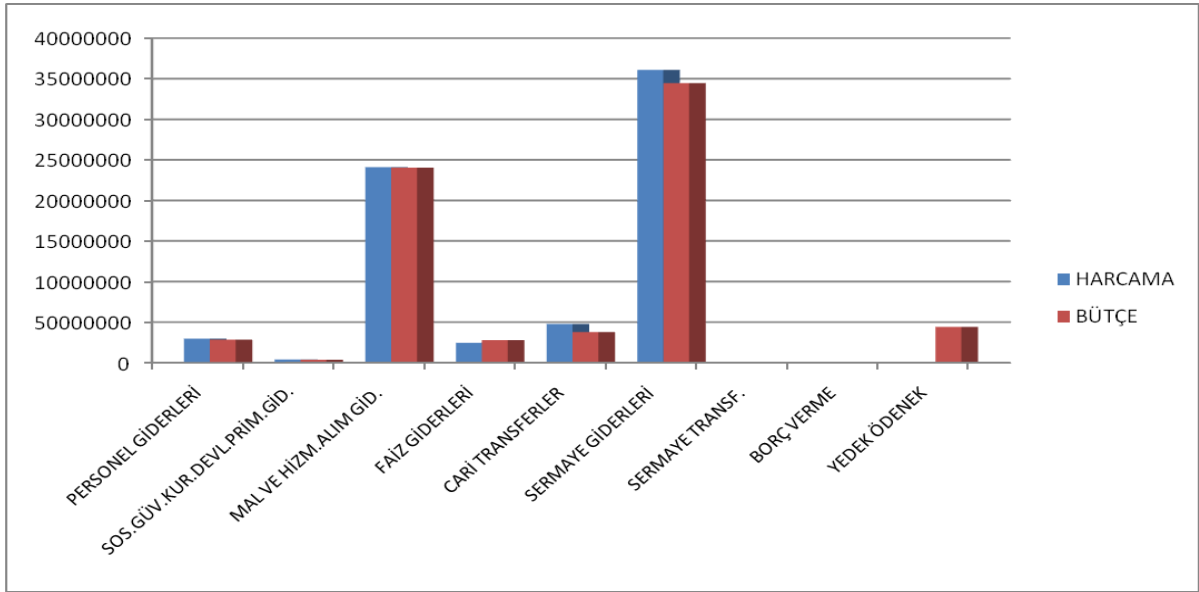

2016 mali yılı bütçe giderlerinin harcama türlerine ve harcama oranlarına göre dağılımı ise aşağıdaki gibidir:

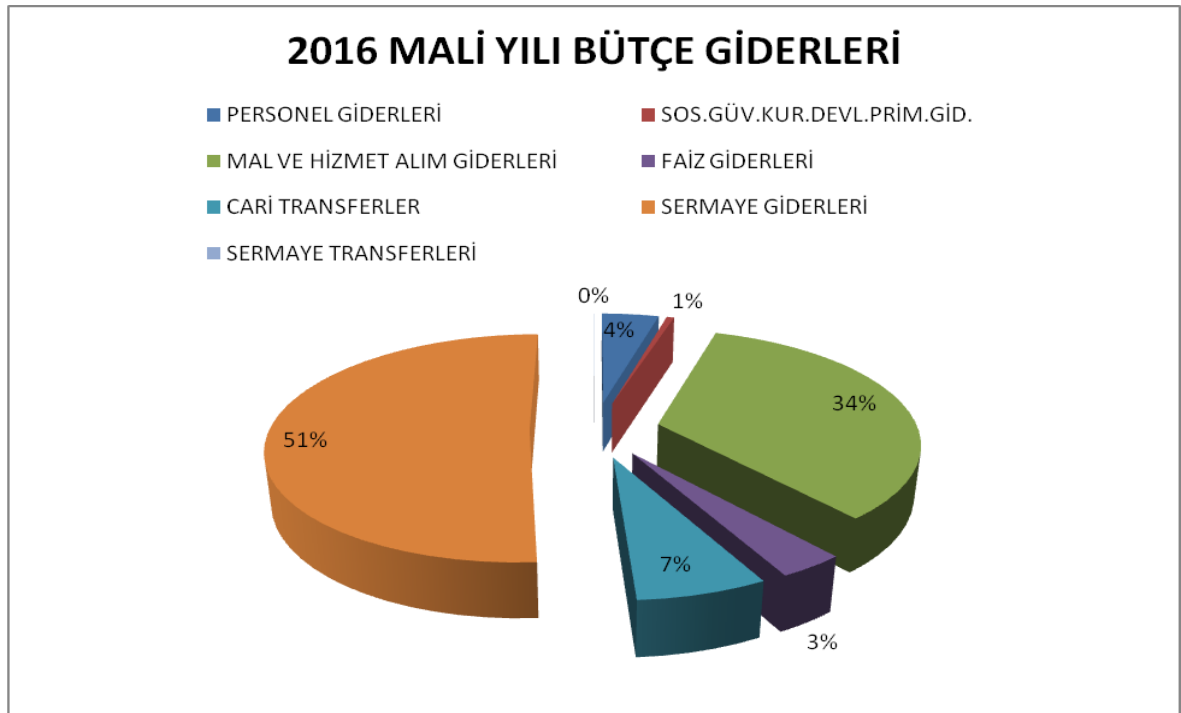

Belediyemiz birimlerinin bütçe ile tahmin edilen ödenekleri ve bu ödeneklerden yaptığı harcamalar aşağıdaki gibidir :

MÜDÜRLÜK	BÜTÇE	HARCAMA
ÖZEL KALEM	1.736.000,00	1.430.567,74
İNSAN KAY. VE EĞİTİM MÜDÜRLÜĞÜ	2.205.000,00	3.622.322,40
KREŞ MÜDÜRLÜĞÜ	1.514.500,00	1.924.993,03
İŞLETME MÜDÜRLÜĞÜ	5.772.363,63	5.773.761,40
SOSYAL YARDIM İŞLERİ MÜDÜRLÜĞÜ	32.837.427,08	40.843.118,94
SAĞLIK İŞLERİ MÜDÜRLÜĞÜ	2.129.000,00	1.452.106,74
BİLGİ İŞLEM MÜDÜRLÜĞÜ	4.739.000,00	4.565.216,72
DIŞ İLİŞKİLER MÜDÜRLÜĞÜ	150.000,00	28.712,89
KENTSEL TASARIM MÜDÜRLÜĞÜ	184.000,00	93.475,85
HUZUREVİ MÜDÜRLÜĞÜ	165.000,00	155.229,21
KADIN VE AİLE HİZMETLERİ MÜDÜRLÜĞÜ	1.598.500,00	837.096,13
GENÇLİK VE SPOR İŞLERİ MÜDÜRLÜĞÜ	9.722.000,00	11.004.187,72
ULAŞIM HİZMETLERİ MÜDÜRLÜĞÜ	10.738.500,00	12.733.202,93
YAZI İŞLERİ MÜDÜRLÜĞÜ	321.000,00	280.012,52
TEFTİŞ KURULU MÜDÜRLÜĞÜ	68.000,00	0,00
HUKUK İŞLERİ MÜDÜRLÜĞÜ	952.000,00	1.818.113,85
HALKLA İLİŞKİLER MÜDÜRLÜĞÜ	8.165.000,00	4.536.849,39
BASIN VE YAYIN MÜDÜRLÜĞÜ	0,00	188.659,96
YEREL HİZMETLER MÜDÜRLÜĞÜ	0,00	110.825,44
EMLAK İSTİMLAK MÜDÜRLÜĞÜ	70.777.570,00	76.336.351,09
FEN İŞLERİ MÜDÜRLÜĞÜ	256.806.436,15	285.902.162,50
MALİ HİZMETLER MÜDÜRLÜĞÜ	75.072.000,00	30.062.101,32
İMAR VE ŞEHİRCİLİK MÜDÜRLÜĞÜ	1.285.000,00	1.232.279,58
KÜLTÜR VE SOSYAL İŞL. MÜDÜRLÜĞÜ	7.643.273,40	7.933.416,65
KÜTÜPHANE MÜDÜRLÜĞÜ	76.000,00	334.958,77
PLAN PROJE MÜDÜRLÜĞÜ	68.000,00	5.234,96
PARK VE BAHÇELER MÜDÜRLÜĞÜ	52.354.000,00	54.575.088,97
TEMİZLİK İŞLERİ MÜDÜRLÜĞÜ	74.885.000,00	49.328.489,20
ZABITA MÜDÜRLÜĞÜ	32.575.000,00	33.580.651,28
ETÜT PROJE MÜDÜRLÜĞÜ	2.840.000,00	1.193.532,24
RUHSAT VE DENETİM MÜDÜRLÜĞÜ	500.000,00	426.031,75
ÇEVRE KOR. VE KON. MÜDÜRLÜĞÜ	9.355.000,00	9.456.424,62
VETERİNER İŞLERİ MÜDÜRLÜĞÜ	2.653.929,74	3.167.333,15
YAPI KONTROL MÜDÜRLÜĞÜ	880.000,00	730.936,57
STRATEJİ GELİŞTİRME MÜDÜRLÜĞÜ	68.000,00	0,00
DESTEK HİZMETLERİ MÜDÜRLÜĞÜ	55.913.500,00	62.133.720,36
<b>TOPLAM</b>	<b>726.750.000,00</b>	<b>707.797.165,87</b>



Yatırım harcamalarına ilişkin olarak düzenlenmiş ödenekler; Belediyemizin kalkınma ve yatırım planlarına uygun olarak yapılmış olup, detaylı listesi aşağıdaki gibidir :

SIRA	TUTAR	İŞİN ADI
1	62,750,889.29	KAMULAŞTIRMA, SULH, BEDEL ARTTIRIM DOSYALARI
2	60,909,226.12	ESENYURT GENELİNDE YOL,ASFALT,BAKIM ONARIM VE KIŞLA MÜCADE YAPILMASI İŞİ
3	23,471,162.57	ESENYURT GENELİ YOLLARIN YOL ALT VE ÜST YAPISI BAKIM ONARIMI VE KIŞLA MÜCADELESİ İŞİ
4	20,010,991.33	ESENYURT 1.BÖLGE PARKE YOL YAPIM İŞİ
5	19,791,548.92	ESENYURT 2.BÖLGE PARKE YOL YAPIMI İŞİ
6	18,654,119.64	ESENYURT 3.BÖLGE PARKE YOL YAPIM İŞİ
7	15,887,244.33	BÖLGEMİZ SINIRLARI İÇERİSİNDEKİ KAMU BİNALARININ HER TÜRLÜ TADİLAT BAKIM ONARIMI YAPIMI VE EKSİK İMALATLARIN TAMAMLANMASI İŞİ
8	11,251,653.56	ENERJİ HATLARININ YER ALTINA ALINMASI İLE AYDINLATMA TESİSLERİNİN BAKIM ONARIM İŞİ
9	11,022,155.63	NİKAH SARAYI EK HİZMET BİNASI,OTOPARK VE PAZAR ALANI YAPIMI İŞİ
10	10,836,918.20	ESENYURT 4. BÖLGE PARKE YOL YAPIM İŞİ
11	7,457,243.02	NAMIKKEMAL MAHALLESİ DİNİ TESİS YAPIM İŞİ
12	7,444,690.08	ESENYURT GENELİNDE PRESTİGE CADDE DÜZENLEMESİ İŞİ
13	6,803,214.07	MEHTERCESME İLKOGRETİM OKULU YAPIM ISI
14	6,258,425.62	KAPADIK MAH.1223 ADA36 PARSEL EĞİTİM VE SPOR TESİSİ YAPIMI İŞİ
15	6,047,655.82	427 ADA 3 PARSEL HİZMET BİNASININ KÜLTÜR MERKEZİ OLARAK DÜZENLENMESİ İŞİ
16	5,770,704.58	MESİRE ALANI VE SEMT PARKI İKMAL İNŞ.YAPIMI İŞİ
17	4,960,555.31	NAMIK KEMAL MAH.KAPALI PAZAR YERİ VE OTOPARK YAPIMI İŞİ
18	3,835,082.83	ŞEHİTLER,GAZİLER VE SPOR PARKI REVİZYON İNŞAATI YAPIMI İŞİ
19	3,539,752.96	ESENYURT BELEDİYESİ SOSYAL TESİS YAPIMI İŞİ
20	3,346,339.80	OSMANGAZİ MAH.28 DERSLİKLİ OKUL TAMAMLAMA İŞİ
21	3,323,228.61	ÖRNEK MAHALLESİ 55 DERSLİKLİ OKUL YAPIMI İŞİ
22	2,758,914.25	ESENYURT GENELİNDE ASFALT YOL VE ZEMİN İYİLEŞTİRMELERİ YAPIM İŞİ
23	2,717,340.90	ESENYURT SINIRLARINDAKİ TÜM KAMU,İDARİ,EĞİTİM,SAĞLIK,SPOR,DİNİ,KÜLTÜR VE DİĞER HİZMET BİNALARININ HER TÜRLÜ TADİLAT,BAKIM,ONARIM,YAPIMI İLE EKSİK İMALATLARININ TAMAMLANMASI İŞİ

24	2,702,889.47	ESENYURT SINIRLARI İÇERİSİNDEKİ DİNİ TESİSLERİN HER TÜRLÜ TADİLAT VE ONARIM YAPIMI İŞİ
25	2,622,020.55	ÖRNEK MAH.46 DERSLİKLİ OKUL YAPIMI İŞİ
26	2,593,169.13	AKÇABURGAZ MAHALLESİ KAPALI OTOPARK, İŞMERKEZİ VE DİNİ TESİS YAPIMI İŞİ
27	2,413,369.11	SAADETDERE MH.1650 ADA 19 PARSEL DİNİ TESİS YAPIMI İŞİ
28	2,044,402.23	PİRİ REİS MH.1015 ADA 5 PARSEL DİNİ TESİS YAPIMI İŞİ
29	1,954,894.76	ESENYURT İSTİKLAL MAH.908 ADA 13 PARSEL ÜZERİNE TRAMPA KARŞILIĞI MEYDAN ÇARŞI KAPALI PAZAR VE OTOPARK İNŞAATI YAPIMI İŞİ
30	1,728,359.15	ATATÜRK MAHALLESİ KAPALI OTOPARK PAZAR YERİ VE DİNİ TESİS YAPIMI İŞİ
31	1,502,482.74	2013 YOL ASFALT VE ASFALT YAMA YAPIMI İŞİ
32	1,493,594.57	ESENYURT GENELİ MAHALLE PARKLARINDA REVİZYON İNŞAATI YAPIMI İŞİ
33	1,373,233.60	ESENYURT GENELİ MUHTELİF AHŞAP İMALAT YAPIMI İŞİ
34	1,369,022.84	ATATÜRK MAHALLESİ TERMAL TESİS TADİLAT İŞLERİ YAPILMASI İŞİ
35	1,360,841.95	ŞEHİTLER MAHALLESİ 259 ADA 12 PARSEL DİNİ TESİS YAPIMI İŞİ
36	1,101,014.40	SULTANİYE MAH.517 ADA SOSYAL TESİS YAPIMI İŞİ
37	1,066,705.97	ÜÇ ADET HİZMET BİNASI YAPIMI İŞİ
38	986,262.74	GÜZELYURT MAHALLESİ KÜLTÜR MERKEZİ YAPIMI İŞİ
39	983,818.09	ZAFER MAH.348 ADA 13 PARSEL MUHTARLIK VE SAĞLIK OCAĞI YAPIMI İŞİ
40	933,540.88	BALIKYOLU MAH.DİNİ TESİS YAPIMI İŞİ
41	806,149.26	SAYISAL ARŞİV YÖNETİM YAZILIMIMININ ALIMI VE TÜM BELGELERİN FİZİKİ DÜZENLEME YAPILARAK BİLGİSAYAR ORTAMINA ALINMASI İŞİ
42	788,060.96	GÜZELYURT MAHALLESİ 501 ADAYA SOSYAL TESİS YAPIMI İŞİ
43	774,998.60	PINAR MAHALLESİ DİNİ TESİS TAMAMLAMA İŞİ
44	746,637.29	SAADETDERE TERMAL TESİS TAMAMLAMA YAPIMI İŞİ
45	732,791.51	ESENYURT GENELİ ENERJİ NAKİL HATLARININ YERALTINA ALINMASI , AYDINLATMA TESİSLERİNİN YAPIMI İLE ELEKTRİK HATLARININ BAKIM VE ONARIMI İŞİ
46	722,074.13	ÖĞRETMENLER LOKALİ YAPIMI İŞİ
47	698,856.56	PINAR MAHALLESİ DİNİ TESİS YAPIMI İŞİ
48	624,081.14	OSMANGAZİ MAH.775 ADA 12 PARSEL DİNİ TESİS YAPIMI İŞİ

49	508,838.88	PINAR MAH.2559 ADA 23 8 PARSEL DİNİ TESİS YAPIMI İŞİ
50	505,466.78	ESENYURT GENELİ MUHTELİF ALANLARIN UYGULAMA PROJELERİNİN HAZIRLANMASI DANIŞMANLIK HİZMETİ İŞİ
51	491,702.18	ÖRNEK MAHALLESİ 55 DERSLİKLİ OKUL YAPIMI İŞİ
52	419,601.41	AKŞEMSEDDİN MAH.MUHTARLIK YUNUS EMRE VE BALIK YOLU MAHALLELERİ MUHTARLIK VE SAĞLIK OCAĞI YAPIMI İŞİ
53	418,872.74	MERKEZ MAHALLESİ 1168 SOKAK GENÇLİK MERKEZİ YAPIMI İŞİ
54	415,659.08	BAĞLARÇEŞME MAH.BAĞLARÇEŞME CAD NO:1DEKİ YAPININ KÜTÜPHANEYE DÖNÜŞTÜRÜLMESİ İŞİ
55	407,544.41	MESİRE ALANI VE SEMT PARKI YAPIMI İŞİ
56	397,223.40	2 ADET AMBULANS ALIMI
57	321,591.06	FATİH MAH.MUHTARLIK VE AKEVLER MAH.MUHTARLIK VE SAĞLIK OCAĞI YAPIMI İŞİ
58	432,463.79	İNCİRTEPE MAHALLESİ ANAOKULU YAPIM İŞİ
59	285,465.60	GÜZEL YURT GENÇLİK VE SPOR MERKEZİ İLE SAADETDERE SPOR MERKEZİNDE KULLANILMAK ÜZERE 53 KALEM MUHTELİF FITNESS MALZEMELERİ ALIMI İŞİ
60	281,837.80	DİĞER ÇEŞİTLİ YATIRIMLAR
61	273,776.23	ESENYURT GENELİNDE MUHTELİF DEMİR İMALATLARI YAPIMI İŞİ
62	243,411.66	ESENYURT GENELİ MUHTELİF PARKVE YEŞİL ALANLARDA GÜVENLİK AMACIYLA KORKULUK YAPIMI İŞİ
63	222,362.99	ATATÜRK MAH.566 ADA 1 PARSEL ÜZERİNDE BULUNAN ALANA EK HİZMET BİNASI VE ÇEVRE DÜZENLEMESİ YAPIMI İŞİ
64	221,250.00	BELEDİYEMİZE AİT KURBAN KESİM HANESİNE MALZEME ALIMI İŞİ
65	191,160.00	SIRALI PREFABRİK DÜKKAN (MONTAJ DAHİL) ALIMI İŞİ
66	172,870.00	MUHTELİF GÜVENLİK MALZEMELERİ (ROAD BLOCKER, X-RAY, CİHAZLI KAPI DEDEKTÖRÜ, KOLLU BARIYER) ALIMI İŞİ
67	168,150.00	BAĞLARÇEŞME MAH.MUHTARLIK, SAĞLIK OCAĞI VE KREŞ BİNASI UYGULAMA PROJELERİNİN HAZIRLANMASI HİZMET ALIMI İŞİ
68	164,610.00	ESENYURT İLÇESİ İLÇE SEÇİM KURULU BİNA VE ÇEVRESİ UYGULAMA PROJELERİ HAZIRLANMASI HİZMET ALIMI İŞİ
69	144,667.29	ESENYURT PAZAR YERLERİ VE YUNUS EMRE İMAM HATİP ORTA OKULU BAKIM ONARIM YAPIMI İŞİ
70	141,477.31	MEVLANA MAH.MUHTARLIK , BARBAROS HAYRETTİN PAŞA VE PİRİ REİS MAH MUHTARLIK VE SAĞLIK OCAĞI YAPIMI İŞİ
71	127,308.40	FATİH MAHALLESİ 896.SOKAK GENÇLİK MERKEZİ YAPIM İŞİ

72	126,843.78	YENİKENT MAH.661 SK GENÇLİK MERKEZİ YAPIMI İŞİ
73	91,207.90	BELEDİYEMİZİN KREŞ VE KÜLTÜR MÜDÜRLÜKLERİNE 262 KALEM OYUNCAK,MUTFAK,MOBİLYA VE BÜRO MALZEMESİ ALIMI İŞİ
74	87,792.00	KÜTÜPHANE OTOMASYON YAZILIMI,KİTAP GÜVENLİK SİSTEMİ VE SARF MALZEMELERİ ALIMI İŞİ
75	79,079.16	ESENYURT SINIRLARI İÇERİSİNDEKİ CADDE VE SOKAKLARIN HER TÜRLÜ BAKIM ONARIMI VE KIŞLA MÜCADELE YAPIMI İŞİ
76	77,206.84	SPOR TESİSLERİNİN BAKIM,ONARIM VE TADİLATI YAPIMI İŞİ
77	76,784.03	SAADETDERE MAHALLESİ GENÇLİK MERKEZİ YAPIMI İŞİ
78	73,296.88	MUHTELİF BÜRO MOBİLYA VE MALZEME ALIMI İŞİ
79	72,393.00	MUHTELİF SPOR MALZEMLERİ ALIMI İŞİ
80	58,823.00	KAPALI YÜZME HAVUZU VE SOSYAL TESİS BİNASI MİMARİ PROJE HİZMETİ ALIMI İŞİ.
81	58,276.66	YENİ NESİL UYGULAMALAR PROJESİ ALIMI İŞİ
82	54,000.00	ESENYURT -154 KV AMBARLI DAVUTPAŞA E.İ HATTININ 10-20 DİREKLERİ VE 154 KV AMBARLI YILDIZTEPE İLE E.İ HATTININ 83-93 NUMARALI DİREKLERİ ARASINDA BAZI DİREKLERİN İMAR YOLUNA DENK GELMESİNDEN DOLAYI POREJE TADİLATI NDEDİ İLE KONTROLLÜK VE İRTİBAT HİZMET / DEPLASE BEDELİNİN ÖDENMESİ
83	39,563.04	SPOR İŞLERİ MÜDÜRLÜĞÜNÜN İSTEĞİ ÜZERİNE BASKETBOL POTASI,VOLEYBOL DİREKLERİ,FİLELERİN VE SEYYAR BASKETBOL POTALARI ALIMI İŞİ.
	<b>360,824,906.37</b>	<b>TOPLAM</b>

2016 yılında belediyemizden hane halkına yapılan cari transferler aşağıdaki gibidir :

SIRA	AÇIKLAMA	TUTAR
1	Eğitim Amaçlı Transferler	10.818.217,40
2	Sağlık Amaçlı Transferler	971.779,78
3	Yiyecek Amaçlı Transferler	11.352.148,92
4	Diğer Sosyal Amaçlı Transferler	19.206.739,26
	<b>TOPLAM</b>	<b>42.348.885,36</b>

2016 yılında Belediyemizin Diğer Giderleri ise aşağıdaki gibidir:

SIRA	AÇIKLAMA	TUTAR
<b>1</b>	<b>Personel Giderleri</b>	<b>29.616.387,68</b>
<b>2</b>	<b>Sosyal Güvenlik Kurumlarına Devlet Primleri</b>	<b>3.849.090,25</b>
<b>3</b>	<b>Mal ve Hizmet Alımları</b>	<b>241.096.189,24</b>
	Diğer Mal ve Malzeme Alımları	27.966,00
	Kırtasiye Alımları	541.434,04
	Periyodik Yayın Alımları	143.441,76
	Diğer Yayın Alımları	289.578,86
	Baskı ve Cilt Giderleri	2.725.573,16
	Su Alımları	3.760.636,07
	Temizlik Malzemesi Alımları	446.758,69
	Yakacak Alımları	875.396,73
	Akaryakıt ve Yağ Alımları	3.542.724,60
	Elektrik Alımları	6.219.496,14
	Yiyecek Alımları	70.335,00
	İçecek Alımları	286.778,86
	Yem Alımları	247.769,04
	Giyecek Alımları	358.925,22
	Spor Malzemeleri Alımları	3.055.072,99
	Laboratuvar Malzemesi Alımları	77.865,84
	Tıbbi Malzeme ve İlaç Alımları	414.275,78
	Diğer Özel Malzeme Alımları	237.294,81
	Bahçe Malzemesi Alımları ile Yapım ve Bakım Giderleri	38.508.603,36
	Diğer Tüketim Mal ve Malzemesi Alımları	412.176,62
	Yurtiçi Geçici Görev Yollukları	31.610,00
	Kusursuz Tazminatlar	31.598,75
	Mahkeme Harç ve Giderleri	4.204.605,44
	Diğer Yasal Giderler	1.443,50
	Vergi Ödemeleri ve Benzeri Giderler	3.119,44
	İşletme Ruhsatı Ödemeleri ve Benzeri Giderleri	4.062,13
	Diğer Vergi Resim ve Harçlar ve Benzeri Giderler	57.829,23
	Araştırma ve Geliştirme Giderleri	7.230,00
	Bilgisayar Hizmeti Alımları	15.257,40
	Müteahhitlik Hizmetleri	67.072.528,24
	Harita Yapım ve Alım Giderleri	54.280,00
	Temizlik Hizmeti Alım Giderleri	44.119.825,94
	Özel Güvenlik Hizmeti Alım Giderleri	16.673.221,16
	Hizmet Alımı Suretiyle Çalıştırılan Personele Yapılacak Kıdem Tazminatı Ödemeleri	43.918,05
	Diğ. Müşavir Firma ve Kişilere Ödemeler	33.040,00
	Posta ve Telgraf Giderleri	175.000,00
	Telefon Abonelik ve Kullanım Ücretleri	516.636,45
	Bilgiye Abonelik Giderleri	184.044,55

	Haberleşme Cihazları Ruhsat ve Kullanım Giderleri	54.819,02
	Diğer Haberleşme Giderleri	6.605,92
	Geçiş Ücretleri	95.895,00
	İlan Giderleri	232.023,31
	Sigorta Giderleri	288.303,65
	Komisyon Giderleri	441.118,86
	Taşıt Kiralaması Giderleri	9.204.031,69
	İş Makinesi Kiralaması Giderleri	3.937.565,60
	Hizmet Binası Kiralama Giderleri	8.267.264,88
	Arsa ve Arazi Kiralaması Giderleri	23.240,55
	Bilgisayar ve Bilgisayar Sistemleri Kiralama Giderleri	9.770,40
	Diğer Kiralama Giderleri	167.560,00
	Kurslara Katılma Giderleri	54.091,00
	Diğer Hizmet Alımları	5.698.848,22
	Temsil Ağırılama Tören Fuar Organizasyon Giderleri	3.019.429,60
	Tanıtmaya Ağırılama Tören Fuar Organizasyon Giderleri	226.048,64
	Büro ve İşyeri Mal ve Malzeme Alımları	4.126.038,73
	Büro ve İşyeri Mak. Tech. Alımları	3.063.596,35
	Avadanlık ve Yedek Parça Alımları	230.858,15
	Diğer Dayanıklı Mal ve Malzeme Alımları	1.631.376,37
	Bilgisayar Yazılım Alımları ve Yapımları	331.526,14
	Tefrişat Bakım ve Onarım Giderleri	268.622,22
	Makine Techizat Bakım ve Onarım Giderleri	922.690,86
	Taşıt Bakım Onarım Giderleri	711.367,96
	Diğer Bakım Onarım Giderleri	592.175,03
	Diğer Hizmet Binası Bakım Onarım Giderleri	346.988,62
	Diğer Taşınmaz Yapım Bakım ve Onarım Giderleri	1.672.978,62
<b>4</b>	<b>Faiz Giderleri</b>	<b>24.465.811,03</b>
<b>5</b>	<b>Cari Transferler</b>	<b>47.769.232,88</b>
<b>6</b>	<b>Sermaye Gideri</b>	<b>360.824.906,37</b>
<b>7</b>	<b>Sermaye Transferleri</b>	<b>175.548,42</b>
	<b>TOPLAM</b>	<b>707.797.165,87</b>

**Temel Mali Tablolara İlişkin Açıklamalar:**

2016 mali yılı bütçesi 571.750.000,00 TL olarak kabul edilmiş olup, 155.000.000,00 TL ek bütçe yapılmış, aktarma suretiyle 93.509.927,21 TL eklenerek ve 93.509.927,21 TL düşülerek net bütçe ödeneği toplamı 726.750.000,00 TL olmuştur. Bu ödenekten toplam 707.797.165,87 TL'nin tahakkuk ve tediyesi yapılmış olup, kullanılmasına gerek kalmayan 18.952.834,13 TL tutarındaki ödenek imha edilmiştir.

**Personel Giderleri** : : 2016 mali yılı bütçesiyle 27.676.500,00 TL ödenek konulup, 690.593,58 TL ek bütçe yapılmış, aktarma suretiyle 3.351.651,26 TL eklenerek net bütçe ödeneği 31.718.744,84 TL olmuştur. Bu ödenekten 29.616.387,68 TL harcanmış ve kullanılmasına gerek kalmayan 2.102.357,16 TL tutarındaki ödenek imha edilmiştir.



**Sosyal Güvenlik Kurumlarına Devlet Primi Giderleri :** 2016 mali yılı bütçesiyle 3.574.500,00 TL ödenek konulup, 48.000,00 TL ek bütçe yapılmış, aktarma suretiyle 387.342,25 TL eklenerek net bütçe ödeneği 4.009.842,25 TL olmuştur. Bu ödenekten 3.849.090,25 TL harcanmış, kullanılmasına gerek kalmayan 160.752,00 TL tutarındaki ödenek imha edilmiştir.

**Mal ve Hizmet Alım Giderleri :** 2016 mali yılı bütçesiyle 221.997.000,00 TL ödenek konulup, 18.482.686,99 TL ek bütçe yapılmış, aktarma suretiyle 39.479.572,20 TL eklenerek ve 36.017.834,49 TL düşülerek net bütçe ödeneği 243.941.424,70 TL olmuştur. Bu ödenekten 241.096.189,24 TL harcanmış ve kullanılmasına gerek kalmayan 2.845.235,46 TL tutarındaki ödenek imha edilmiştir.

**Faiz Giderleri :** 2016 mali yılı bütçesiyle 25.770.000,00 TL ödenek konulup, 2.000.000,00 TL ek bütçe yapılmış, aktarma suretiyle 380.503,27 TL eklenerek ve 2.781.582,55 TL düşülerek net bütçe ödeneği 25.368.920,72 TL olmuştur. Bu ödenekten 24.465.811,03 TL harcanmış ve kullanılmasına gerek kalmayan 903.109,69 TL tutarındaki ödenek imha edilmiştir.

**Cari Transferler :** 2016 mali yılı bütçesiyle 30.500.000,00 TL ödenek konulup, 7.323.329,08 TL ek bütçe yapılmış, aktarma suretiyle 11.201.208,16 TL eklenerek ve 1.255.304,36 TL düşülerek net bütçe ödeneği 47.769.232,88 TL olmuştur. Bu ödeneğin tamamı olan 47.769.232,88 TL harcanmıştır.

**Sermaye Giderleri :** 2016 mali yılı bütçesiyle 218.057.000,00 TL ödenek konulup, 126.455.390,35 TL ek bütçe yapılmış, aktarma suretiyle 38.539.738,51 TL eklenerek ve 21.950.488,99 TL düşülerek net bütçe ödeneği 361.101.639,87 TL olmuştur. Bu ödenekten 360.824.906,37 TL harcanmış ve kullanılmasına gerek kalmayan 276.733,50 TL tutarındaki ödenek imha edilmiştir.

**Sermaye Transferleri :** 2016 mali yılı bütçesiyle 100.000,00 TL ödenek konulup, aktarma suretiyle 169.911,56 TL eklenerek ve 94.363,14 TL düşülerek net bütçe ödeneği 175.548,42 TL olmuştur. Bu ödeneğin tamamı olan 175.548,42 TL harcanmıştır.

**Yedek Ödenekler :** 2016 mali yılı bütçesiyle 44.075.000,00 TL ödenek konulup, aktarma suretiyle 31.410.353,68 TL düşülmüş ve kullanılmasına gerek kalmayan 12.664.646,32 TL tutarında ödenek imha edilmiştir.

Gider Bütçesine denk olarak hazırlanan gelir bütçesi ek bütçe ile birlikte toplam 726.750.000,00 TL olarak kabul edilmiştir.

Buna karşılık 2015 mali yılından devreden tahakkuk toplamı 125.514.939,36 TL olup, 2016 mali yılında 689.394.515,43 TL tahakkuk yapılarak toplam tahakkuk 814.909.454,79 TL olmuştur. 2016 mali yılında 670.037.352,21 TL tahsilat yapılmış, tahsilattan 1.038.862,81 TL red ve iade işlemi yapılmış ve 668.998.489,40 TL net tahsilat gerçekleşmiştir.

**Vergi Gelirleri :** 2016 mali yılında bütçe ile 529.300.000,00 TL tahmin edilmiş ve 492.218.929,58 TL tahsilat gerçekleşmiştir.

**Teşebbüs ve Mülkiyet Gelirleri :** 2016 mali yılında bütçe ile 2.250.000,00 TL tahmin edilmiş ve 3.878.646,31 TL tahsilat gerçekleşmiştir.

**Alınan Bağış ve Yardımlar :** 2016 mali yılında bütçe ile 7.000.000,00 TL tahmin edilmiş ve 6.403.100,00 TL tahsilat gerçekleşmiştir.

**Diğer Gelirler :** 2016 mali yılında bütçe ile 168.350.000,00 TL tahmin edilmiş ve 156.194.538,63 TL tahsilat gerçekleşmiştir.



**Sermaye Gelirleri** : 2016 mali yılında bütçe ile 20.000.000,00 TL tahmin edilmiş ve 11.342.137,69 TL tahsilat gerçekleşmiştir.

**Red ve İadeler (-)** : 2016 mali yılında bütçe ile - 150.000,00 TL tahmin edilmiştir.

2017 mali yılına ilan reklam vergisi, eğlence vergisi, bina vergisi, arsa vergisi, çevre temizlik vergisi, tatil günleri çalışma ruhsat harcı, bina inşaat harcı, kayıt suret harcı, imar ile ilgili harçlar,işyeri açma izin harcı, muayene ruhsat rapor harcı, sağlık belgesi harcı, diğer harçlar, yol harcamalarına katılım payı, kanalizasyon harcamalarına katılım payı, 23.madde, arsa satış geliri, kira gelirleri, ecrimisil gelirleri, para cezaları olarak toplam 145.910.965,39 TL tahakkuk artışı devretmiştir.

2016 yılı için tahmini bütçe geliri 571.750.000,00 TL olup, 155.000.000,00 TL ek bütçe yapılarak toplam bütçe gideri 726.750.000,00 TL olmuştur.Gerçekleşen net gelirimiz 670.037.352,21 TL'dir.Gerçekleşme oranı %92,2'dir.Gelirlerin bir kısmının tahsilatı 2017 yılında sağlanacaktır.

2016 yılı için tahmini gider bütçesi 571.750.000,00 TL olup, 155.000.000,00 TL ek bütçe yapılarak toplam bütçe gideri 726.750.000,00 TL olmuştur.Gerçekleşen giderimiz 707.797.165,87 TL olup, gerçekleşme oranı %97,4'dir.

Gelir bütçesinin incelenmesi esnasında gelirlere esas teşkil edilmiş bulunan gelir tahminleri tüzük ve yönetmelik hükümlerine uygun yapılmıştır.

### 3. Mali Denetim Sonuçları

2017 mali yılına ilan reklam vergisi, eğlence vergisi, bina vergisi, arsa vergisi, çevre temizlik vergisi, tatil günleri çalışma ruhsat harcı, bina inşaat harcı, kayıt suret harcı, imar ile ilgili harçlar,işyeri açma izin harcı, muayene ruhsat rapor harcı, sağlık belgesi harcı, diğer harçlar, yol harcamalarına katılım payı, kanalizasyon harcamalarına katılım payı, 23.madde, arsa satış geliri, kira gelirleri, ecrimisil gelirleri, para cezaları olarak toplam 145.910.965,39 TL tahakkuk artışı devretmiştir.

2016 yılı için tahmini bütçe geliri 571.750.000,00 TL olup, 155.000.000,00 TL ek bütçe yapılarak toplam bütçe gideri 726.750.000,00 TL olmuştur.Gerçekleşen net gelirimiz 670.037.352,21 TL'dir.Gerçekleşme oranı %92,2'dir.Gelirlerin bir kısmının tahsilatı 2017 yılında sağlanacaktır.

2016 yılı için tahmini gider bütçesi 571.750.000,00 TL olup, 155.000.000,00 TL ek bütçe yapılarak toplam bütçe gideri 726.750.000,00 TL olmuştur.Gerçekleşen giderimiz 707.797.165,87 TL olup, gerçekleşme oranı %97,4'dir.

Gelir bütçesinin incelenmesi esnasında gelirlere esas teşkil edilmiş bulunan gelir tahminleri tüzük ve yönetmelik hükümlerine uygun yapılmıştır.

Genel muhasebe ve kamu mali tabloları açısından 2016 mali yılı bilanço değerlendirmeleri aşağıdaki şekilde yapılmaktadır;

**1. Cari Oran:** Belli sürelerde nakit akışını sağlayabilmesi için gerekli likiditeye ve kısa dönem (bir yıl) içinde borç ödeme gücüne sahip olup olmadığını gösteren cari oranın (dönen varlıklar/kısa vadeli borçlar) en az 0,75 olması gerekmektedir.

Buna göre;  $376.792.825,25/413.338.146,56=0,92$  olmaktadır. Dolayısıyla idarenin 2016 yılında likitide akışı ve borç ödeme gücünün yüksek olduğu görülmektedir.

**2. Öz Kaynak Oranı:** Aktif varlıkların ne kadarının öz kaynaklardan oluştuğunu gösteren öz kaynak oranının (öz kaynaklar/toplam aktif) en az 0,15 olması gerekmektedir.

Buna göre;  $1.621.300.160,14/2.103.922.196,61=0,77$  oranı elde edilmektedir. Görüldüğü üzere belediyemizin öz kaynak oranı yüksek, mali yapısının temeli öz sermayeden oluşmaktadır.

**3. Kısa Vadeli Banka Borçları:** Kısa vadeli banka borçlarının öz kaynaklara oranının 0,50'den küçük olması gerekmektedir.

Buna göre;  $55.096.554,76/1.621.300.160,14$  kısa vadeli banka borcu oranının 0.04 olduğu görülecektir. Belediyemizin uzun vadeli banka borçları da bulunmaktadır.

## **B.PERFORMANS BİLGİLERİ**

### **a) Faaliyet ve Proje Bilgileri**

#### **(1) Özel Kalem Müdürlüğü**

Özel Kalem Müdürlüğü olarak 01.01.2016-31.12.2016 tarihleri arası yapılan faaliyetler;

2016 Yılı Gelen Resmi Evrak Sayısı : 111 adet

2016 Yılı Giden Resmi Evrak Sayısı : 109 adet

#### **(2) Yazı İşleri Müdürlüğü**

Yazı İşleri Müdürlüğü olarak 01.01.2016-31.12.2016 tarihleri arası yapılan faaliyetler;

Müdürlüğümüz; Meclis Bürosu, Encümen Bürosu, Genel Evrak Kayıt Bürosu olarak faaliyet göstermektedir.

**Meclis Bürosu:** Belediyemiz Meclisinin Toplantılarına ait çağrı yazıları birimimiz tarafından yazılarak ilgili resmi kurumlara gönderilmesi, Meclis üyelerinin toplantıya davet yazışmaları zabita kanalıyla tüm meclis üyelerine tebliğinin yapılmasına ilişkin çalışmalar müdürlüğümüz tarafından yapılmış olup, yapılan yazışmaların dosyalanması ve arşivlenmesi gerçekleştirilmiştir. Belediyemiz Meclisi ilgili tarihler arasında toplam 23 oturum gerçekleştirmiş ve 247 adet karar almıştır. Alınan kararların bilgisayar ortamında yazılımı, Kaymakamlık Makamı ve İstanbul Büyükşehir Belediyesi ile ilgili yazışmaları yapıldıktan sonra ilgili birimlere zimmetle teslimi sağlanmıştır.Meclis kararlarının meclis defterine yazıldıktan sonra arşivleme işlemi yapılmıştır.

**Encümen Bürosu:** Belediyemiz Encümeni haftada bir defa toplanarak ilgili tarihler arasında Toplam 51 oturum gerçekleşmiş ve 1678 adet karar almış olup, alınan kararların bilgisayar ortamında yazılımı, Encümen karar defterine yazılımı ve ilgili birimlere zimmetle dağıtımı sağlanmış, aynı zamanda arşivleme işlemi yapılmıştır.

### **Evrak Kayıt İşlemleri**

**Gelen Evrak Kaydı:** Kurumumuza resmi kurum ve kuruluşlardan gelen toplam 25.794 adet evrak kaydı yapılmış olup, ilgili birimlere zimmetle teslimi sağlanmıştır. Birden fazla müdürlüğü ilgilendiren konularda gerekli yazışmalar yapılmış olup, birimlerden alınan bilgilere göre ortak cevap oluşturularak, yazıların geldiği kuruma gerekli yazışmalar yapılmıştır.

**Giden Evrak Kaydı:** Toplam 15.382 adet evrak çıkış kaydı yapılmış olup ilgili kurum ve kuruluşlara zimmet kaydı ve posta kanalıyla gönderilmesi sağlanmıştır.

Belediyemiz Müdürlüklerince Resmi Kurum ve Resmi Olmayan kurum kuruluşlara posta yolu ile gönderilmek istenen yazışmalar birimimiz tarafından kayıt işlemleri yapılarak arşivlenmesi ve posta kanalıyla gönderilmesi sağlanmıştır.

### **(3) İnsan Kaynakları Ve Eğitim Müdürlüğü**

İnsan Kaynakları Ve Eğitim Müdürlüğü olarak 01.01.2016-31.12.2016 tarihleri arası yapılan faaliyetler;

Belediyemizde 31.12.2016 tarihi itibarı ile 657 sayılı Devlet Memurları Kanununa tabi 311 memur, 98 sürekli işçi, 2 geçici işçi statüsünde olmak üzere toplam 100 işçi ve 110 Lise stajyer öğrencisi çalışmaktadır. Ayrıca 167 Üniversite Stajyer öğrencisi de yaz ve kış dönemlerinde çalışmışlardır.

2016 yılında 5393 sayılı Belediye Kanununun 49. maddesine göre kadro karşılığı sözleşmeli 20 personelin yazışmaları yapıldı. Bunlardan 1 sözleşmeli personelin sözleşmesi iki taraflı fesh edildi. 5 yeni sözleşmeli personel sözleşmesi yapılarak, sözleşmeli personel sayısı yıl sonu itibarıyla 24 olmuştur.

657 sayılı Devlet Memurları Kanununa göre çalışmakta olan memurların kademe derece ilerlemeleri ve intibakları yapılarak, HİTAP programına işlenmiştir.

Kurumumuzda açık bulunan Eski Hükümlü kadrosuna Türkiye İş Kurumu onayıyla ve sınavla 1 işçi istihdamı yapılarak işe başlatılmıştır.

Belediyemizde çalışan personellere izin belgeleri tanzim edildi.

Belediyemizde görev yapmakta olan Başkan Yardımcıları ve Birim Müdürlerine aylık olarak nöbetler düzenlenmiştir.

Belediyemizde görev yapmakta olan Başkan Yardımcıları ve Birim Müdürlerine ait izin onaylarının hazırlanması ve vekalet yazışmalarının yapılması işleri yapılmıştır.

İhtiyaca göre görev yerleri değişen personelin görevlendirme yazıları yazılarak, izin ve istirahatlerinin kayıtları yapılarak otomasyon programına işlenmiştir.

01.01.2016 tarihinden 31.12.2016 tarihine kadar 4220 giden evrak, 5854 adet gelen evrak kaydı yapılmıştır.

28 adet memur nakil, devir ve açıktan atama gelen, 5 adet memurun nakil giden atama işlemleri gerçekleştirildi.

2016 yılında 28 adet memur ise emekliye ayrılmıştır. 1 memur istifa ve 14 memurda ihraç edilerek görevlerine son verilmiştir.

Çalışan personelin aylık maaş işlemleri ile Emekli ve Sigorta primlerinin işlemleri yapıldı.

657 sayılı D.M.K.'na tabi çalışan personellerin kadro iptal ve ihdasları gerçekleştirildi. 02.04.2015 tarih ve 29314 sayılı Resmi Gazetede yayımlanarak yürürlüğe giren Belediye ve Bağlı kuruluşları ile Mahalli İdare Birlikleri Norm Kadro İlke ve Standartlarına dair Yönetmelikte değişiklik yapılmasına ilişkin Yönetmelik gereğince ihdas işlemleri yapılmıştır.

Yerel Bilgi Projesi kapsamında birimlerin aylık çalışmaları ile ilgili veriler resmi kurumun ilgili internet adresinde girişleri yapıldı.

Marmara Belediyeler Birliği, İstanbul Büyükşehir Belediyesi, İstanbul ilçe Belediyelerce her ay düzenlenen İnsan Kaynakları ve Eğitim Müdürleri toplantılarına katılım sağlanmıştır.

Devlet Personel Başkanlığı E-Uygulama sisteminde Belediyemizdeki Norm Kadro İlke ve Standartlarına dair kadrolarda dolu-boş ve mevcut durumların aylık ve üç aylık kayıtları girilmiş olup devam etmektedir.

Müdürlüğümüze bağlı olarak hizmet vermekte olan Evlendirme Memurluğumuzda 01.01.2016-31.12.2016 tarihleri arasında toplam 4232 çiftin nikah kıyılma işlemleri yapılarak nikah akitleri gerçekleştirilmiştir.

Personel takip sistemine personel bilgi girişleri yapılarak sürekli denetimi sağlanmıştır.

01.01.2016-31.12.2016 tarihine kadar 4 adet Doğrudan Temin Dosyası hazırlanarak ödeme işlemleri yapılması için Mali Hizmetler Müdürlüğüne gönderilmiştir.

#### **(4) Hukuk İşleri Müdürlüğü**

Hukuk İşleri Müdürlüğü olarak 01.01.2016-31.12.2016 tarihleri arası yapılan faaliyetler;

<u>Asliye Hukuk Mahkemelerinde</u>	: (717) adet dava dosyası
<u>Asliye Ticaret Mahkemelerinde</u>	: (44) adet dava dosyası
<u>İdare Mahkemelerinde</u>	: (1106) adet dava dosyası
<u>İcra Hukuk Mahkemelerinde</u>	: (586) adet dava dosyası
<u>İş Mahkemelerinde</u>	: (142) adet dava dosyası
<u>Ağır Ceza Mahkemelerinde</u>	: (2) adet dava dosyası
<u>Çocuk Ceza Mahkemelerinde</u>	: (4) adet dava dosyası
<u>Sulh Ve Asliye Ceza Mahkemelerinde</u>	: (416) adet dava dosyası
<u>Savcılık Safhasında Olan</u>	: (156) adet dava dosyası
<u>Sulh Hukuk Mahkemelerinde</u>	: (29) adet dava dosyası
<u>Vergi Mahkemelerinde</u>	: (212) adet dava dosyası
<u>TOPLAM</u>	: 3414 ADET DAVA DOSYASI

Takip edilmektedir.

Bu derdest olan dosyalarla ilgili; 01.01.2016-31.12.2016 tarihleri arasında 3067 duruşmaya katılmış, 397 keşfe gidilmiştir.

#### **(5) Kültür Ve Sosyal İşler Müdürlüğü**

Kültür Ve Sosyal İşler Müdürlüğü olarak 01.01.2016-31.12.2016 tarihleri arası yapılan faaliyetler;

Müdürlüğümüz faaliyetlerini halen 9 Kültür Merkezi, 5 Bilgi Evi, 3 Gençlik Merkezi, 1 Sürekli Eğitim Merkezi ile hizmetlerini sürdürmektedir.

##### **Kültür Merkezlerimiz:**

- 1) Esenyurt Belediyesi Kültür Merkezi
- 2) Esenkent Kültür Merkezi
- 3) İncirtepe Kültür Merkezi
- 4) Saadetdere Gençlik Merkezi
- 5) Siteler Kültür Merkezi

- 6) Mustafa Akboğa Kültür Merkezi
- 7) Yunus Balta Kültür Merkezi
- 8) Yunus Emre Kültür Merkezi
- 9) Eşkinöz Bilgi ve Etüd Evi
- 10) Şahin Aslan Bilgi ve Etüd Evi
- 11) Mehterçeşme Bilgi ve Etüd Evi
- 12) Saadetdere Bilgi ve Etüt Evi
- 13) Roman Kültür Evi
- 14) İstiklal Gençlik Merkezi
- 15) Çınar Gençlik Merkezi
- 16) Güzelyurt Kültür Merkezi
- 17) Papatya Bilgi ve Etüd
- 18) Sürekli Eğitim Merkezi olmak üzere toplam 18 noktada hizmetlerini sürdürmektedir.

**Kurs Faaliyetleri:**Kültür Merkezlerimizde toplamda 35 branşta eğitim faaliyeti sürdürülmektedir. 2016 - 2017 Güz Eğitim Dönemin içerisinde 12.467 kursiyerimiz eğitim almaktadır. Kurslarımızda eğitim vermekte olan alanında uzman 79 yarı zamanlı 48 tam zamanlı eğitimimiz bulunmaktadır.

**Esenyurt Kültür Akademisi:**Üniversite hazırlanan 1.284 öğrencimize YGS kursları verilmektedir.

**Sosyal ve Kültürel Faaliyetler:**Müdürlüğümüzün 2016 yılı içerisinde Kültür Merkezleri, bilgi evleri ve açık alanlarda düzenlemiş olduğu çeşitli sosyal ve kültürel çalışmaları bulunmuştur.

**Konser Programları:**2016 yılı içerisinde Kültür Merkezlerimizde konser, gösteri ve özel etkinlik kapsamında 10 program düzenlenmiş olup, 2.015 izleyici ile buluşturulmuştur.

**Seminer Sergi ve Söyleşi Programları:**Müdürlüğümüz ilçe halkının sağlık, eğitim, ailevi, dini, sosyal ve kültürel konularda birikim sağlamasını temin etmek ve toplumun sağlıkla ilgili bilinç düzeyini artırmak amacıyla çeşitli konularda seminer düzenlemiştir. Yıl boyunca merkezlerimizde yapılan seminerlere 3.560 kişi katılmıştır. Yıl boyunca 52 adet seminer programı yapılmıştır.

**Söyleşi:**Müdürlüğümüz ilçe halkının sağlık, eğitim, ailevi, dini, sosyal ve kültürel konularda birikim sağlamasını temin etmek ve toplumun sağlıkla ilgili bilinç düzeyini artırmak amacıyla çeşitli konularda seminer düzenlemiştir. Yıl boyunca merkezlerimizde 17 söyleşi programı yapılmış ve 5.100 kişi katılmıştır.

**Çocuk Tiyatro Gösterileri:**2016 yılı içerisinde Kültür ve Sanat Merkezimiz' de 29 oyun sergilenmiş olup toplamda 16.330 izleyiciye ulaşılmıştır.

**Yetişkin Tiyatro Gösterileri:**Esenyurt Belediyesi Kültür Merkezinde bulunan 1 adet sinema salonunda iki hafta süren gösterimler halinde, günde dört seans şeklinde yapılan gösterimler neticesinde 16 adet çocuklar için ve 1 adet yetişkinler için olmak üzere yıl boyunca toplamda 17 farklı sinema film gösterimi gerçekleştirilmiştir. Ücretsiz film gösterimlerine 60.000 izleyiciye buluşturulmuştur.



**Film/Sinema Gösterimleri:** Esenyurt Belediyesi Kültür Merkezinde bulunan 2 adet sinema salonunda iki hafta süren gösterimler halinde, günde üç seans şeklinde yapılan gösterimler neticesinde 16 adet çocuklar için ve 1 adet yetişkinler için olmak üzere yıl boyunca toplamda 17 farklı sinema film gösterimi gerçekleştirilmiştir. Ücretsiz film gösterimlerine 60.000 izleyiciye buluşturulmuştur.

**Özel Gün ve Haftalar:**

**Ramazan Ayı Etkinlik Programları:** 2016 Yılı içerisinde Gaziler Park'ında gerçekleştirilen Ramazan ayı etkinliklerimize toplamda 80.000 kişi katılım sağlamıştır.

**Özel Programlar:**2016 yılı içerisinde Kültür ve Sanat Merkezimiz' de 4 adet özel program yapılmış olup, toplamda 5.500 kişi katılmıştır.

**Bilim Şenliği:**

27 Şubat 2016 tarihinde Cumartesi günü Kültür ve Sanat Merkezinde Akademiye bağlı Bilgi Evlerinde eğitim gören Fen Bilgisi öğrencileri tarafından birbirinden güzel ve iddialı proje kapsamında hazırlanan çılgın icatlar, deneyler, bilim şovları, mucitler “Bilim Şenliğinde” yer alarak programa 3.000 kişi katılım sağladı.



**Kutlu Doğum Programı (Nihat HATİPOĞLU):**

17 Nisan Kutlu Doğum Programımız 1.000 kişilik katılım ile Esenyurt Kültür Merkezi'nde gerçekleşti.



**Bilge Genç Yazılım Atölyesi(Geleceğimizi Kodluyoruz):**

08-18 Yaş arası Bilgisayara meraklı, Teknolojiye meraklı, Geleceğe yön vermek iddasında olan, İlginç fikri olup hayata mı geçirmek istiyorsun.?O halde seni Bilge Genç Yazılım Atölyesine Bekliyoruz....



" Bilge Genç Yazılım Atölyesi " Kursumuz özel seçilen **15** kursiyerimiz ile devam etmektedir.

**Tüyap Kitap Fuarı:**

Merkezlerimizde eğitim gören 171 kursiyerimizle 11/03/2016 tarihinde Tüyap ziyareti yapıldı.



**Akıl ve Zeka Oyunları Turnuvası:**

25 Ağustos Tarihinde Merkezlerimizde Akıl ve Zeka Oyunları eğitimi alan öğrencilerimizden oluşan birbirinden yetenekli grupların bir arada yarışarak bilgi ve becerilerini sergiledikleri turnuvarımıza 1.000 kişi katılım sağladı. Çeşitli dallarda derece yapan öğrencilerimize kupa ve madalya verildi.





**Emirgan Lale Festivali:**

29 Nisan 2016 tarihinde 130 kursiyerimizle Lale Festivali Ziyaretinde bulunduk.



**Etnospor Kültür Festivali:**

26-27-28 Ağustos Tarihlerinde 637 kursiyerimizle EtnoSpur etkinliklerine katılım sağladık. Öğrencilerimiz birçok spor faaliyetlerini görerek birebir tecrübe edindiler.





**Cocuk Üniversitesi:**

20 Haziran- 1 Temmuz Tarihleri arasında merkezlerimizde eğitim gören dereceye girmiş 51 öğrencimiz ile İstanbul Üniversitesi'nde düzenlenen "Çocuk Üniversitesi" programına katılım sağladık. Öğrencilerimiz ileride yapmak istedikleri meslekler hakkında birebir eğitim aldılar.



**2+1 Eski Kafa Y eni Fikir Söyleşi Programı:**

İlçemizde bulunan Lise eğitimi veren okullarda ki öğrencilere Edebiyat tarih ve sosyoloji üzerine genel kültür söyleşi programı yapıldı. Programa 3.950 öğrenci katılım sağladı.



**"Üniversite Öğrencilerine Ücretsiz İngilizce Kursu":**

Sürekli Eğitim Merkezi'nde bünyesinde ki öğrencilerimize (YDS ve TOEF) eğitimi 96 kursiyerin katılımıyla devam etmektedir.



**Sürekli Eğitim Merkezi(Üniversite Hazırlık YGS-LYS Kursları):**

2016-2017 Yılı Eğitim - Öğretim yılı içerisinde Sürekli Eğitim Merkezimizde eğitim gören 1.350 öğrencimize hediye kitap dağıtımı yapıldı.





**CNR EXPO Kitap Fuarı:**

Merkezlerimizde eğitim gören öğrencilerimizle CNR EXPO Kitap fuarını ziyarette bulunduk. Fuara 70 kişilik öğrenci grubumuzla katılım sağladık.



### (6) Temizlik İşleri Müdürlüğü

Temizlik İşleri Müdürlüğü olarak 01.01.2016-31.12.2016 tarihleri arası yapılan faaliyetler;

Müdürlüğümüz; T.C. Anayasası'nın 56. Maddesinde belirlenen "Herkes sağlıklı ve dengeli bir çevrede yaşama hakkına sahiptir. Çevreyi geliştirmek, çevre sağlığını korumak ve çevre kirlenmesini önlemek devletin ve vatandaşın ödevidir" İlkesi doğrultusunda hareket etmekte olup; 2872 sayılı Çevre Kanunu ve ilgili yönetmelikleri, 5393 sayılı Belediye Kanunu ve ilgili diğer kanun yönetmelikler doğrultusunda çalışmaktadır.



#### ***Katı Atıkların Toplanması Ve Nakli:***

**Evsel nitelikli katı atıklar:** İlçemizde konutlardan, iş yerlerinden, kamu kurum ve kuruluşlarından, hastanelerden ortalama günlük **730 ton evsel atığın toplanması ve nakli** gerçekleştirilmektedir. İlçemizde çöpler **46 adet hidrolik sıkıştırımlı çöp kamyonu 88 şoför 120 personel** ile günlük toplanmaktadır. Ayrıca cadde ve bulvarlarda ring araçlar çalıştırılmak suretiyle zamansız çıkarılan evsel nitelikli katı atıkların devamlı olarak temizliği sağlanmaktadır. 2016 yılı içerisinde Esenyurt İlçesi sınırları dahilinde bulunan konut ve işyerlerinden **266.200 ton evsel atık** toplanmış ve bertaraf edilmiştir.



Haftada bir gün bir mahallede 50 kişilik bir ekip ve ekipmanla birlikte **toplu temizlik çalışmaları** yapılmaktadır. Toplu temizlik çalışmalarında; görüntü kirliliği yaratan afişler ve duvar



yazıları temizlenmekte, mahalledeki kaba atıklar (koltuk, çekyat, kapı, pencere, mobilya, halı v.b) toplanmakta, sokaklar süpürülüp yıkanmakta ve boş arsaların temizliği yapılmaktadır.



**Sanayi kaynaklı, tehlikeli atık kapsamına girmeyen, katı atıklar:** Belediyemiz sınırları içerisindeki fabrika ve sanayi kuruluşlarının tehlikeli atık sınıfına girmeyen katı atıkları da bir program dahilinde toplatılarak Kemerburgaz Odayeri Düzenli Depolama Sahası'na nakledilmektedir. Müdürlüğümüzle faaliyet yılı içerisinde sözleşme yapan **206 firmadan** toplanan ortalama aylık **2.000 ton** atığın nihai bertaraf istasyonuna nakli sağlanmıştır.



**Kaba Atıklar:** Müdürlüğümüze ait **4 adet 3,5 tonluk açık kasa kamyonet** ile cadde, sokak, kaldırımlara, boş arsalar ve çöp konteynirlerinin çevresine atılan kaba atıkların (koltuk, kanepeler, kapı, pencere, mobilya, halı v.b) toplanması yapılmaktadır. Toplanan kaba atıklar, **1 adet 22 m3 havuz dorseli tır** ile **Kemerburgaz Odayeri Düzenli Depolama Sahası'na** nakledilmektedir.



**Cadde ve sokakların süpürülmesi:** 43 mahalleye ayrılan ilçemizdeki sokaklar, ana arter ve caddeler düzenli olarak her gün **490 kişilik süpürge ekibi** ile süpürülmekte ve bir adet acil süpürge ekibi lokal bazda meydana gelen kirliliğe acil olarak müdahale etmektedir.



Ayrıca mekanik süpürgeye elverişli olan cadde, sokak ve bulvarlar **16 adet 6m<sup>3</sup>'lük süpürge araçları** ile düzenli olarak süpürülmektedir. Tören alanları ve bulvarlar **2 adet 0,5 m<sup>3</sup> çok maksatlı süpürge aracı**, **2 adet 5,5 m<sup>3</sup> hidrostatik vakumlu yol süpürme ve yıkama aracı**, **1 adet 2 m<sup>3</sup> kapasiteli çok maksatlı süpürge aracı** ve toplam **22 kişilik operatör ekibi** ile temizlenmektedir.







**Park Temizliği:** Esenyurt genelindeki tüm parklarımızda oluşan çekirdek kabuğu, yaprak kirliliği vb. çöpler **125 kişilik ekibimiz tarafından** günlük rutin olarak temizlenmektedir.



**İbadethanelerin Temizliği:** İlçemiz dahilindeki tüm ibadethanelerin halıları düzenli olarak, yerinde **Araç Üstü Halı Yıkama Makinesi** ile temizlenerek vatandaşların hijyen bir ortamda ibadet etmeleri sağlanmaktadır. Ayrıca gezici ve sabit ibadethane personellerimizle camilerimiz temizlenmektedir.





**Pazar Temizliği:** İlçemizde her hafta kurulan **20 tane kapalı ve açık semt pazarında**, pazar esnafının pazardan ayrılmasından sonra oluşan kirliliğin giderilmesi ve yıkanması çalışmaları **26 personelle** ve temizleme araçlarımızla rutin olarak yapılmaktadır.



**Boş Arsalar Ve Çöp Evlerin Temizliği:** Bölge kontrolleri ve yapılan ihbarlar neticesinde çöp evlerin ve boş arsaların temizliği de müdürlüğümüz tarafından yapılmaktadır.





**Konteyner Bakım Atölyesi** : Arızalı ve hasarlı konteynırlar, konteynır bakım atölyemizde onarılıp boyanarak tekrar bölgeye yerleştirilmektedir.



**Konteyner Yıkama** : Konteynırlar, konteynır yıkama aracıyla program dahilinde yıkanmaktadır. Konteynır çevreleri ekiplerimiz tarafından temizlenmektedir.



**Cadde ve Sokakların Yıkama:** Ana arterler öncelikli olarak, tüm mahallelerimizdeki sokaklar yıkama programı dahilinde **6 araçla** yıkanmaktadır.



**Boyama Faaliyetleri:** İlçemizdeki ana arterlerde bulunan caddelerdeki bordür taşları ve görüntü kirliliği oluşturan trafo ve duvarlara yazılmış yazılar program dahilinde ekiplerimiz tarafından boyanmaktadır.





**Yol Yıkama –Afiş Sökme:** 1 adet yol yıkama-afiş sökme aracı ile bölgemizde bulunan geçitlere, kamu binaları duvarlarına kontrolsüzce yapıştırılan kağıt, ilan ve afişler düzenli olarak temizlenmektedir.



**Okul, Meydan, Cami Bahçesi Temizliği :** Milli bayramlarda tören alanları ve okul bahçeleri, dini bayramlarda cami etrafı, mezarlıklar düzenli olarak temizlenmektedir.



**Kar Küreme Faaliyetleri:** Süpürge ekiplerimiz, karlı havalarda yaya kaldırımları, ibadethaneler, kamu binaları, hastaneler, sağlık ocakları, üst geçitler ve okul önlerinde kar küreme ve süpürme faaliyetlerini kesintisiz gerçekleştirmektedirler.



**Vatandaş Şikayetleri:** Müdürlüğümüze telefon, e-mail ve Beyaz Masa'dan gelen şikayet ve istekler günü gününe değerlendirilerek sorunun çözümü sağlandıktan sonra vatandaşlara bilgi verilmektedir.

**Evrak akışı :** Gelen evrak sayısı: 443  
Giden evrak sayısı: 394

## 2016 YILI MÜDÜRLÜĞÜMÜZÜN ÇÖZÜMLEDİĞİ ŞİKAYET VE İSTEKLER

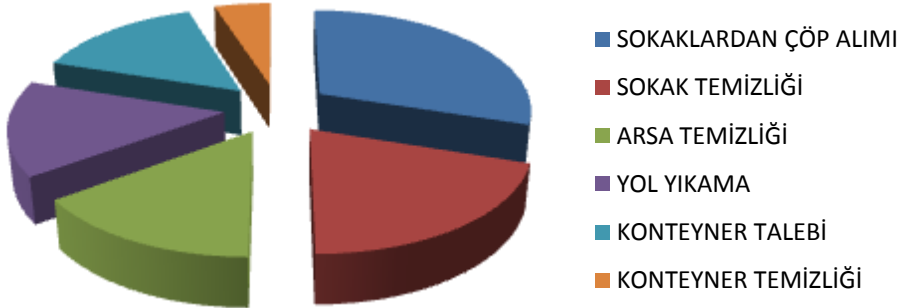

### **(7)Park Ve Bahçeler Müdürlüğü**

Park Ve Bahçeler Müdürlüğü olarak 01.01.2016-31.12.2016 tarihleri arası yapılan faaliyetler;

#### **YAPIM İŞLERİ** **Tamamlanan İşler**

##### **Bilal Yazkurt Parkı:**

Pınar Mahallesi içerisinde bulunan park alanı 5 dönüm olup içerisinde çocuk oyun grubu, fitness, kamelyalar ve kafeterya bulunmaktadır. Tahribata uğramış alanlar revize çalışmaları ile yenilenmiştir.

##### **764 Sokak Parkı:**

Süleymaniye Mahallesi içerisinde bulunan park 431 m<sup>2</sup>'dir. İçerisine baskı beton, perde duvar, yürüyüş yolu sert zemin, kauçuk ve duvar üstü ferforje uygulaması yapılmıştır. 1 adet çocuk oyun grubu kurulmuştur.

##### **Defne Parkı:**

Süleymaniye Mahallesi içerisinde bulunan park 556 m<sup>2</sup>'dir. İçerisinde çok amaçlı mini saha, çocuk oyun grubu, fitness alanı, pergola, piknik masaları, banklar, çöp kutuları, yüksek aydınlatma ve yeşil alanı bulunmaktadır. 2016 yılı içerisinde, basket sahası telleri, fitness aletleri, sulama tesisatı ve sert zemin baskı beton olarak yenilenmiş olup akrilik zemin uygulaması, yeşil alan çim serimi ve duvar boyası yapılmıştır.

##### **Karanfil Parkı:**

Süleymaniye Mahallesi içerisinde bulunan park 443 m<sup>2</sup>'dir. İçerisine baskı beton, sert zemin ve kauçuk uygulaması yapılmıştır. 1 adet çocuk oyun grubu ve fitness aletleri kurulmuş olup 130 adet zakkum dikimi yapılmıştır.

##### **Ardıç Parkı:**

Süleymaniye Mahallesi içerisinde bulunan park 750 m<sup>2</sup>'dir. İçerisinde çok amaçlı mini saha, çocuk oyun grubu, fitness alanı, pergola, piknik masaları, banklar, çöp kutuları, yüksek aydınlatma ve yeşil alanı bulunmaktadır. 2016 yılı içerisinde çocuk oyun grubu ve fitness aleti yenilenmiştir. 3 adet kamelya kurulmuştur. Sert zemin baskı beton uygulaması, kauçuk, yeşil alan sulama tesisatı ve çim serimi yapılmıştır.

##### **Petunya Parkı:**

Ardıçlı Mahallesi içerisinde bulunan park 4455 m<sup>2</sup>'dir. İçerisinde basketbol sahası, çocuk oyun grubu, fitness alanı, pergola, piknik masaları, banklar, çöp kutuları, yüksek aydınlatma direkleri bulunmaktadır. 2016 yılı içerisinde çocuk oyun grubu, fitness aleti ve basketbol sahası telleri yenilenmiştir. Sert zemin baskı beton uygulaması, bordür, basketbol saha zemin akrilik döşeme, şev taşı uygulaması, kauçuk, yeşil alan sulama tesisatı ve çim serimi yapılmıştır.

##### **Göknar Parkı:**

Güzelyurt Mahallesi içerisinde bulunan park 2.247 m<sup>2</sup>'dir. İçerisine Sert zemin baskı beton, kauçuk döşeme ve sulama tesisatı uygulaması ayrıca çocuk oyun grubu, fitness, yay pergole kurulumu ve çim serimi yapılmıştır.



**20. Sokak Parkı:**

Güzelyurt Mahallesi içerisinde bulunan park alanı 1.367 m<sup>2</sup>'dir. Yıl içerisinde Parkın genel revize işlemleri tamamlanmış olup içerisinde çocuk oyun grubu, kauçuk, banklar, çöp kutuları, yürüyüş yolları ve çim serimi yapılmıştır.

**İski Üstü:**

Osmangazi Mahallesi içerisinde bulunan park 957 m<sup>2</sup> dir. İçerisine Sert zemin baskı beton, perde duvar, 83m<sup>2</sup> ahşap kafeterya, ferforje, demir kapı, tel çit, şev taşı ve trafo boyama uygulamaları yapılmıştır.

**Hasan Bey Parkı:**

Osmangazi Mahallesi içerisinde bulunan park alanı 661 m<sup>2</sup> dir. Yıl içerisinde Parkın genel revize işlemleri tamamlanmış olup içerisinde sosyal tesis binası, andezit sert zemin uygulaması, sulama tesisatı, pergole, 3x3 kamelya, duvar üstü ferforje, yürüyüş yolları ve yeşil alanlar yapılmıştır.

**Sardunya Parkı:**

Turgut Özal Mahallesi 51.sokakta bulunan park alanı 384 m<sup>2</sup> dir. Yıl içerisinde Parkın genel revize işlemleri tamamlanmış olup içerisinde sert zemin uygulaması, sulama tesisatı, yürüyüş yolları, fitness kurulumu ve yeşil alanlar yapılmıştır.

**659 Sokak Çocuk Parkı:**

Sultaniye Mahallesi içerisinde bulunan park alanı 468 m<sup>2</sup> dir. Yıl içerisinde Parkın genel revize işlemleri tamamlanmış olup içerisinde perde beton, sert zemin uygulaması, sulama tesisatı, kauçuk döşeme, çocuk oyun grubu fitness kurulumu ve yeşil alanlar yapılmıştır.

**Papatya Parkı:**

Yeşilkent Mahallesi içerisinde bulunan park alanı içerisinde Bilgi evi binası, çocuk oyun alanı, yürüyüş yolları ve yeşil alanlar bulunmaktadır. 2016 yılında park içerisinde basket potası ve dökme kauçuk yapılmıştır.

**Fidan Sokak Parkı:**

Hürriyet Mahallesi içerisinde bulunan park alanı 1 dönümdür. Yıl içerisinde Fidan Sokak Parkı genel revize işlemleri tamamlanmış olup, içerisinde kreş binası, çocuk oyun alanı, kauçuk, yürüyüş yolları ve yeşil alanlar yapılmıştır.

**Üsküp Cami:**

Akçaburgaz Mahallesi içerisinde bulunan cami alanı 1767 m<sup>2</sup> dir. 2016 yılında içerisinde WC, şadırvan, çevre duvar imalatı ve yeşil alan düzenlemesi yapılmıştır.

**DEVAM EDEN İŞLER**

**Yasemin Parkı:**

Orhangazi Mahallesi içerisinde bulunan park alanı 864m<sup>2</sup>'dir. Park içerisinde çim serimi, modüler saha etrafı tel ve zemini akrilik yapılacaktır.

**Erguvan Parkı:**

Orhangazi Mahallesi içerisinde bulunan park alanı 495m<sup>2</sup>'dir. Park içerisinde çim serimi, modüler saha etrafı tel ve zemini akrilik yapılacaktır.

**Mehterçeşme Muhtarlık Yanı Çocuk Parkı:**

Mehterçeşme Mahallesi içerisinde bulunan park alanı 451m<sup>2</sup>'dir. Park içerisinde perde duvar imalatı yapımı devam etmektedir.

**Zambak Parkı:**

Namık Kemal Mahallesi içerisinde bulunan park alanı 543m<sup>2</sup>'dir. Park içerisinde spor tesisi ve perde duvar imalatı yapımı devam etmektedir.

**Mesire Alanı ve Semt Parkı:**

Sanayi Mahallesi içerisinde bulunan park alanı 120 dönümdür. Park yapımına 2014 yılında başlanmıştır. İçerisine piknik alanı, otopark, kafeterya, mescit, çocuk oyun ve fitness alanı, modüler saha, gölet ve şelale, yürüyüş ve koşu yolları ile yeşil alanlar yapılacak olup 2017 yılında tamamlanacaktır.

**Meyve Bahçesi ve Fidanlık Alanı:**

Sanayi Mahallesi içerisinde bulunan park alanı 50 dönümdür. 2014 yılında yapımına başlanan alan içerisine kafeterya, idari bina ve hangar binası, çocuk oyun alanı, otopark ve meyve bahçeleri yapılmakta olup 2017 yılında tamamlanacaktır.

**Vadi Esenyurt Şehir Parkı:**

2017 yılında yapımına başlanılan park alanı 110 dönümdür. İçerisine yürüyüş yolları, çocuk oyun grubu, fitness aletleri, süs havuzu, dinlenme, yeşil alanlar, eğlence alanları, fuar alanı ve okul öncesi eğitim alanı yapılacaktır.

**Mevlana Mahalle Parkı:**

2017 yılında yapımına başlanılan park alanı 4,5 dönümdür. İçerisine yürüyüş yolları, çocuk oyun grubu, fitness aletleri, süs havuzu ve yeşil alanlar yapılacaktır.

**Danamandıra Tabiat Parkı:**

2017 yılında yapımına başlanılan park alanı ormanlık alan içerisinde ve 4000 dönümdür. İçerisine yürüyüş yolları, çocuk oyun grubu, fitness aletleri, koşu yolu, eğlence alanları, piknik alanı, sosyal tesis binası ve bungalov yapılacaktır.

**BAKIM İŞLERİ**

**Şehir ve Mahalle Parkları**

**Recep Tayyip Erdoğan Parkı:**

Zafer Mahallesi İçerisinde bulunan park alanı 77 dönümdür. Park içerisinde kafeterya, restoran, kütüphane, kapalı fitness alanı, kapalı halı saha, piknik masaları, yapay gölet, şelale ve süs havuzu, çocuk oyun alanları, engelli parkuru, yürüyüş yolları ve yeşil alanlar bulunmaktadır. Yıl içerisinde 1 adet iki kuleli, 1 adet tek kuleli çocuk oyun grubu kurulumu, ahşap aksamların tamiri, elektrik imalatı, yürüyüş yolu kauçuk imalatı ve genel bakımları tamamlanarak mevsimlik çiçek dikimleri yapılmıştır.

**Kadir Topbaş Parkı:**

Battalgazi Mahallesi içerisinde bulunan park alanı 40 dönümdür. Park içerisinde kafeterya, süs havuzu, modüler saha, çocuk oyun alanı, fitness alanı, piknik masaları, barbeküler, yürüyüş yolları ve yeşil alanlar bulunmaktadır. Yıl içerisinde barbekü tamirata, çocuk oyun grubu tamirata, ahşap tamirata ve elektrik imatları yapılarak genel bakımları tamamlanmıştır.

**Necmi Kadiođlu Parkı ve Sosyal Tesisleri:**

Yunus Emre Mahallesi içerisinde bulunan park alanı 35 dönümdür. Park içerisinde 6.500 kişilik stadyum ve sosyal tesis alanı, süs havuzu, fitness, çocuk oyun alanı, yürüyüş yolları ve yeşil alanlar bulunmaktadır. Yıl içerisinde oyun grubu, fitness tamiratu, çöp kovası ve bankların yenilenmesi yapılmıştır. Elektrik trafo çitle çevrilmiştir. Mevsimlik çiçek dikimi ve çalı dikimi yapılmıştır.

**Pr. Dr. Necmettin ERBAKAN Parkı:**

Atatürk Mahallesi içerisinde bulunan park alanı 77 dönümdür. Park içerisine kafeterya, gölet, şalale, halı saha, çocuk oyun alanı, kütüphane binası, başkanlık köşkü, engelliler evi, fitness alanı, yürüyüş yolları, ahşap köprüler, piknik masaları, barbeküler ve yeşil alanlar bulunmaktadır. 2016 yılında genel bakımları tamamlanmıştır.

**Spor Parkı:**

Yeşilkent Mahallesi içerisinde bulunan park alanı 20 dönümdür. İçerisinde spor alanları, süs havuzu, kafeterya, çocuk oyun alanı, fitness, yürüyüş yolları ve yeşil alanlar bulunmaktadır. 2016 yılı içerisinde genel bakımları müdürlüğümüzce tamamlanmıştır.

**Mustafa AKBOĞA Parkı:**

Yenikent Mahallesi içerisinde bulunan park 18 dönümdür. Park içerisine sosyal tesis, yüzme havuzu, süs havuzu, kafeterya, çocuk oyun alanı, modüler saha, fitness, yürüyüş yolları, banklar ve yeşil alanlar yapılmıştır. Yıl içerisinde park duvar dibinde drenaj çalışması, kauçuk tamiratu, ferforje tamiratu, yeni demir kapı mevsimlik çiçek dikimi ve çalı dikimi yapılmıştır.

**Mevlana Yürüyüş Parkı:**

Mevlana Mahallesi içerisinde bulunan park alanı 17 dönümdür. Park içerisinde çocuk oyun alanı, fitness alanı, modüler saha, süs havuzu, kameryeler, piknik masaları, yürüyüş yolları ve yeşil alanlar bulunmaktadır. Parkın revize işlemleri kapsamında 1. ve 2. kısımları 2014 yılında tamamlanarak genel bakımları yapılmış, 3. kısım revize işlemleri 2016 yılı içerisinde tamamlanmış olup mevsimlik çiçek dikimi ve genel bakımları yapılmıştır.

**Ahmet TEMEL Parkı:**

Balıkyolu Mahallesi içerisinde bulunan park 12 dönümdür. Park içerisinde sosyal tesis, kafeterya binası, modüler saha, fitness alanı, piknik masaları, kamelyalar, çocuk oyun alanı, yürüyüş yolları ve yeşil alanlar bulunmaktadır. Yıl içerisinde çocuk oyun grubu, fitness tamiratu, park duvar boyaması, mevsimlik çiçek dikimi ve çalı dikimi yapılmıştır.

**Atatürk Yürüyüş Parkı:**

Aşık Veysel mahallesi içerisinde bulunan park alanı 28 dönümdür. Park içerisinde kafeterya, çocuk oyun alanı, fitness alanı, yürüyüş yolları ve yeşil alanlar bulunmaktadır. Yıl içerisinde fitness ve kauçuk tamiratu yapılmıştır. Mevsimlik çiçek dikimi ve çalı dikimi yapılmıştır.

**Mehmet Akif Ersoy Parkı:**

İnönü Mahallesi içerisinde bulunan park alanı 20 dönümdür. Park içerisinde kafeterya, gölet, halı saha, çocuk oyun alanı, fitness alanı ve yürüyüş yolları bulunmaktadır. Yıl içerisinde drenaj çalışması, kamelya altları sert zemin uygulaması, ahşap köprü tamiratu, çocuk oyun grubu, fitness tamiratu yapılmıştır. Mevsimlik çiçek dikimi ve çalı dikimi yapılmıştır.

**Muhsin Yazıcıoğlu Parkı:**

Selahaddin Eyyubi Mahallesi içerisinde bulunan park 18 dönüm olup içerisinde park içi yürüyüş yolu, halı saha, piknik masaları, çocuk oyun grubu, fitness, gölet ve süs havuzu bulunmaktadır. Yıl içerisinde oyun grubu, fitness, ahşap köprü ve kamelya tamirata ve mevsimlik çiçek dikimi yapılmıştır.

**Osmanlı Parkı ve Kapalı Yüzme Havuzu:**

İçerisinde Yarı Olimpik Yüzme Havuzu ve Tesisi bulunan park alanı 17 dönümdür. Yıl içerisinde kamelya altı ve andezit yollar yenilenmiştir. Drenaj çalışması ve duvar yapıldı. Oyun grubu, ahşap köprü tamirata ve Mevsimlik çiçek dikimi yapılmıştır.

**Havana Parkı:**

Aşık Veysel Mahallesi içerisinde bulunan park alanı 13 dönümdür. Park içerisinde sosyal tesis, çocuk oyun alanı, fitness alanı, süs havuzu, yürüyüş yolları ve yeşil alanlar bulunmaktadır. 2016 yılı içerisinde genel bakımları tamamlanmıştır.

**Korupark:**

Çınar Mahallesi içerisinde bulunan park 9.600 m<sup>2</sup> olup içerisinde çocuk oyun grubu, fitness, amfi tiyatro, kafeterya ve gölet bulunmaktadır. Yıl içerisinde elektrik trafonun etrafı çitle çevrildi. Ahşap tamirata, fitness aletleri altı kauçuk döşeme, oyun grubu tamirata ve mevsimlik çiçek dikimi yapılmıştır.

**Şehitler Parkı :**

Mehmet Akif ERSOY Mahallesi içerisinde bulunan park 120 dönüm olup içerisinde kafeteryalar, şelale, piknik masaları, yürüyüş yolları, yeşil alanlar, çocuk oyun grubu, fitness aletleri ve 1adet kreş binası bulunmaktadır. 2016 yılı içerisinde genel bakımları tamamlanmıştır.

**Gaziler Parkı 1. Ve 2. Kısımlar :**

Mehterçeşme Mahallesi içerisinde bulunan Gaziler Şehir Parkı 94 dönümdür. Parkın içerisinde kafeterya binası, çocuk oyun alanları, kamelyalar, barbeküler, stadyum, yürüyüş yolları, yeşil alanlar, fitness aletleri ve büfeler bulunmaktadır. 2016 yılı içerisinde genel bakımları tamamlanmıştır.

**Nazım Hikmet Parkı:**

Üçevler Mahallesi içerisinde bulunan park alanı 16 dönümdür. İçerisinde büfe, yürüyüş yolları, kamelyalar, çocuk oyun grubu, barbeküler ve yeşil alanlar bulunmaktadır. Yıl içerisinde çocuk oyun grubu kuruluşu, yeni kauçuk döşeme, çit panel, park içerisine tuvalet, andezit tamirata, kuru ağaçların kesimi, mevsimlik çiçek ve çalı dikimi, yapılmıştır.

**İSKİ Parkı:**

Osmangazi Mahallesi içerisinde bulunan park alanı 4,5 dönümdür. İçerisinde kafeterya binası, süs havuzu, çocuk oyun alanı, fitness alanı, kamelyalar, çatılı piknik masaları, yürüyüş yolları ve yeşil alanlar bulunmaktadır. 2016 yılı içerisinde genel bakımları tamamlanmıştır.

**Hasbahçe Parkı:**

Aşık Veysel Mahallesi içerisinde bulunan park alanı 9 dönümdür. Park içerisinde kafeterya, çocuk oyun alanı, fitness alanı, tenis kortu, yürüyüş yolları ve yeşil alanlar bulunmaktadır. 2016 yılı içerisinde çim alanı yenilenerek genel bakımları tamamlanmıştır.

**Gençlik Merkezi Parkı:**

Osmangazi Mahallesi içerisinde bulunan park alanı 9 dönümdür. Park içerisinde kafeterya, kapalı spor alanları, çocuk oyun alanı, fitness alanı, yürüyüş yolları ve yeşil alanlar bulunmaktadır. 2016 yılı içerisinde genel bakımları tamamlanmıştır.

**Cumhuriyet Parkı:**

Barboros Hayrettin Paşa Mahallesi içerisinde bulunan park alanı 8,5 dönümdür. Park içerisinde kafeterya, çocuk oyun alanı, fitness alanı, süs havuzu, yürüyüş yolları ve yeşil alanlar bulunmaktadır. 2016 yılı içerisinde genel bakımları tamamlanmıştır.

**Emin Batmazoğlu Parkı:**

Sultaniye Mahallesi içerisinde bulunan park alanı 8 dönümdür. İçerisinde kafeterya binası, çocuk oyun alanı, kamelyalar, barbeküler, yürüyüş yolları, yeşil alanlar bulunmaktadır. Yıl içerisinde çocuk oyun grubu ve fitness kurulumu, yeni kauçuk döşeme, parkın dış duvarlarının boyanması, mevsimlik çiçek ve çalı dikimi, yapılmıştır.

**Yunus Emre Parkı:**

Akçaburgaz Mahallesi içerisinde bulunan park 6.700 m<sup>2</sup> olup; içerisinde kafeterya, süs havuzu, çocuk oyun alanı, fitness alanı ve yürüyüş yolları bulunmaktadır. 2016 yılı içerisinde genel bakımları tamamlanmıştır.

**Fatih Parkı:**

Fatih Mahallesi içerisinde bulunan park alanı 5 dönümdür. Park içerisinde kafeterya, modüler saha, çocuk oyun alanı, fitness alanı, yürüyüş yolları ve yeşil alanlar bulunmaktadır. Yıl içerisinde kauçuk yürüyüş yolu, çocuk oyun grubu, fitness tamirâtı, drenaj, giderler mevsimlik çiçek ve çalı dikimi, yapılmıştır.

**Emka Sitesi Yanı Parkı:**

Piri Reis Mahallesi içerisinde bulunan park alanı 4 dönümdür. İçerisinde kafeterya, çocuk oyun alanı, fitness alanı ve yürüyüş yolları bulunmaktadır. 2016 yılı içerisinde genel bakımları tamamlanmıştır.

**Yunus Balta Kültür Merkezi ve Parkı:**

Mevlana Mahallesi içerisinde bulunan park alanı 3,810 m<sup>2</sup> dir. Park içerisinde kültür merkezi binası, kafeterya, süs havuzu, basketbol sahası, çocuk oyun alanı, fitness alanı ve yürüyüş yolları bulunmaktadır. 2016 yılı içerisinde genel bakımları tamamlanmıştır.

**Gazi Osman Paşa Parkı:**

Örnek Mahallesi içerisinde bulunan park 3.938 m<sup>2</sup> olup içerisinde çocuk oyun grubu, fitness, modüler saha, kafeterya, havuz ve piknik masaları bulunmaktadır. Yıl içerisinde yeni oyun grubu ve fitness kurulumu, kauçuk imalatı ve mevsimlik çiçek dikimi yapılmıştır.

**Cumhuriyet Mahallesi Yürüyüş Parkı:**

Cumhuriyet Mahallesi içerisinde bulunan park alanı 3 dönümdür. Park içerisinde kafeterya, çocuk oyun alanı, fitness alanı, yürüyüş yolları ve yeşil alanlar bulunmaktadır. 2016 yılı içerisinde genel bakımları tamamlanmıştır.

**Hüseyin Gürocak parkı:**

Bağlarçeşme Mahallesi içerisinde bulunan park alanı 1.900m<sup>2</sup>'dir. Park içerisinde sosyal tesis, süs havuzu, modüler saha, çocuk oyun alanı, yürüyüş yolları ve yeşil alanlar bulunmaktadır. Yıl içerisinde yeni oyun grubu tamirata ve mevsimlik çiçek dikimi yapılmıştır.

**Ihlamur Parkı:**

Cumhuriyet Mahallesi içerisinde bulunan park alanı 3 dönümdür. Park içerisinde kafeteryalar, çocuk oyun alanı, fitness alanı, yürüyüş yolları ve yeşil alanlar bulunmaktadır. 2016 yılı içerisinde genel bakımları tamamlanmıştır.

**Çocuk Parkları**

**Rahman Şahin Parkı:**

Saadetdere Mahallesi 38. sokakta bulunan park alanı 714m<sup>2</sup>'dir. Park içerisinde çocuk oyun grubu, fitness alanı, banklar, çöp kovaları, yüksek aydınlatma ve yeşil alanlar bulunmaktadır. 2016 yılı içerisinde genel bakımları tamamlanmıştır.

**Menekşe Parkı:**

Mehterçeşme Mahallesi içerisinde bulunan park alanı 1,5 dönümdür. Yıl içerisinde Parkın genel revize işlemleri başlamış olup, içerisine kreş binası, çocuk oyun alanı, hobi bahçesi, yürüyüş yolları ve yeşil alanlar yapılmıştır. 2016 yılı içerisinde genel bakımları tamamlanmıştır.

**Sarmasık Parkı:**

Ardıçlı mahallesi içerisinde bulunan park 399 m<sup>2</sup>'dir. İçerisinde çocuk oyun grubu, fitness alanı, pergola, piknik masaları, banklar, çöp kutuları, yüksek aydınlatma ve yeşil alan bulunmaktadır. 2016 yılı içerisinde genel bakımları tamamlanmıştır.

**Nilüfer Parkı:**

Güzelyurt Mahallesi içerisinde bulunan park alanı 1,040 m<sup>2</sup>'dir. Kauçuk imalatı ile mevsimlik çiçek dikimleri yapılarak 2016 yılı içerisinde genel bakımları yapılmıştır.

**İbrahim Boybeyi Parkı:**

2016 yılı içerisinde bakımları tamamlanmıştır.

**Fesleğen Parkı:**

2016 yılı içerisinde genel bakımları tamamlanmıştır.

**Begonya Parkı:**

Turgut Özal Mahallesi 60.sokakta bulunan parkın 2016 yılı içerisinde genel bakımları tamamlanmıştır.

**Sümbül Parkı:**

Turgut Özal Mahallesi 62.sokakta bulunan parka 2016 yılı içerisinde genel bakımları tamamlanmıştır.

**89. Sokak Çocuk Parkı:**

2016 yılı içerisinde bakımları tamamlanmıştır.



**85. Sokak Çocuk Parkı:**

2016 yılı içerisinde bakımları tamamlanmıştır.

**Evren Sanayi Çocuk Parkı:**

Orhangazi Mahallesi içerisinde olup 557 m<sup>2</sup>'dir. İçerisinde çocuk oyun grupları, kamelya, fitness atletleri, basketbol sahası bulunmaktadır. 2016 yılı içerisinde bakımı tamamlanmıştır.

**Yenikent Kültür Merkezi ve Parkı:**

Yenikent Mahallesi içerisinde bulunan park alanı 2 dönümdür. Park içerisinde sosyal tesis, modüler saha, süs havuzu, fitness alanı, çocuk oyun alanı, yürüyüş yolları ve yeşil alanlar bulunmaktadır. 2016 yılı içerisinde genel bakımları tamamlanmıştır.

**Yonca Parkı:**

Sultaniye Mahallesi içerisinde bulunan park alanı 455 m<sup>2</sup>'dir. İçerisinde çocuk oyun grubu, banklar, çöp kutuları, yüksek aydınlatmalar bulunmaktadır. 2016 yılı içerisinde bakımları tamamlanmıştır.

**Ciğdem Parkı:**

Akşemseddin Mahallesi içerisinde bulunan park alanı 647 m<sup>2</sup>'dir. Park içerisinde çocuk oyun grubu, fitness alanı, pergola, piknik masaları, banklar, çöp kovaları, yüksek aydınlatma ve yeşil alanlar bulunmaktadır. 2016 yılı içerisinde genel bakımları tamamlanmıştır.

**1981 Sokak Çocuk Parkı:**

2016 yılı içerisinde genel bakımları tamamlanmıştır.

**Diğer Yeşil Alanlar ve Yapılan Faaliyetler**

- Adile Naşit Bulvarı genel bakım, temizlik, çim serimi ve gül dikimi yapılmıştır.
- Ahmet Arif Caddesi çalı ağaç dikimi ve genel bakım yapılmıştır.
- Ahmet TEMEL Parkı altı yeşil alan genel bakım ve temizlik yapılmıştır.
- Atatürk Bulvarı genel bakım ve temizlik yapılmıştır.
- Bika önü yeşil alan genel bakım ve temizlik yapılmıştır.
- Doğan Araslı Bulvarı gül, ağaç, çiçek dikimi ve sert zemin işleri yapılmıştır.
- Erzurum Kongre Caddesi genel bakım ve ağaç dikimi yapılmıştır.
- Fatih Sultan Mehmet Caddesi ağaç dikimi ve çim serimi yapılmıştır.
- Nazım Hikmet Caddesi mevsimlik çiçek dikimi ve genel bakım yapılmıştır.
- Sivas Kongre Caddesi sert zemin çalışması ve bakım yapılmıştır.
- Ahmet ARİF Caddesi Şevli Alan mevsimlik çiçek, ağaç dikimi ve genel bakım yapılmıştır.
- Cumhuriyet Caddesi çalı dikimi ve genel bakım yapılmıştır.
- İnanlar Önü Caddesi ağaç ve zakkum dikimi yapılmıştır.
- Birlik Caddesi ağaç sökümü yapılmıştır.
- Adnan Kahveci Bulvarı herekleme, çapalama ve budama yapılmıştır.
- Gazi Caddesi mevcut havuz kırımı yerine ağaç dikimi ve peyzaj çalışması yapılmıştır.
- Hastane göbek peyzaj çalışması, çim serimi ve rutin bakım yapılmıştır.
- Yıldırım Beyazıt Caddesi ağaç dikimi ve bakım yapılmıştır.
- Kuruçeşme Caddesi ağaç dikimi ve şevli alana çim serimi yapılmıştır.
- Evren Sanayi Sitesi Önü ağaç, gül dikimi ve çim serimi yapılmıştır.
- Gaziler Parkı Yanı Yeşil Alan travers geçişler yapılmıştır.
- Mehmet Kopuz Caddesi çim serimi, ağaç ve çalı dikimi yapılmıştır.



- Papatya Caddesi ağaç dikimi ve genel bakım yapılmıştır.
- Emin Batmazoğlu Parkı Altı Yeşil Alan genel bakım ve temizlik yapılmıştır.
- Esenkent Şevli Alan genel bakım ve temizlik yapılmıştır.
- Kazım Karabekir Caddesi genel bakım ve temizlik yapılmıştır.
- Kemalpaşa Caddesi genel bakım ve temizlik yapılmıştır.
- Atalay Caddesi genel bakım ve temizlik yapılmıştır.
- Ceylan Yolu Caddesi genel bakım ve temizlik yapılmıştır.
- Ekin Caddesi genel bakım ve temizlik yapılmıştır.
- Fatih Sanayi Sitesi Önü genel bakım ve temizlik yapılmıştır.
- Gaziosman Paşa Caddesi genel bakım ve temizlik yapılmıştır.
- Ispartakule Caddesi genel bakım ve temizlik yapılmıştır.
- Mehmet Akif Caddesi genel bakım ve temizlik yapılmıştır.
- Mandıra Caddesi genel bakım ve temizlik yapılmıştır.
- Namık Kemal Mahallesi Pazar Yolu genel bakım ve temizlik yapılmıştır.
- Okurlar Caddesi genel bakım ve temizlik yapılmıştır.
- **Rıfat Ilgaz İ.Ö.O** bahçesine 2 adet basketbol potası ve 2 adet voleybol direği montajı yapılmıştır.
- **Sonnur YALNIZOĞLU İ.Ö.O'** na 20 adet iç mekan bitkisi ve toprak verilmiş ve ot biçimi yapılmıştır.
- **Fatih Sultan Mehmet Lisesi** bahçesine 10 kasa mevsimlik çiçek dikimi yapılmıştır.
- **Mahir İZ Öğrenci Yurdu** bahçesine ağaç dikimi yapılmıştır.
- **Halil Fahri ORMAN Ortaokulu** 65 adet mazı dikimi, 68 m ferforje imalatı ve 25m<sup>3</sup> toprak tesviyesi yapıldı. 5 adet bank ve çöp kovası gönderildi.
- **Parla Koleji** bahçesine 1 adet piknik masası kurulumu yapılmıştır.
- **Özel Selin Evleri Anaokulu** 1 adet çatılı piknik masası kurulumu yapılmıştır.
- **Necla GÖRER İ.Ö.O** bahçesine 5 adet ıhlamur ağacı dikimi yapılmıştır. 5 adet bank, 2 adet üstü açık piknik masası, 10 adet saksı ve 2m<sup>3</sup> toprak gönderilmiştir.
- **Okyanus Koleji Anaokulu** bahçesinde ki 1 adet ağacın budaması yapılmıştır.
- **Tevfikbey Ortaokulu** 2 adet metal çöp kutusu ve tıbbi atık kutusu verilmiştir.
- **Şirinler Anaokulu** Kilit parke tamirati yapılmıştır.
- **Yunus Emre İmam Hatip Ortaokulu** bahçesine 5 m<sup>3</sup> toprak tesviyesi ve 3 adet ıhlamur ağacı dikimi yapılmıştır.
- **Namık Kemal İ.Ö.O** bahçesindeki ağaçların budaması yapılmıştır.
- **Ali KUL Çok Programlı Anadolu Lisesi** ana sınıfı çocuk oyun grubu zemin kaplaması yapılmıştır. 6 adet bank verilmiştir.
- **Ali Çebi Ortaokulu** çocuk oyun grubu zemini kauçuk kaplama, çocuk oyun grubu kurulumu çevre düzenlemesi, toprak tesviyesi ve çim tohumu ekimi yapılmıştır. 6 adet bank verilmiştir.
- **Altınıyıldız İkokulu** çocuk oyun grubu zemini kauçuk kaplama, çocuk oyun grubu ve kamelya kurulumu yapılmıştır.
- **İbrahim ÖZAYDIN İlkokulu** bahçesine toprak tesviyesi, çim tohumu ekimi, 20 adet gül dikimi ve 5 adet ağacın budaması yapılmıştır.
- **Yusuf ÖZVATAN Ortaokulu** bahçesine 3 adet bank verilmiştir. 1 adet kamelya kurulumu, çocuk oyun grubu zemini kauçuk kaplama ve çocuk oyun grubu kurulumu yapılmıştır.
- **Siteler İlkokulu** 5 adet bank verildi. 1 adet kamelya kurulumu, ahşap güvenlik kulubesi, çim serimi ve söğüt ağacı dikimi yapılmıştır.
- **Özel Çınar Koleji** 6 adet bank verilmiştir.
- **Zübeyde Hanım İ.Ö.O** 5m<sup>3</sup> toprak verilmiştir.
- **İhsan NAKİPOĞLU İmam Hatip Lisesi** 5 adet bank verilmiştir.
- **Esenyurt Merkez Ortaokulu** 4 adet bank ve 3 adet çöp kovası verilmiştir.

- **Özel Gökkuşuğu İ.Ö.O** 25 adet ıhlamur ağacı, 3 adet çöp kovası ve 3 adet bank verilmiştir.
- **Osman Nuri BAKIRCI İ.Ö.O** 5 adet bank ve 7 adet çöp kovası verilmiştir.
- **Fahir İLKEL Ortaokulu** çocuk oyun grubu tamirata yapılmıştır.
- **Nihat DELİBALTA İ.Ö.O** bahçesine basketbol potası, voleybol direği, kauçuk tamirata ve peyzaj çalışması yapılmıştır.
- **Vahit Sura TANRIVERDİ İ.Ö.O** bahçesine basket sahası, basket potası, voleybol direği, 5 adet bank ve çöp kovası gönderilmiştir.
- **Esenyurt Örnek İlkokulu** bahçesine çim biçimi ve genel temizlik yapılmıştır.
- **Kıraç İlkokulu** 4 adet ıhlamur ağacı, 5 adet bank, 5 adet çöp kovası verildi ve 1 adet kamelya kurulumu yapılmıştır.
- **Şehit Caner Mert Kapalı Spor Salonu ve İncirtepe Orta Okulu** jiletli tel yapılmıştır.
- **Ortanca Parkı Kreşler** çocuk oyun grubu kurulumu yapılmıştır.
- **Kreş Müdürlüğü** 2 adet çocuk oyun grubu kurulumu yapılmıştır.
- **Şahin ASLAN Bilgi ve Etüt Evi** 2 adet ferforje kapı ve ferforje korkuluk yapılmıştır.
- **Mareşal Cami** bahçesinde 10 adet ağaca budama ve çim biçimi yapılmıştır.
- **Bedir Cami** bahçesinde toprak tesviyesi yapılmıştır.
- **İlim Yayma Cemiyeti** 1 adet çatılı piknik masası kurulumu, 2 adet ıhlamur ağacı dikimi yapılmıştır. Bank ve çöp kovası gönderilmiştir.
- **Sultan Selim Cami** budama artıkları alınmıştır.
- **Haramidere Cem Evi** bahçesindeki ağaçların budaması, toprak tesviyesi, çim serimi ve çim biçimi yapılmıştır.
- **Mehmet Akif Mahallesi** Kuran Kursu bahçesinde toprak tesviyesi, tohum ekimi yapılmıştır. 1 adet piknik masası ve 4 adet bank verilmiştir.
- **Serin Çayır Kültür Derneği** mevsimlik çiçek dikimi yapılmıştır ve saksılı ağaç verilmiştir.
- **Çınar Gençlik ve Kültür Merkezi** bahçesine bitki dikimi ve genel bakım çalışmaları yapılmıştır.
- **Hız Hamza Cami** 19 adet ağaç dikimi yapılmış, 4 adet çöp kovası ve 4 adet bank verilmiştir.
- **Hacı Hasan Cami** 5 m<sup>3</sup> toprak, 5 adet çöp kovası verildi ve 3 adet ıhlamur ağacı dikimi yapılmıştır.
- **Kıraç İlim ve Kültür Vakfı Kauçuk** zemin yapılmıştır.
- **Şehit Ömer Cami** 13 adet ıhlamur ağacı dikilmiştir ve 3 adet çöp kovası verilmiştir.
- **Gülbahçe Sübyan Kuran Kursu** 2 adet bank verilmiştir.
- **Lalegül Mescidi** 5 m<sup>3</sup> toprak verilmiştir.
- **Feyyaz Bilişim ve Gelişim Derneği** 6 adet bank verilmiş.
- **İlim Yayma Cemiyeti** mevsimlik çiçek dikimi ve çim biçimi yapılmıştır.
- **Hız İbrahim Cami** mevsimlik çiçek dikimi yapıldı ve 4 adet bank gönderildi.
- **Enver Hoca Cami** 7 adet ıhlamur ağacı dikimi yapıldı, 4 adet bank ve 4 adet çöp kovası gönderilmiştir.
- **Merkez Cami** çim biçimi yapılmıştır.
- **Şehitler Cami** çim biçimi yapıldı ve 5 adet bank verilmiştir.
- **Hız Ömer Cami** bahçesinde sulama yapılmıştır.
- **İlçe Müftülüğü** bahçesinde düzenli olarak genel bakım işleri yapılmaktadır.
- **Saadet Mescidi** 2 adet bank verilmiştir.
- **Mehmet COŞKUN Cami** 2 adet bank verildi ve çim biçimi yapılmıştır.
- **Esenyurt Uhud Cami** su tesisatı tamirata ve ahşap köprü onarımı yapılmıştır.
- **Hız Ebubekir Cami** ferforje kapıların boyama işlemi yapılmıştır.
- **Mescidi Aksa Cami** 5 adet bank verilmiştir.
- **Necla HOTAMIŞ Cami** 3 adet bank verilmiştir.
- **Yunus Emre Cami** 4 adet bank verilmiştir.

- **Kuba Cami** 4 adet ıhlamur ağacı, 20 adet leylandi ağacı ve gül dikimi yapıldı 1 adet açık piknik masası verilmiştir.
- **Mehmet ALTUN Erkek Öğrenci Yurdu** bahçesine 3 adet çöp kovası 4 adet kamelya verilmiştir.
- **Samsunlular Gençlik Derneği** 4 adet çöp kovası ve 5 adet ıhlamur ağacı verilmiştir.
- **Ardahan Kültür Evi** 2 adet saksı ve 4 adet selvi ağacı verilmiştir.
- **Serin Çayır Köy Derneği** 200 adet mevsimlik çiçek verilmiştir.
- **Süleymaniye Mahalle Muhtarlığı** 2 adet ıhlamur ağacı dikimi yapılmıştır.
- **Hürriyet Mahalle Muhtarlığı** 3 adet bank ve masa verilmiştir.
- **Yenikent Mahalle Muhtarlığı** bahçesi biçim yapılmıştır.
- **Mehmet Akif ERSOY Muhtarlığı** 5 m<sup>3</sup> toprak verilmiştir.
- **Mevlana Mahalle Muhtarlığı** budama artıkları alınmıştır.
- **Fatih Mahalle Muhtarlığı** 3 adet bank verildi.
- **Sultaniye Mahalle Muhtarlığı** üstü açık piknik masası verildi ve gül dikimi yapılmıştır.
- **Nurten ÖZTÜRK Aile Sağlığı Merkezi** kamelya verilmiştir.
- **Kızılay Hale İshakoğlu Ek Binası** bahçesinde çim biçimi, ilaçlama ve genel temizlik yapılmıştır.
- **Atatürk Mah. Derviş Sk. A.S.M** bahçesinde biçim yapıldı ve kuru ağaçlar alınmıştır.
- **12 Nolu Aile Sağlığı Merkezi 4 Nolu Acil Yardım İstasyonu** 2 adet bank verilmiştir.
- **Esenyurt Bakım ve Rehabilitasyon Merkezi** 6 adet bank verilmiştir.
- **Rehabilitasyon Merkezi** 6 adet bank verilmiştir.
- **İstanbul Devlet Hastanesi** sulama tesisatı ve çim serimi yapılmıştır.
- **Samyeli Özel Eğitim ve Rehabilitasyon Merkezi** 4 adet bank ve 2 adet üstü açık piknik masası verilmiştir.
- **Akçaburgaz Aile Sağlığı Merkezi** Perde beton imalatı, yeşil alan düzenleme, toprak tesviyesi, çim tohumu ekimi ve ıhlamur ağacı dikimi yapılmıştır.
- **Esenyurt Nurten ÖZTÜRK A.S.M** bahçesinde bakım ve çapa yapılmıştır.
- **Gümüşkent Sitesi** bahçesinde 84 adet ağacın vinç ile budaması ve 1 adet kamelya kurulumu yapılmıştır.
- **Demet Apartmanı** 200 adet lale gönderilmiştir.
- **Eral Sitesi** bahçesinde 9 adet ağacın vinç ile budaması yapılmıştır.
- **Spor City Konutları** bahçesine 1 adet piknik masası kurulumu yapılmıştır.
- **Delta Park Sitesi** bahçesine 1 adet kamelya kurulumu, 7 adet ıhlamur ağacı dikimi, çim tohumu ekimi ve toprak tesviyesi yapılmıştır.
- **188 Ada Kimyacılar Sitesi E-47** bahçesinde leylandi ağaçlarının vinçle budaması yapılmıştır.
- **Terrace Mix Sitesi** bahçesine 10 adet ıhlamur ağacı gönderilmiştir.
- **Beyhıl Konakları** bahçesine 1 adet çatılı piknik masası kurulumu yapılmıştır.
- **Esenbahçe Sitesi** 5 m<sup>3</sup> toprak gönderilmiştir.
- **Demet Apartmanı** 200 adet lale soğanı verilmiştir.
- **Çağdaş Cem Kent Sitesi** bahçesine 2 adet üstü açık piknik masası kurulumu yapılmıştır.
- **Esenbahçe Sitesi** 5 m<sup>3</sup> toprak veril ve 2 adet çocuk oyun grubu kurulumu yapılmıştır.
- **Beyhill Konakları** 1 adet çatılı piknik masası, 4 adet bank, 2 adet çöp kovası ve 10 adet ıhlamur ağacı verilmiş ve budama yapılmıştır.
- **Kardelen Evleri** budama artıkları alınmıştır.
- **142 Ada Kamelya Evleri B-4 Blok** budama yapılmıştır.
- **Kimyacılar Sitesi** 4 adet bank ve 4 adet çöp kovası verildi , budama yapılmıştır.
- **Delta Park Sitesi** 1 adet kamelya kurulumu yapılmış ve 7 adet ıhlamur ağacı verilmiştir.
- **Sarmaşık Evleri Elit Çağ 182 Ada Sitesi** budama yapılmıştır.
- **Çaykaralılar Sitesi** budama yapılmıştır.
- **Ekim Başak Sitesi** budama yapılmıştır.

- **Esentepe Sitesi** ilaçlama, budama ve 1 adet çocuk oyun grubu kurulumu yapılmıştır.
- **İnnovia Sitesi** 5 m<sup>3</sup> toprak verilmiştir.
- **Yenikent A Blok Sitesi** 7 adet ağaç dikimi yapıldı.
- **Haserdemkent Sitesi** budama yapılmıştır.
- **Açelya Evleri Sitesi** budama yapılmıştır.
- **Yapıkent Sitesi D Blok** budama yapılmıştır.
- **Kamelya Evleri** budama yapılmıştır.
- **Garden City 1 Etap 2** adet üstü açık piknik masası ve 5 adet ıhlamur verilmiştir. verilmiştir.
- **Yasemin Evleri** budama ve 1 adet çatılı piknik masası kurulumu yapılmıştır.
- **İmran Sitesi** 1 adet kamelya kurulumu yapılmıştır.
- **Özyurt N Şehir Sitesi** 2 adet çatılı piknik masası ve fitness aletleri kurulumu yapılmıştır.  
23 m<sup>3</sup> toprak verilmiştir.
- **Menekşe Evleri Sitesi** budama yapılmıştır.
- **153 Ada Evleri** budama yapılmıştır.
- **Öz Uğur Sitesi** 1 adet çatılı piknik masası ve 2 adet bank verilmiştir.
- **Çaykaralılar Sitesi 179 Ada** çöp kovası, bank ve 2 adet üstü açık piknik masası verilmiş ve budama yapılmıştır.
- **162 Ada A13 Blok** budama yapılmıştır.
- **İnnovia 1 Sitesi** 10 adet ıhlamur ağacı ve 5 adet bank teslim edilmiştir.
- **Güzel Mevsim Sitesi** 10 adet ıhlamur, çöp kovası, bank, 1 adet kamelya ve 10kg tohum verilmiştir.
- **Tek Karınca Sitesi Erguvan Evler A-9** budama yapılmıştır.
- **Bankkent Sitesi** budama yapılmıştır.
- **Yapıkent Sitesi F Blok** budama yapılmıştır.
- **Hanımeli Apartmanı** budama yapılmıştır.
- **Gün İzi Apartmanı** 1 adet kamelya kurulumu yapılmıştır.
- **Esenbahçe Konutları** budama, 2 adet çocuk oyun grubu tamirati yapıldı. 6 adet bank, çim tohumu ve toprak verilmiştir.
- **Çaykaralılar Sitesi 181 Ada** 2 adet bank , 4 adet çöp kovası verilmiş ve budama yapılmıştır.
- **Selvinaz Konakları** 5 adet ıhlamur ağacı dikimi ve salıncak kurulumu yapılmıştır.
- **Uygur Kent Sitesi** budama yapılmıştır.
- **Hazar Sitesi** budama yapılmıştır.
- **Turgut Reis A Blok Sitesi** kilit parke tamirati, 4 adet ıhlamur ağacı dikimi yapılmış ve 1 m<sup>3</sup> toprak verilmiştir.
- **Selin Evler Sitesi** kamelya kurulumu yapılmıştır.
- **Öğretmenler Sitesi** budama ve çim biçimi yapılmıştır.
- **Aşiyen Sitesi** 5 adet ıhlamur verildi, kamelya tadilatı ve ot biçimi yapıldıdır.
- **Sarhan Sitesi** 1 adet üstü açık piknik masası verilmiştir.
- **Kiptaş 3. Etap Konutları** 2 adet çocuk oyun grubu kurulumu yapılmıştır.
- **Adafen Sitesi** çocuk oyun grubu kurulumu ve kauçuk zemin yapılmıştır.
- **Altınıyıldız Sitesi A1 Blok** toprak tesviyesi, çim tohumu ekimi ve kauçuk zemin yapılmıştır.
- **Özyurtlar N Merkez Sitesi** 30 adet ıhlamur ağacı dikimi yapılmıştır.
- **Gülşehir A-2/ B-1 Blok** 20 adet herek verilmiştir.
- **Hane Plus Sitesi** çocuk oyun grubu ve kauçuk zemin yapılmıştır.
- **Sönmez Sitesi** 1 adet kamelya kurulumu, 14 adet ağaç budaması yapıldı ve 10 kg çim tohumu verilmiştir.
- **Nar Çiçeği Sitesi** 1 adet kamelya kurulumu yapılmış ve 5 m<sup>3</sup> toprak ile çim tohumu verilmiştir.
- **Atabey Sitesi** toprak tesviyesi yapıldı ve çim tohumu ekimi yapılmıştır.
- **Kuas Kent Konut Yapı Kooperatifi** toprak tesviyesi yapılmıştır.

- Kağazkent Sitesi 5 m<sup>3</sup> toprak verilmiştir.
- Kiptaş 5. Etap Konutları basketbol potası yapıl ve 50 adet ıhlamur ağacı verilmiştir.
- Açıya Evleri D 38 Blok 4 adet çöp kovası verilmiştir.
- Papatya Evleri 10 adet çöp kovası ve 10 kg çim tohumu verilmiştir. 30 adet ıhlamur dikimi yapılmıştır.
- Esila Kent Yönetimi 5 adet bank verilmiştir.
- Bahçeşehir Mobilyacılar Sitesi budama artıkları alınmıştır.
- Çınar Ev Yapı Korkmaz Sitesi 1 adet kamelya kurulumu yapıldı ve 3 m<sup>3</sup> toprak verilmiştir.
- İnnovia 3. Etap 5 m<sup>3</sup> öğütülmüş dal atığı ve 2 adet üstü açık piknik masası verilmiştir.
- Orkide Evleri 7-A Blok 4 adet çöp kovası verildi, 1 adet çocuk oyun grubu ve kamelya kurulumu yapıldı.
- Sen Ben Konutları 5 adet bank ve 10 kg çim tohumu verilmiştir.
- Cömerkent Sitesi çim biçimi yapılmıştır.
- Uygarkent Sitesi 2 adet ıhlamur ağacı dikimi yapıldı ve 5 kg çim tohumu verilmiştir.
- Mor Menekşe Sitesi 5 adet kuru ağaç kesimi yapılmıştır.
- Katipoğlu Apartmanı 2 adet bank ve 2 adet çöp kovası verilmiştir.
- Özgür Sitesi 3 adet bank ve 3 adet çöp kovası verilmiştir.
- Es City 4 adet bank ve 4 adet çöp kovası verilmiştir.
- Garden City 3. Etap 3 adet bank, 3 adet çöp kovası, 10 adet ıhlamur ve 5 m<sup>3</sup> toprak verilmiştir.
- Metropole Park Residence 4 adet bank ve 4 adet çöp kovası verilmiştir. 1 adet çatılı piknik masası kurulumu yapılmıştır.
- My Family Sitesi 4 adet bank ve 4 adet çöp kovası verilmiştir.
- İstanbul Evleri 10 adet bank, 4 adet çöp kovası ve tek pota verilmiştir.
- Sağlıkkent Sitesi 10 adet ıhlamur, 25 adet top akasya ağaçları ve 4 adet bank verilmiştir.
- Funda 1 Apartmanı 10 adet bank ve 5 m<sup>3</sup> toprak verilmiştir.
- Prestij Evleri 10m<sup>3</sup> toprak ve 4 adet bank verilmiştir.
- Studio Life Sitesi 5 adet bank, 8 adet çöp kovası ve 15 m<sup>3</sup> toprak verilmiştir.
- Saadettire Kiptaş 1. Etap Konutları 5 adet bank ve 5 adet çöp kovası verilmiştir.
- Ataeli Sitesi 50 m<sup>3</sup> toprak verilmiştir.
- Berkem Sitesi C Blok çocuk oyun grubu kurulumu yapılmıştır.
- Ay Işığı Sitesi 4 adet çöp kovası, 4 adet bank verilmiştir ve 1 adet kamelya kurulumu yapılmıştır.
- Beyzade Konakları 4 adet çöp kovası, 4 adet bank verilmiştir ve 2 adet piknik masası kurulumu, çocuk oyun grubu kurulumu yapılmıştır.
- Garden City 2. Etap Sitesi 3 adet bank, 3 adet çöp kovası, 5 m<sup>3</sup> toprak ve 10 adet ıhlamur verilmiştir.
- Özyurtlar Garden City 1. Etap Sitesi 3 adet çöp kovası verilmiştir.
- Kamelya Evleri B-8 Blok 4 adet bank ve 4 adet çöp kovası verilmiştir.
- 157 Ada 7 A Blok çim biçimi yapılmıştır.
- Kamelya Evleri B-5 Blok çim biçimi yapılmıştır.
- Avrupa Apartmanı 5 m<sup>3</sup> toprak verilmiştir.
- Tuz Yuva Sitesi A2 Blok ağaç kesimi, toprak tesviyesi ve çim tohumu ekimi yapılmıştır.
- Yapıkent Sitesi C Blok 1 adet çatılı piknik masası kurulumu yapılmıştır.
- Gün Işığı Sitesi 4 adet bank, 4 adet çöp kovası ve 1 adet kamelya kurulumu yapılmıştır.
- Demet Apartmanı 1 adet kamelya kurulumu yapılmıştır.
- Serender Sitesi F Blokları çocuk oyun grubu tamirata yapılmıştır.
- Çevreciler Sitesi 6C ve 6B 1 Blokları 5 adet çöp kovası verildi ve jiletli tel çekilmiştir.
- Fi Yaka Esenşehir Sitesi 1 adet voleybol direği, 5 adet çöp kovası verildi, 1 adet çocuk oyun grubu montajı, 500 m<sup>2</sup> alana tesviye ve çim tohumu ekimi yapıldı. 1 adet kaydırak değişmiştir.



- **Bankkent Sitesi A-3-4-5 Blokları** 3 adet bank verilmiştir.
- **Tez Yuva Sitesi 4-B Blok** 3 m<sup>3</sup> toprak verilmiştir.
- **Fi Tower Site Yönetimi** 5 adet namk, 5 adet çöp kovası, 50 adet ıhlamur ağacı verildi ve fitness aletleri kurulumu yapılmıştır.
- **L Sitesi L3 Blok** 10 m<sup>3</sup> toprak verilmiştir.
- **Tez Yuva Sitesi A-1 Blok** 1 adet ağaç sökümü ve ot biçimi yapılmıştır.
- **İstanbul Öğretmenler Evleri** 50 adet gül verilmiştir.
- **Akasya Evleri Öncül Kent Sitesi F17 Blok** Basket sahası teli ve potası verilmiştir.
- **Kamelya Evleri Umut Sitesi A3 Blok** 2 adet açık piknik masası verilmiştir.
- **Açelya Evleri Bahçekent Sitesi** 2 adet açık piknik masası verilmiştir.
- **Has Erdem Kent Sitesi** 2 adet piknik masası verilmiştir.
- **Şanlı Oba Kent Sitesi** 2 adet üstü açık piknik masası ve 5 adet çöp kovası verilmiştir.
- **168 Ada Defne Evleri** 2 adet piknik masası verilmiştir.
- **Kamelya Evleri Umut Sitesi A3 Blok** 4 adet çöp kovası, 4 adet bank ve 2 adet üstü açık piknik masası verilmiştir.
- **Halkkent Sitesi** 4 adet salıncak ve 5 adet üstü açık piknik masası verilmiştir.
- **Royal Garden Residence Sitesi** çatılı piknik masası ve çocuk oyun gurubu kurulumu yapılmıştır.
- **Mor Residence Apartmanı** 1 adet çatılı piknik masası kurulumu yapılmıştır.
- **Esenkent 142 Ada Yönetimi** özel engelliler salıncağı yapılmıştır.
- **Fildişi Konakları** 10 m<sup>3</sup> toprak verilmiştir.
- **Doğuş Sitesi A ve B Blok Yönetimi** 1 adet çocuk oyun grubu kurulumu, 1 adet çatılı piknik masası kurulumu ve 2 adet ıhlamur ağacı dikimi yapılmıştır.
- **Defne Evleri A-16 Blok** 1 adet çatılı piknik masası kurulumu yapılmıştır.
- **Tez Yuva Sitesi Gümüş Konak Ap.** kamelya kurumu yapılmıştır.
- **Türkbükü Residence** 3 adet ıhlamur ağacı dikimi yapıldı ve 3 adet çöp kovası verilmiştir.
- **İmranlı Sitesi** 1 adet kamelya kurulumu yapılmıştır.
- **Katipoğlu Apartmanı** kilitparke ve bordür imalatları yapılmıştır.
- **Çağdaş Oba Evleri** 2 adet ağaç sökümü yapılmıştır.
- **Akevler Mahallesi** 2 adet üstü açık piknik masası verilmiştir.
- **Ebrar Büfe** 2 m<sup>3</sup> toprak verilmiştir.
- **Barbaros Hayrettin Paşa Mah. 199 Sk. No:3-E** 3 adet çöp kovası verilmiştir.
- **Osman Gazi Mah. 2637 Sk. No:1 Fabrika Çevresi** 15 adet ıhlamur ağacı verilmiştir.
- **Yenikent Mah. 666 Sk. No:16** 2 adet bank verilmiştir.
- **Sultaniye Mah. 618 Sok. No:6** çocuk oyun grubu zemine kauçuk yapılmıştır.
- **Türk Telekom ağaç kesimi** yapılmıştır.

### 2016 YILI ESENYURT GENELİ YAPILAN FAALİYETLER

2016 Yılı içerisinde Esenyurt genelinde şehir ve semt parkları, mahalle ve çocuk parkları, orta refüj, yan refüj ağaçları, göbekler, ağaçlık alanlar, mezarlıklar, sağlık kurumları, jandarma, kamu bina bahçeleri ve tüm yeşil alanlarda ağaç, çalı ve çiçek dikimi, budama, sulama, ilaçlama, yeşil alanların gübrenmesi, toprak tesviyesi ve hazır rulo kültür çimi serimi yapılması, çayır ve çim alanların biçimi, yeşil alanlarda yabancı otların sökümü, yeşil alanların temizliği ve diğer bakım işleri müdürlüğümüzce yapılmıştır. Bu alanlara toplam; 45.000 m<sup>2</sup> rulo çim serimi, 35.500 m<sup>2</sup> çim tohumu uygulaması, 3500 adet ağaç, 300.150 adet çalı, 3.000.000 adet mevsimlik çiçek, 2.000.000 adet lale, sümbül ve nergis soğanı dikimi gerçekleştirilmiştir. 220.082,50 m<sup>3</sup> sulama suyu ile parkların ve yeşil alanların sulaması yüklenici firma ve belediyeye ait tankerler ve otomatik iski sulama hattından yapılmıştır.



Fıskiyeli süs havuzları ve yapay göletlerin bakımı esnasında yıl içerisinde yaklaşık 29.526,24 m<sup>3</sup> su yüklenici firma ve belediyeye ait tankerler ile iski hattından karşılanmıştır. Esenyurt genelinde park, cadde, sokak, orta refüj ve diğer yeşil alanlarda bulunan 3500 adet ağacın mevsimsel budaması kontrol mühendisleri denetiminde müdürlüğümüz bahçıvan işçilerince vinç ve budama araçları kullanılarak yapılmıştır.

Esenyurt genelindeki parklar, camiler, okullar, kamu kurum ve kuruluşlarının ortak kullanım alanlarına ihtiyaç dahilinde 337 adet çöp kovası ve 482 adet oturma bankı verilmiştir.

2016 yılı içerisinde Esenyurt genelinde bulunan park alanları, yeşil alanlar, site bahçeleri vb. alanlara 25 adet kamerye, 30 takım açık alan spor aletleri (fitness aletleri), 40 takım çocuk oyun grubu montajı, 50 adet çatılı piknik masası, 200 adet piknik masası müdürlüğümüzce temin edilip uygulaması yapılmıştır. Bu alanlarda bulunan oyun grupları ve fitness aletleri zeminlerine 4500 m<sup>3</sup> beton, 3600 m<sup>2</sup> kauçuk malzeme ile zeminlerin kaplaması yapılmıştır.

### **(8)Zabıta Müdürlüğü**

Zabıta Müdürlüğü olarak 01.01.2016-31.12.2016 tarihleri arası yapılan faaliyetler;

Sıra No	Konu	2016 Yılı (Adet)
1	Zabıta Santraline Gelen Ve Sonuçlandırılan Şikayet Sayısı	4.626
2	Zabıta Büroya Gelen Ve İşlem Gören İstek Ve Şikayet Dilekçe Sayısı	966
3	Mühür Fekki Yapan Cumhuriyet Başsavcılığına Bilgi Verilen İşletme Sayısı	258
4	İşyeri Açma Ve Çalışma Ruhsatı Bulunmadığından Dolayı Faaliyetten Men Edilen İşyeri Sayısı	211
5	Denetim Tutanağı Tanzim Edilen Ruhsatsız İşyeri Sayısı	589
6	Hasar Tespit Tutanağı Sayısı	471
7	İşlem Gören Ve Sonuçlanan Bimer Şikayetleri Sayısı	206
8	3194 Sayılı İmar Kanunu Gereğince Encümen Kararları Tebligat Sayısı	169
9	Gelen Evrak	5.122
10	Giden Evrak	7.218
11	Halkla İlişkiler Müdürlüğünce Gönderilen Ve Sonuçlandırılan İstek Şikayet Bilgi Formu Sayısı	2.077
12	2559 Sayılı Polis Vazife Ve Selahiyet Kanunu Uygulamaları Sayısı	157
13	Semt Pazarları Toplu Çalışma Sayısı ( Her ay 1 defa )	13
14	5326 Sayılı Kanunu Tanzim Edilen İdari Para Cezaları Miktarı	1.602

15	5326 Sayılı Kanun Tanzim Edilen İdari Para Cezaları Meblağı (TL)	578.958,00
16	Günübirlik Konaklama Faaliyetleri Mühürleme Sayısı	167
17	İcra Müdürlükleri İlanları	147
18	6306 Sayılı Kanun Kapsamında Riskli Yapılara Yapılan Tebligatlar	247

**(9)Emlak Ve İstimlak Müdürlüğü**

Emlak İstimlak Müdürlüğü olarak 01.01.2016-31.12.2016 tarihleri arası yapılan faaliyetler;

Toplam Müracaat Sayısı	4766
İfraz+Tevhid+İhdas+Yolaterk+Sınır Düzeltmesi	443
Bedel Alacakları	98
İpotek	900
Hisse Satışları	1
Trampa	-
Arsa Satışı (İhale)	11
Kiralama (İhale)	32
Kamulaştırma	2
İmar Uygulaması(Mahkeme kararına istinaden yenileme)	71
İstikamet+Kot Kesit	2375
Dilekçe	833
Dağıtılan Tapu sayısı	211

**(10)Fen İşleri Müdürlüğü**

Fen İşleri Müdürlüğümüz tarafından 01.01.2016 ile 31.12.2016 tarihleri arasında yapılan faaliyetler;

**YAPIM İŞLERİ:**

1.Belediyemizce 09.04.2015 tarihinde ihalesi yapılan **2015/2831** ihale kayıt numaralı **28.795.538,10 TL+KDV** sözleşme bedelli “Esenyurt 1. Bölge Parke Yol Yapım İşİ” 08.05.2015 tarihinde yer teslimi yapılarak işe başlanmıştır. 31.12.2016 tarihine kadar 26.437.265,69 TL + KDV harcama yapılmış olup, iş devam etmektedir.

ø 200 MM BUHAR KÜRLÜ (MUFLU) BETON BORU DÖŞENMESİ 4.628,80 mt

ø 300 MM BUHAR KÜRLÜ (MUFLU) BETON BORU DÖŞENMESİ 2.940,07 mt

ø 400 MM BUHAR KÜRLÜ (MUFLU) BETON BORU DÖŞENMESİ	7.805,69 mt
ø 500 MM BUHAR KÜRLÜ (MUFLU) BETON BORU DÖŞENMESİ	1.978,83 mt
ø 600 MM BUHAR KÜRLÜ (MUFLU) BETON BORU DÖŞENMESİ	1.106,27 mt
ø 800 MM BUHAR KÜRLÜ (MUFLU) B.A. BORU	814,64 mt
8 CM KALINLIĞINDA KİLİT PARKE TAŞI	140.865,99 m2
50x20x10 CM BOYUTLARINDA NORMAL ÇİMENTOLU BUHAR KÜRLÜ BETON BORDÜR DÖŞ.	14.368,40 mt
75x30x15 CM BOYUTLARINDA NORMAL ÇİMENTOLU BUHAR KÜRLÜ BETON BORDÜR DÖŞ.	100,910 mt
30x10x SERBEST BOY CM BOYUTLARINDA NORMAL ÇİMENTOLU BUHAR KÜRLÜ BETON OLUK TAŞI DÖŞENMESİ	26.317,49 mt
KANALİZASYON İNŞAATLARINDA SFERO DÖKÜM BACA KAPAĞI YAPILMASI, YERİNE KONMASI	1.443,00 Adet
40x60x6 cm BOYUTLARINDA CAM ELYAF TAKVİYELİ KOMPOZİT İZGARA TEMİNİ VE YERİNE KONULMASI	2.276,00 Adet
ø 200 MM. LİK MUFLU BETON BETON BORU İLE KOMPLE PARSEL BAĞLANTISI YAPILMASI	491,43 mt
2.51-3.00 MT ARASI DERİNLİĞE KADAR 1 ADET PARSEL BACASI YAPILMASI	98,00 Adet

**Kilitli Parke Taşı İle Yapılan Sokaklar:**

Fatih Mahallesi, Talatpaşa ve Selahaddin Eyyubi Mahallelerinde Yapılan İmalatlar

944,938,939,929,928,926,924,927,947,942,1006,1028,1027,1026,1025,1029,1005,1007,1033,1034,1035,1036,1044,1022,884,885,888,889,898,895,897,896,894,893,887,943,940,892,891,930,886,1010,1020,1008,1030,1009.  
Sokaklar

2.Belediyemizce 17.04.2015 tarihinde ihalesi yapılan **2015/8308** ihale kayıt numaralı **20.197.154,21 TL+KDV** sözleşme bedelli “Esenyurt 2. Bölge Parke Yol Yapım İşi” 24.07.2015 tarihinde yer teslimi yapılarak işe başlanmıştır. 31.12.2016 tarihine kadar 18.690.858,11 TL + KDV harcama yapılmış olup, iş devam etmektedir.

ø 200 MM BUHAR KÜRLÜ (MUFLU) BETON BORU DÖŞENMESİ	3.487,130 mt
ø 300 MM BUHAR KÜRLÜ (MUFLU) BETON BORU DÖŞENMESİ	387,140 mt
ø 400 MM BUHAR KÜRLÜ (MUFLU) BETON BORU DÖŞENMESİ	3.697,220 mt
ø 500 MM BUHAR KÜRLÜ (MUFLU) BETON BORU DÖŞENMESİ	1.141,620 mt
ø 600 MM BUHAR KÜRLÜ (MUFLU) BETON BORU DÖŞENMESİ	832,620 mt
ø 800 MM BUHAR KÜRLÜ (MUFLU) B.A. BORU	497,300 mt
KANALİZASYON İNŞAATLARINDA SFERO DÖKÜM BACA KAPAĞI YAPILMASI, YERİNE KONMASI	678,000 Adet
40x60x6 cm BOYUTLARINDA CAM ELYAF TAKVİYELİ KOMPOZİT İZGARA TEMİNİ VE YERİNE KONULMASI	1.781,000 Adet
2.51-3.00 MT ARASI DERİNLİĞE KADAR 1 ADET PARSEL BACASI YAPILMASI	52,000 Adet
PREFABRİK BETON BLOK ŞEV KAPLAMA ELEMANI İMALİ	

VE YERİNE DÖŞENMESİ	3.272,000 Adet
8 CM KALINLIĞINDA KİLİT PARKE TAŞI	124.992,576 m2
50x20x10 CM BOYUTLARINDA NORMAL ÇİMENTOLU BUHAR KÜRLÜ	
BETON BORDÜR DÖŞ.	13.811,240 mt
75x30x15 CM BOYUTLARINDA NORMAL ÇİMENTOLU BUHAR KÜRLÜ BETON B	
ORDÜR DÖŞ.	2.530,240 mt
30x10x SERBEST BOY CM BOYUTLARINDA NORMAL ÇİMENTOLU B	
UHAR KÜRLÜ BETON OLUK TAŞI DÖŞENMESİ	21.413,320 mt
Ø 200 MM.LİK MUFLU BETON BETON BORU İLE KOMPLE PARSEL	
BAĞLANTISI YAPILMASI	228,070 mt
MİNERAL KAPLI YÜZEYİ KUMLAMALI 8 cm YÜKSEKLİĞİNDE KÜP(ANTİK)	
TAŞ DÖŞENMESİ (NAKLİYELER DAHİL)	3.634,790 mt
MİNERAL KAPLI YÜZEYİ KUMLAMALI 12x15x30x70 cm BETON B	
ORDÜR DÖŞENMESİ	404,480 mt
MİNERAL KAPLI YÜZEYİ KUMLAMALI 40X25 cm KANAL (OLUK) DÖŞENMESİ	259,420 mt

**Kilitli Parke Taşı İle Yapılan Sokaklar:**

Süleymaniye Mahallesi, Barbaros Hayrettin Paşa, İncirtepe Mahallesi, Fatih Mahallesi, Necip Fazıl Kısakürek, Cumhuriyet Mahallesi, Atatürk Mahallesi ve Sultaniye Mahallelerinde Yapılan İmalatlar

725,729,731,732,733,734,735,736,12,727,304.303.365.294.329,328,327,326,325,324,323,322,321,330,714,761, 762,764,720,721,776,773,772,737,2302,888. 958.931.944.873.874. Efsane, Veda, 2245.551. Sokaklar Urfahlar Caddesi , Avni Anıl Caddesi, Ali Rıza Bey Caddesi

3.Belediyemizce 24.04.2015 tarihinde ihalesi yapılan **2015/5066** ihale kayıt numaralı **16.827.712,44 TL+KDV** sözleşme bedelli “Esenyurt Üçüncü Bölge Parke Yol Yapım İşi” 13.07.2015 tarihinde yer teslimi yapılarak işe başlanmıştır. 31.12.2016 tarihine kadar 15.808.575,98 TL + KDV harcama yapılmış olup, iş devam etmektedir.

Kilit Parke Taşı	167.777,64 m <sup>2</sup>
Bordür	11.777,28 m
Oluk Taşı	36.376,27 m
Ø300 M.B.B. Atıksu Borusu	822,82 m
Ø400 M.B.B. Yağmursuyu Borusu	371,19 m
Ø600 M.B.B. Yağmursuyu Borusu	698,51 m

**Kilit Parke Yapılan Sokaklar:**

**İncirtepe Mahallesi**

232,234,239,240,241,242,243. Sokaklar (234,240,241. Sokaklarda yağmursuyu yapılmıştır.)

**Yenikent Mahallesi**

690,604,660,662,665,676,677,678,679,680,700,710. Sokaklar

**Güzelyurt Mahallesi**

2101,2136,2144,2145,2146,2147,2148,2104,2118. Sokaklar (2136,2144,2145,2146,2147.Sokaklarda yağmursuyu yapılmıştır.)

**Yeşilkent Mahallesi**

1898,1904. Sokaklar

**Yunus Emre Mahallesi**

344. Sokak

**Mehterçeşme Mahallesi**

1814,1815,1816,1817,1818,1819. Sokaklar

**Akçaburgaz Mahallesi**

3.Caddede yağmursuyu ve atıksu yapılmıştır.

4.Belediyemizce 06.02.2015. tarihinde ihalesi yapılan **2015/7877** ihale kayıt numaralı **15.764.840,84 TL+KDV** sözleşme bedelli **“Esenyurt Dördüncü Bölge Parke Yol Yapım İşi”** 13.07.2015 tarihinde yer teslimi yapılarak işe başlanmıştır. 31.12.2016 tarihine kadar 13.186.442,12 TL + KDV harcama yapılmış olup, iş devam etmektedir.

Beton Parke Taşı Döşenmesi	:	57.243,20 m <sup>2</sup>
Beton Oluk Taşı Döşeme	:	10.160,30 mt
Beton Bordür Döşeme	:	3.507,53 mt
Bahçe Bordürü Döşeme	:	6.833,60 mt
Ø300 mm MBB Atıksu Borusu Döşeme	:	418,62 mt
Ø400 mm MBB Atıksu Borusu Döşeme	:	1.788,62 mt
Ø400 mm MBB Yağmursuyu Borusu Döşeme	:	700,65 mt
Ø500 mm MBB Yağmursuyu Borusu Döşeme	:	676,80 mt
Ø600 mm MBB Yağmursuyu Borusu Döşeme	:	1.099,35 mt
Ø800 mm MBB Yağmursuyu Borusu Döşeme	:	1.051,00 mt

Akçaburgaz Mahallesi	:	3002-3008-3025.Sokaklar
Akşemseddin Mahallesi	:	302.Sokak
Atatürk Mahallesi	:	Reyhan Sokak
Bağlarçeşme Mahallesi	:	1194.Sokak
Battalgazi Mahallesi	:	317.Sokak
Çınar Mahallesi	:	1396-1466.Sokaklar
Hürriyet Mahallesi	:	Ahududu-Dalgıç-Şahin Sokaklar
İncirtepe Mahallesi	:	277.Sokak
Kapadık Mahallesi	:	1462.Sokak
N.Fazıl Kısakürek Mahallesi	:	Kırlangıç Sokak
Namık Kemal Mahallesi	:	11-19-110-A. İpekçi Caddesi
Pınar Mahallesi	:	1489.Sokak
Saadetdere Mahallesi	:	80-84-85.Sokaklar
Selahaddin Eyyubi Mahallesi	:	1342-1618.Sokaklar
Turgut Özal Mahallesi	:	23-24-25-26-27-28-29-30-32-34-35-38-40-48-50-51-52-54-55-56-57-64-65-66-72-73-74-75- Oktay Rifat – Su Yolu Cad.
Yeşilkent Mahallesi	:	1894-1896.Sokaklar
Zafer Mahallesi	:	13-17-115-127-162- Tonguç Baba Caddesi

5.Belediyemizce 25.09.2012 tarihinde ihalesi yapılan **2012/67245** ihale kayıt numaralı **23.252.980,53 TL+KDV** sözleşme bedelli **“Esenyurt Genelinde Prestige Cadde Düzenleme İşi”** 23.10.2012 tarihinde işe

başlanmıştır. 31.12.2016 tarihine kadar 27.715.070,69 TL+KDV kadar harcama yapılmış olup, iş devam etmektedir.

İMALATIN ADI	İMALAT MİKTARI	BRM
ø 300 MM BUHAR KÜRLÜ (MUFLU) BETON BORU DÖŞENMESİ	<b>66,12</b>	MT
ø 400 MM BUHAR KÜRLÜ (MUFLU) BETON BORU DÖŞENMESİ	<b>1144,55</b>	MT
ø 600 MM BUHAR KÜRLÜ (MUFLU) BETON BORU DÖŞENMESİ	<b>2086,23</b>	MT
H=0.60M, 1.0MT İÇØ.BUH.KÜRLÜ,LAST.CONTALI,500 DZ.PREF.MUAYENE BACASI GÖV.BİLEZİĞİ İLE BACA TEŞKİLİ	<b>160,00</b>	AD
H=0.15-0.60		
M,1.00M.İÇØ.BUH.KÜRLÜ,LAST.CONT.PREF.MUAY.BAC.GÖVDE		
YÜKS.AYAR BİLEZİĞİYLE BACA TEŞKİLİ	<b>28,57</b>	MT
1.00MT İÇÇAPINDA BUH.KÜRLÜ,LAST.CONTALI,500		
DZ.PREFAB.MUAYENE BACASI KONİK ELEMANI İLE BACA TEŞKİLİ	<b>101,00</b>	AD
ø 300 MM.LİK 500 DZ.BUHAR KÜRLÜ MUAYENE BACASI TABAN ELEMANI İLE BACA TEŞKİLİ (1 GİRİŞ,1 ÇIKIŞLI)	<b>1,00</b>	AD
ø 300 MM.LİK 500 DZ.BUHAR KÜRLÜ MUAYENE BACASI TABAN ELEMANI İLE BACA TEŞKİLİ (2 GİRİŞ,1 ÇIKIŞLI)	<b>15,00</b>	AD
ø 400 MM.LİK 500 DZ.BUHAR KÜRLÜ MUAYENE BACASI TABAN ELEMANI İLE BACA TEŞKİLİ (1 GİRİŞ,1 ÇIKIŞLI)	<b>17,00</b>	AD
ø 400 MM.LİK 500 DZ.BUHAR KÜRLÜ MUAYENE BACASI TABAN ELEMANI İLE BACA TEŞKİLİ (2 GİRİŞ,1 ÇIKIŞLI)	<b>3,00</b>	AD
ø 600 MM.LİK 500 DZ.BUHAR KÜRLÜ MUAYENE BACASI TABAN ELEMANI İLE BACA TEŞKİLİ (1 GİRİŞ,1 ÇIKIŞLI)	<b>65,00</b>	AD
MAKİNA İLE YUMUŞAK VE SERT TOPRAK KAZISI	<b>24112,78</b>	M3
HER ŞARTTA VE HER CİNS ZEMİNDE (İKSALI) HENDEK KAZISI	<b>8853,72</b>	M3
200 DOZLU DEMİRSİZ BETON	<b>225,55</b>	M3
250 DOZLU DEMİRSİZ BETON	<b>26,01</b>	M3
BASINÇ DAYANIM SINIFI C16/20 (BS 16) OLAN HAZIR BETON DÖKÜLMESİ (BETON NAKLİ DAHİL)	<b>3922,49</b>	M3
BASINÇ DAYANIM SINIFI C20/25 (BS 20) OLAN HAZIR BETON DÖKÜLMESİ (BETON NAKLİ DAHİL)	<b>7373,52</b>	M3
BASINÇ DAYANIM SINIFI C25/30 (BS 25 B 300) OLAN HAZIR BETON DÖKÜLMESİ (BETON NAKLİ DAHİL)	<b>146,01</b>	M3
6 CM YÜKSEKLİĞİNDE NORMAL ÇİMENTOLU BUHAR KÜRLÜ BET. PAR. TAŞI İLE DÖŞ. KAP. YAPILMASI	<b>6372,41</b>	M2
50x20x10 CM BOYUTLARINDA NORMAL ÇİMENTOLU BUHAR KÜRLÜ BETON BORDÜR DÖŞ.	<b>13054,84</b>	MT
75x30x15 CM BOYUTLARINDA NORMAL ÇİMENTOLU BUHAR KÜRLÜ BETON BORDÜR DÖŞ.	<b>935,23</b>	MT
PARKE,BETON PLAK,ADİ KALDIRIM VE BLOKAJ SÖKÜLMESİ	<b>74575,46</b>	M2
KIRMATAŞ, ŞOSE VE ASFALT SÖKÜLMESİ	<b>10372,08</b>	M3
BORDÜR SÖKÜLMESİ	<b>40698,32</b>	MT
ø200 MM SİRİAL SARIMLI PVC BORU DÖŞENMESİ (DRENAJ,Y.SUYU İÇİN)	<b>242,17</b>	MT
AHŞAPTAN YAPILAN SERİ KALIP	<b>3198,45</b>	M2
BETONARME KALIP YAPILMASI	<b>968,04</b>	M2
HAZIR NERVÜRLÜ HASIR ÇELİĞİN MONTAJI 1.50-3.00 KG/M2	<b>211,12</b>	TON
ø 8-12 MM İNCE NERVÜRLÜ ÇELİĞİN BÜKÜLÜP DÖŞENMESİ	<b>10,01</b>	TON



KANALİZASYON İNŞAATLARINDA SFERO DÖKÜM BACA KAPAĞI YAPILMASI, YERİNE KONMASI	<b>159,00</b>	AD
KANALİZASYON VE YAĞMURSUYU İNŞAATLARINDA; SFERO DÖKÜM IZGARA	<b>19844,00</b>	KG
4 CM ANDEZİT PLAKLARLA DÖŞEME KAPLAMASI YAPILMASI (MUCARTALI)(30 cm x Serbest Boy)	<b>20080,81</b>	M2
10x15x50 CM BOYUTLARINDA ANDEZİT BORDÜR TEMİNİ VE YERİNE DÖŞENMESİ	<b>3227,71</b>	MT
10x20x70 CM BOYUTLARINDA ANDEZİT BORDÜR TEMİNİ VE YERİNE DÖŞENMESİ	<b>7502,07</b>	MT
STABİLİZE HAZIRLANMASI VE MAKİNE İLE SERİLMESİ	<b>28898,06</b>	M3
Ø 200 MM.LİK MUFLU BETON BORU İLE KOMPLE PARSEL BAĞLANTISI YAPILMASI	<b>984,21</b>	MT
2.51-3.00 MT ARASI DERİNLİĞE KADAR 1 ADET PARSEL BACASI YAPILMASI	<b>85,00</b>	AD
PE KORUGE KABLO MUHAFAZA BORUSU VE DÖŞENMESİ	<b>1217,68</b>	MT
127 KG LIK MEVC.PİK KAPAĞIN SÖKÜL. PREFAB.BACA EL.YÜKS. SICAK ASFALT(AŞINMA) TEMİNİ FINİŞER İLE SERİLMESİ SIKIŞTIRILMASI VE NAKLİ	<b>167,00</b>	AD
	<b>3624,06</b>	TON
GÖRME ENGELLİ TAŞI (20/20/12) İLE DÖŞEME KAPLAMASI YAPILMASI.	<b>3660,47</b>	M2
YAĞMURSUYU IZGARASI TEMİNİ VE MONTAJI	<b>242,00</b>	TK
PARKE KABA YONU TAŞI (OCAKTAN) NAKLİ	<b>2686,57</b>	M3
KIRMA TAŞ (OCAKTAN) NAKLİ	<b>28811,54</b>	M3
KUM ÇAKIL(BEDELİ HARİÇ) NAKLİ	<b>953,19</b>	M3
HERÇEŞİT B.A. DÜZ VE NERVÜRLÜ VE PROFİL DEMİR NAKLİ(KARABÜK,RUMELİ)	<b>11,01</b>	TON
HASIR ÇELİK NAKLİYESİ	<b>43,99</b>	TON
ÇİMENTO NAKLİ (NORMAL)	<b>308,20</b>	TON
	<b>100744,4</b>	
ŞANTİYE DIŞINA KAMYONLA KAZI MALZ. VE MOLOZ NAKLİ	<b>4</b>	TON
PE KORUGE KABLO MUHAFAZA BORUSU	<b>70165,38</b>	MT
ANAHTARLI OTOMATİK SİGORTA 16 A. (3KA) ( TS 5018-1 EN 60898-1 )	<b>796,00</b>	AD
BORUSUZ SERBEST DÖŞENEN TOPRAKLAMA HATTI 16 mm2	<b>873,00</b>	MT
KURŞUNSUZ PVC İZOLELİ KABLOLA BESLEME HATTI 3*2.5 mm2 NYM	<b>6618,00</b>	MT
1KV YERALTI KABLO.KOLON VE BESLEME HATTI 4*6 mm2 NYRY (TS IEC 60502-1)	<b>1660,00</b>	MT
1KV YERALTI KABLO.KOLON VE BESLEME HATTI 4*16 mm2 NYRY (TS IEC 60502-1)	<b>27892,00</b>	MT
10 M YÜKSEKLİĞİNDE KONİK GALVANİZ YUVARLAK DİREK TEMİNİ VE MONTAJI	<b>330,00</b>	AD
250W AYDINLATMA ARMATÜRÜ TEMİNİ VE MONTAJI	<b>545,00</b>	AD
70W AYDINLATMA ARMATÜRÜ TEMİNİ VE MONTAJI	<b>366,00</b>	AD
YERALTI KABLO KOFRASI 3X200 A'E KADAR	<b>377,00</b>	AD
PUTREL VE BORU DİREKLERİN DEMONTAJI	<b>236,00</b>	AD
SODYUM BUHARLI AYDINLATMA ARMATÜRÜ DEMONTAJI	<b>127,00</b>	AD

DIKEY A.G. SIGORTALI YUK AYIRICISI 3*160 A	<b>377,00</b>	AD
2 MT UZUNLUGUNDA GALVANIZLI 65x65x7 LIK KOSEBENT VE TOPRAK ELEKTRODU	<b>615,00</b>	AD
3*120+70 mm2 NYFGBY KABLO (1.KABLO MALZ+MONTAJ)	<b>10254,00</b>	MT
1x95 mm 35 kv XLPE KABLO (MONTAJ 1. KABLO)	<b>594,00</b>	MT
1x95 mm 35 kv XLPE KABLO (DEMONTAJ)	<b>594,00</b>	MT
2X2,5 NYY KABLO DEMONTAJI	<b>948,00</b>	MT
4X16 mm2 KABLO BAŞLIĞI	<b>404,00</b>	AD
3x120 mm2 NYFGbY KABLO BAŞLIĞI	<b>13,00</b>	AD
3x120+70mm2 NYFGBY Yeraltı EK Buatı	<b>337,00</b>	AD
4X16 NYFGBY KABLO EK BUATI	<b>5,00</b>	AD
TUVENAN KABLO KANALI YAPILMASI	<b>28778,00</b>	MT
FİNİŞER İLE YENİ BETON YOL BORDÜRÜ YAPILMASI	<b>18007,08</b>	MT
FİNİŞER İLE YENİ BETON REFÜJ BORDÜRÜ YAPILMASI YÜZEY SERTLEŞTİRİCİ KAT. MAD. İLE MALA PER. SÜP. ŞAP YAPILMASI VE DERZ AÇILMASI.	<b>5278,34</b> <b>50957,96</b>	MT M2
ø 70 MM BİR UCU MUFLU PVC.Y.BORUSU TEMİNİ MONTAJI PREFABRİK BETON BLOK ŞEV KAPLAMA ELEMANI İMALİ VE YERİNE DÖŞENMESİ	<b>622,37</b> <b>288,00</b>	MT ADET
İDARE MALİ BORDÜR İLE DUVAR YAPILMASI PREFABRİK BAÇA YÜKSELTME BETON ELAMANI İLE PARSEL BACALARININ YÜKSELTİLMESİ	<b>111,15</b> <b>290,00</b>	M3 ADET
FİBEROPTİK EK ODASI TEMİNİ VE MONTAJI	<b>116,00</b>	ADET
ÜÇLÜ GÖZ ÇOKLAYICI BORU DÖŞENMESİ	<b>3064,00</b>	MT
10 MT LEDLİ DEKORATİF AYDINLATMA DİREĞİ VE MONTAJI 8 CM YÜKSEKLİĞİNDE GRANİT YÜZEYLİ BETON PLAK TAŞI İLE DÖŞ. KAP. YAPILMASI	<b>104,00</b> <b>9667,02</b>	AD M2
SODYUM BUHARLI AYDINLATMA ARMATÜRÜ MONTAJI	<b>43,00</b>	AD
GALVANİZLİ SAÇ AYDINLATMA DİREKLERİ MONTAJI 4X16 NYFGBY KABLO 0.6/1 KV YVŞV ( NYFGbY ) KABLO ( PVC YALITKANLI , PVC DIŞ KILIFLI ) DEMONTAJ 1. KABLO	<b>30396,00</b> <b>1016,00</b>	KG MT
4X16 NYFGBY KABLO 0.6/1 KV YVŞV ( NYFGbY ) KABLO ( PVC YALITKANLI , PVC DIŞ KILIFLI ) MONTAJ 1. KABLO	<b>3455,00</b>	MT
ANDEZİT İŞLEMELİ, PROFİLLİ BABA TAŞI YAPILMASI	<b>725,00</b>	AD
PATLAYICISIZ DEMİRLİ DEMİRSİZ BETON İNŞAAT YIKIMI 4 CM HONLU VEYA ÇİLALI BERGAMA GRANİT PLAKLARLA DÖŞEME KAPLAMASI YAPILMASI	<b>339,50</b> <b>17020,40</b>	M3 M2
15x25x50 CM BOYUTLARINDA DOĞAL GRANİT BORDÜR TEMİNİ VE YERİNE DÖŞENMESİ	<b>6990,80</b>	MT
10x15x50 CM BOYUTLARINDA DOĞAL GRANİT BORDÜR TEMİNİ VE YERİNE DÖŞENMESİ	<b>5294,08</b>	MT
DAİREL FORMLU İŞLEMELİ, YAZILI DOĞAL GRANİT BABA TAŞI YAPILMASI VE YERİNE KONULMASI	<b>200,00</b>	AD

6.Belediyemizce 02.07.2015 tarihinde ihalesi yapılan **2015/80127** ihale kayıt numaralı **46.282.250,53 TL+KDV** sözleşme bedelli “**Esenyurt Genelinde Asfalt Yol ve Zemin İyileştirmeleri Yapımı İşi**” 15.07.2015 tarihinde yer teslimi yapılarak işe başlanmıştır. 31.12.2015 tarihine kadar 46.231.492,92 TL + KDV harcama yapılmış olup, iş bitirilmiştir.

100 KG A KADAR OCAK TAŞI İLE İSTİFSİZ TAŞ DOLGU	<b>5231,45</b>	M3
8 CM YÜKSEKLİĞİNDE NORMAL ÇİMENTOLU BUHAR KÜRLÜ BET. PAR. TAŞI İLE DÖŞ.	<b>1138,86</b>	M2
50x20x10 CM BOYUTLARINDA NORMAL ÇİMENTOLU BUHAR KÜRLÜ BETON BORDÜR DÖŞ.	<b>2098,92</b>	MT
75x30x15 CM BOYUTLARINDA NORMAL ÇİMENTOLU BUHAR KÜRLÜ BETON BORDÜR DÖŞ.	<b>8318,82</b>	MT
30x10x SERBEST BOY CM BOYUTLARINDA NORMAL ÇİMENTOLU BUHAR KÜRLÜ BETON	<b>821,75</b>	MT
BETON YOL SÖKÜMÜ	<b>162,82</b>	M3
PARKE,BETON PLAK,ADI KALDIRIM VE BLOKAJ SÖKÜLMESİ	<b>48430,21</b>	M2
KIRMATAŞ, ŞOSE VE ASFALT SÖKÜLMESİ	<b>1370,63</b>	M3
BORDÜR SÖKÜLMESİ	<b>15759,19</b>	MT
ø200 MM SİRİAL SARIMLI PVC BORU DÖŞENMESİ (DRENAJ,Y.SUYU İÇİN)	<b>348,58</b>	MT
İDARE MALİ BETON BORDÜR İLE DUVAR YAPILMASI	<b>24,99</b>	M3
PLENT-MİKS TEMEL YAPILMASI (KIRILMIŞ VE ELENMİŞ OCAK TAŞI İLE)	<b>27669,72</b>	M3
STABİLİZE HAZIRLANMASI VE MAKİNE İLE SERİLMESİ	<b>38874,28</b>	M3
YAĞMURSUYU, İSKİ VE PTT KAPAKLARININ (10 cm) YÜKSELTİLMESİ	<b>32,00</b>	AD
YAĞMURSUYU, İSKİ VE PTT KAPAKLARININ (10 cm) YÜKSELTİLMESİ	<b>11,00</b>	AD
PE KORUGE KABLO MUHAFAZA BORUSU VE DÖŞENMESİ	<b>1093,09</b>	MT
FİNİŞER İLE YENİ BETON REFÜJ BORDÜRÜ YAPILMASI	<b>2914,18</b>	MT
FİNİŞER İLE YENİ BETON YOL BORDÜRÜ YAPILMASI	<b>13149,77</b>	MT
EL İLE ASFALT BETONU AŞINMA TABAKASI YAPILMASI VE NAKLİ	<b>131,52</b>	TON
FİNİŞER İLE ASFALT BETONU AŞINMA TABAKASI YAPILMASI VE NAKLİ	<b>88288,22</b>	TON
FİNİŞER İLE ASFALT BETONU BİNDER TABAKASI YAPILMASI VE NAKLİ	<b>84898,46</b>	TON
KIRMA TAŞ STABLİZE (OCAKTAN) NAKLİ	<b>116384,38</b>	M3
ŞANTİYE DIŞINA KAMYONLA KAZI VE MOLOZ NAKLİ	<b>145342,54</b>	M3
BETON REFÜJ BORDÜRÜ	<b>1002,48</b>	MT
ASFALT KAZIMA MAKİNESİ İLE HER CİNS BİTÜMLÜ KARIŞIM KAPLAMALARIN KAZILMASI	<b>12832,96</b>	M3
MOLOZ TAŞ NAKLİ	<b>6299,91</b>	M3
PARKE KABA YONU TAŞI (OCAKTAN) NAKLİ	<b>658,66</b>	M3
MAKİNE İLE YUMUŞAK VE SERT TOPRAK KAZILMASI	<b>123445,43</b>	M3

(SERBEST KAZI)		
BETON SANTRALİNDE ÜRETİLEN VEYA SATIN ALINAN VE BETON POMPASIYLA BASILAN,	<b>206,93</b>	M3
BETON SANTRALİNDE ÜRETİLEN VEYA SATIN ALINAN VE BETON POMPASIYLA BASILAN,	<b>3682,78</b>	M3
OCAK TAŞI İLE 200 DOZLU ÇİMENTO HARÇLI KARGİR İNŞAAT YAPILMASI	<b>1068,46</b>	M3
AHŞAPTAN DÜZ YÜZEYLİ BETON VE BETONARME KALIBI YAPILMASI	<b>348,80</b>	M2

7.Belediyemizce 21.01.2015 tarihinde ihalesi yapılan **2014/170589** ihale kayıt numaralı **42.851.315,53 TL+KDV** sözleşme bedelli “Esenyurt Genelindeki Yolların (yol altyapısı + yol üst yapısı) Bakım Onarımı ve Kışla Mücadelesinin Yapılması İşi” 18.02.2015 tarihinde yer teslimi yapılarak işe başlanmıştır. 31.12.2015 tarihine kadar 41.247.401,84 TL + KDV harcama yapılmış olup, iş devam etmektedir.

63 MM'YE KADAR KIRMA TAŞ (EN AZ İKİ TANE SINIFI KARIŞTIRILARAK HAZIRLANMIŞ)	<b>1239,05</b>	M3
32 MM'YE KADAR KIRMATAŞ 08.023(Y)	<b>1292,25</b>	M3
KUM (İnce agregası) (08.001)	<b>536,29</b>	M3
PORTLAND ÇİMENTOSU (TORBALI) (TS EN 197-1 CEM I 42.5 N)	<b>48,80</b>	TON
EL İLE YUMUŞAK TOPRAK KAZILMASI	<b>3,24</b>	M3
8 CM YÜKSEKLİĞİNDE NORMAL ÇİMENTOLU BUHAR KÜRLÜ BET. PAR. TAŞI İLE DÖŞ	<b>227977,89</b>	M2
30x10x SERBEST BOY CM BOYUTLARINDA NORMAL ÇİMENTOLU BUHAR KÜRLÜ BETON	<b>35157,30</b>	MT
BETON YOL SÖKÜMÜ	<b>8575,55</b>	M3
MAKİNA İLE DEMİRLİ DEMİRSİZ BETON İNŞAAT YIKIMI	<b>1,80</b>	M3
PARKE,BETON PLAK,ADİ KALDIRIM VE BLOKAJ SÖKÜLMESİ	<b>235567,10</b>	M2
KIRMATAŞ, ŞOSE VE ASFALT SÖKÜLMESİ	<b>5528,20</b>	M3
BORDÜR SÖKÜLMESİ	<b>68181,70</b>	MT
HER KALINLIKTA MERMER, TRAVERTEN, TERRAZO KARO VE ANDEZİT KAPLAMA	<b>7709,84</b>	M2
ø200 MM SİRİRAL SARIMLI PVC BORU DÖŞENMESİ (DRENAJ,Y.SUYU İÇİN)	<b>131,39</b>	MT
KANALİZASYON VE YAĞMURSUYU İNŞAATLARINDA; SFERO DÖKÜM IZGARA	<b>140712,00</b>	KG
4 CM ANDEZİT PLAKLARLA DÖŞEME KAPLAMASI YAPILMASI (30 cm x SERBESTBOY)	<b>8300,30</b>	M2
10x15x50 CM BOYUTLARINDA ANDEZİT BORDÜR TEMİNİ VE YERİNE DÖŞENMESİ	<b>569,91</b>	MT
10x20x70 CM BOYUTLARINDA ANDEZİT BORDÜR TEMİNİ VE YERİNE DÖŞENMESİ	<b>3056,53</b>	MT
İDARE MALI BETON BORDÜR İLE DUVAR YAPILMASI	<b>250,74</b>	M3
DÖŞEME TAŞI İLE TAMİR YAPILMASI (YOL VE TRETUARDA, HER TÜR, RENK VE ÖÇLÜDE;	<b>9595,53</b>	M2
STABİLİZE HAZIRLANMASI VE ELLE SERİLMESİ	<b>34330,82</b>	M3



STABİLİZE HAZIRLANMASI VE MAKİNE İLE SERİLMESİ	3534,47	M3
Ø 300 MM ÇAPLI MUFLU BETON BORU İLE BACA-IZGARA BAĞLANTISININ YAPILMASI	2290,57	MT
YAĞMURSUYU, İSKİ VE PTT KAPAKLARININ (10 cm) YÜKSELTİLMESİ	118,00	AD
YAĞMURSUYU, İSKİ VE PTT KAPAKLARININ (10 cm) YÜKSELTİLMESİ	4220,00	AD
40*60; h=10 cm IZGARANIN YÜKSELTİLMESİ (KOMPOZİT IZGARA YÜKLENİCİ MALI)	280,00	AD
60*60; h=10 cm IZGARANIN YÜKSELTİLMESİ (IZGARA YÜKLENİCİ MALI)	603,00	AD
PE KORUGE KABLO MUHAFAZA BORUSU VE DÖŞENMESİ	553,53	MT
60*60; h=10 cm IZGARANIN YÜKSELTİLMESİ (IZGARA İDARE MALI)	4834,00	AD
YAĞMURSUYU HATTINA BS 25 (B300) HAZIR BETON İLE (1X60X60) CM TEKLİ IZGARA	2107,00	AD
YAĞMURSUYU HATTINA BS 25 (B300) HAZIR BETON İLE (1X60X60) CM TEKLİ IZGARA	130,00	AD
Ø 300 MM ÇAPLI MUFLU BETON BORU İLE YAĞMUR SUYU HATTININ YAPILMASI	1451,05	MT
Ø 400 MM ÇAPLI MUFLU BETON BORU İLE YAĞMUR SUYU HATTININ YAPILMASI	1220,49	MT
Ø 500 MM ÇAPLI MUFLU BETON BORU İLE YAĞMUR SUYU HATTININ YAPILMASI	862,87	MT
Ø 600 MM ÇAPLI MUFLU BETON BORU İLE YAĞMUR SUYU HATTININ YAPILMASI	1815,94	MT
Ø 800 MM ÇAPLI MUFLU BETONARME BORU İLE YAĞMUR SUYU HATTININ YAPILMASI	313,86	MT
BS(35) BETONDAN B.A. PREKAST BUHAR KÜRLÜ GEÇMELİ, ENTEGRE CONTALI, TABAN,	48,00	AD
BS(35) BETONDAN B.A. PREKAST BUHAR KÜRLÜ GEÇMELİ, ENTEGRE CONTALI, TABAN	41,00	AD
BS(35) BETONDAN B.A. PREKAST BUHAR KÜRLÜ GEÇMELİ, ENTEGRE CONTALI, TABAN,	25,00	AD
BS(35) BETONDAN B.A. PREKAST BUHAR KÜRLÜ GEÇMELİ, ENTEGRE CONTALI, TABAN,	45,00	AD
BS(35) BETONDAN B.A. PREKAST BUHAR KÜRLÜ GEÇMELİ, ENTEGRE CONTALI, TABAN,	7,00	AD
Ø 500 MM ÇAPLI MUFLU CONTALI BETON BORU İLE YAĞMURSUYU HATTI	13,44	AD
Ø 800 MM ÇAPLI MUFLU CONTALI BETON BORU İLE YAĞMURSUYU HATTI	93,37	AD
IZGARA TEMİZLİĞİ YAPILMASI (EL İLE)	5767,00	AD
İDARE MALI YOL SINIR ELEMANI MONTAJI	2023,00	AD
ASGARİ 360 HP GÜCÜNDE, 4X4, DAMPERLİ, KAR KÜREME VE TUZ SERPME EKİPMAN	2880,00	SA.
ASGARİ 360 HP GÜCÜNDE, 4X4, DAMPERLİ, KAR KÜREME VE TUZ SERPME EKİPMANI	9576,00	SA.
MOTOR GÜCÜ ASGARİ 210 HP (KEPÇE KAPASİTESİ ASGARİ 2,5 YD <sup>3</sup> LÜK , 6 SİLİNDİRLİ,	312,00	SA.
MOTOR GÜCÜ ASGARİ 210 HP (KEPÇE KAPASİTESİ ASGARİ 2,5	1020,00	SA.

YD <sup>3</sup> LÜK , 6 SİLİNDİRLİ, GÜCÜ ASGARİ 138 HP VE YUKARI TAKRİBEN 15 TON OLAN MOTOR GREYDERİN	<b>288,00</b>	SA.
GÜCÜ ASGARİ 138 HP VE YUKARI TAKRİBEN 15 TON OLAN MOTOR GREYDERİN	<b>144,00</b>	SA.
YOLDA KAR BIÇAĞI TAKILI ASGARİ 80 HP GÜCÜNDE 4X4 TRAKTÖR VEYA EMSAL (JCB)	<b>436,50</b>	GÜN
1 TON TUZUN (00,00-50,00 KM) LORT=25 KM YE NAKLEDİLMESİ	<b>1200,00</b>	TON
ŞERİT AYIRICI ESNEK DELİNEATOR TEMİNİ VE YERİNE MONTAJI GÖRME ENGELLİ TAŞI (20/20/12) İLE DÖŞEME KAPLAMASI YAPILMASI	<b>998,00</b>	AD
EL İLE ASFALT BETONU AŞINMA TABAKASI YAPILMASI VE NAKLİ	<b>33,02</b>	M2
ASFALT ROBOTU İLE YAMA YAPILMASI SIKIŞTIRILMASI VE NAKLİ	<b>10571,98</b>	TON
ASFALT ROBOTU İLE YAMA YAPILMASI SIKIŞTIRILMASI VE NAKLİ	<b>6360,12</b>	TON
ASFALT ROBOTU İLE YAMA YAPILMASI SIKIŞTIRILMASI VE NAKLİ	<b>6821,69</b>	TON
KIRMA TAŞ STABLİZE (OCAKTAN) NAKLİ	<b>37865,30</b>	M3
ŞANTİYE DIŞINA KAMYONLA KAZI VE MOLOZ NAKLİ	<b>82027,25</b>	M3
BETON REFÜJ BORDÜRÜ	<b>259,00</b>	MT
TRAFİK STANDART YUVARLAK 60 CM ÇAPLI B VE Y LEVHASI YAPILMASI	<b>4,00</b>	AD
TRAFİK STANDART İŞARET LEVHA DİREĞİ YAPILMASI STANDART TRAFİK İŞARET LEVHA DİREĞİNİN YERİNE KONULMASI	<b>3,00</b>	MT
STANDART TRAFİK İŞARET LEVHASININ YERİNDEN SÖKÜLMESİ 2.51-3.00 MT ARASI DERİNLİĞE KADAR 1 ADET PARSEL BACASI YAPILMASI	<b>4,00</b>	AD
ATIKSU KANALI MUAYENE BACA TEMİZLİĞİ	<b>3,00</b>	AD
PARKE KABA YONU TAŞI (OCAKTAN) NAKLİ	<b>55,00</b>	AD
KUM ÇAKIL(BEDELİ HARİÇ) NAKLİ	<b>4194,00</b>	AD
HERÇEŞİT B.A. DÜZ VE NERVÜRLÜ VE PROFİL DEMİR NAKLİ(KARABÜK,RUMELİ)	<b>29566,21</b>	M3
HASIR ÇELİK NAKLİYESİ	<b>35705,00</b>	M3
ÇİMENTO NAKLİ (NORMAL)	<b>32,12</b>	TON
MAKİNE İLE YUMUŞAK VE SERT TOPRAK KAZILMASI (SERBEST KAZI)	<b>0,05</b>	TON
AHŞAPTAN SERİ KALIP YAPILMASI	<b>27,59</b>	TON
PLYWOOD İLE DÜZ YÜZEYLİ BETONARME KALIBI YAPILMASI	<b>38735,24</b>	M3
ÇELİK BORUDAN KALIP İSKELESİ YAPILMASI (0,00-4,00M ARASI) Ø 8- Ø 12 MM NERVÜRLÜ BETON ÇELİK ÇUBUĞU, ÇUBUKLARIN KESİLMESİ, BÜKÜLMESİ	<b>10767,27</b>	M2
Ø 14- Ø 28 MM NERVÜRLÜ BETON ÇELİK ÇUBUĞU, ÇUBUKLARIN KESİLMESİ,	<b>897,93</b>	M2
GÖRME ENGELLİLER İÇİN HİSSEDİLEBİLİR YÜRÜME YÜZEYİ	<b>578,47</b>	M3
	<b>4,20</b>	TON
	<b>25,00</b>	TON
	<b>8574,67</b>	MT

**YAPILMASI**

ASFALT İLE HIZ KESİCİ SET VE YAYA YOLU YAPILMASI	<b>1390,14</b>	<b>MT</b>
8 CM YÜKSEKLİĞİNDE GRANİT YÜZEYLİ BETON PLAK TAŞI İLE DÖŞ. KAP. YAPILMASI	<b>8783,79</b>	<b>M2</b>
DOĞALGAZ ABONELERİNE AİT KAPI ÖNÜ KUTU VE TESİSAT DEPLASELERİNİN YAPILMASI	<b>100,00</b>	<b>ADET</b>

8.Belediyemizce 09.09.2014 tarihinde ihalesi yapılan **2014/91794** ihale kayıt numaralı **22.349.627,35 TL+KDV** sözleşme bedelli **“Bölgemiz Sınırlarında Bulunan Tüm Kamu Binalarının Her Türlü Tadilat, Bakım, Onarımı, Yapımı İle Eksik İmalatların Tamamlanması”** 13.11.2014 tarihinde işe başlanmıştır. 31.12.2016 tarihine kadar 26.749.256,61 TL+KDV kadar harcama yapılarak, iş devam etmektedir.

Bu iş kapsamında yapılan imalat metrajları:

<b>POZUN ADI</b>	<b>MİKTARI</b>	<b>BİRİMİ</b>
TEK PROF.-60 CM AKS AR. 12,5 MM TEK KAT SUYA DAYANIKLI ALÇI DUV.LEVH.TEK İSKEL. BÖLME DUVAR YAP.	2337,53	M2
12.5 MM TEK KAT SUYA DAYANIKLI ALÇI DUVAR LEVH. İLE ÇİFT İSKELETLİ ASKI SİST. ASMA TAVAN YAPILMASI	2141,02	M2
3 MM KAL.ELAST.ESAS.C.TÜLÜ TAŞ.VE 3.3 MM KAL.BİR YÜZÜ MİNERAL KAPL.ELAST.ESAS.POL.KEÇE TAŞ.POL.BİT.ÖRTÜ İLE İKİ KAT SU YAL.YAP.	4260,77	M2
5 CM.KAL.YÜZEYİ PÜR. VEYA PÜR. VE KANALLI EKSTR. POL.XPS KÖPÜK ISI YAL.LEVH.DİŞ DUVARL.DİŞTAN ISI YAL.ISI YALITIM SIVASI (100 KPA)	11360,22	M2
İŞL.DEKORE EDİLMİŞ DEMİRDEN PARMAKLIK V.B. DEKORATİF İMALAT YAPILMASI	64467,81	KG
2 MM PVC ESASLI YER DÖŞEME MALZ.DÖŞEME KAPLAMASI YAPILMASI (HETEROJEN)(Grup T -04.443/A2B )	1683,81	M2
30x30CM EBAD.PARLAK YÜZ.HER RENK DESENDE,SIRSIZ PORS.GRANİT SERAMİK KARO İLE FUG.DUV.CEPHE KAPLAM.	1998,47	M2
60 X 60 CM EBADINDA MAT YÜZEYLİ, HER RENK VE DESENDE, SIRSIZ PORSELEN KAROLAR (GRANİT SERAMİK KARO) İLE FUGALI DÖŞEME KAPLAMASI YAPILMASI (FAYANS VE SERAMİK YAPIŞTIRICISI İLE)	11159,52	M2
350/500 ÇİMENTO DOZLU HARÇLA DÜZ SIVA YAPILMASI	33524,26	M2
SATEN PERDAH ALÇISI VE PERLİTLİ SIVA ALÇISI KARIŞIMI İLE DÜZELTME SIVASI YAPILMASI(5mm KALINLIĞINDA)	29221,58	M2
BİR KAT ALÇI TAVAN SIVASI YAPILMASI	13814,28	M2
SIVA ÜZERİNE SATEN ALÇI KAPLAMA YAPILMASI	51078,05	M2
4 CM KALINLIĞINDA 500 KG ÇİMENTO DZ ŞAP YAPIMI	17989,76	M2
4+4 MM ÇİFT CAM PENC.ÜNİTESİ(MADENİ KONST.ÇİTAYLA)	1468,92	M2
13 MM COMPACT LAMİNANT İLE BÖLME PANOSU VE KAPI YAPILMASI	596,57	M2
2 ADET KOMBİNE ARACI (ARAÇ BAŞI 1 ŞOFÖR VE 2 PERSONEL)	517	GÜN
ŞANTİYE DIŞINA KAMYONLA KAZI MALZ. VE MOLOZ NAKLİ	14618,11	TON
BETON SANTRALİNDE ÜRETİLEN VEYA SATIN ALINAN VE BETON POMPASIYLA BASILAN, C 25/30 BASINÇ DAYANIM SINIFINDA BETON DÖKÜLMESİ (BETON NAKLİ DAHİL)	6871,15	M3
OCAK TAŞI İLE BLOKAJ YAPILMASI	1657,16	M3
200 MM KALINLIĞINDA YATAY DELİKLİ TUĞLA (250 X 200 X 250 MM) İLE DUVAR YAPILMASI	10161,76	M2
300 MM YÜKSEKLİĞİNDE ASMOLLEN DOLGU TUĞLASI (300 X 200 X 400 MM) İLE ASMOLLEN DÖŞEME YAPILMASI	3541,11	M2
AHŞAPTAN DÜZ YÜZEYLİ BETON VE BETONARME KALIBI YAPILMASI	20946,23	M2

ÇELİK BORUDAN TAVANLAR İÇİN TAM GÜVENLİKLİ İŞ İSKELESİ YAPILMASI (0,00-21,50M ARASI)	114230,66	M2
ÇELİK BORUDAN TAM GÜVENLİKLİ CEPHE İŞ İSKELESİ YAPILMASI (0,00-51,50M ARASI)	16541,41	M2
NERVÜRLÜ ÇELİK HASIRIN YERİNE KONULMASI 1,500-3,000 KG/M2 (3,000 KG/M2 DAHİL)	122,69	TON
Ø 8- Ø 12 MM NERVÜRLÜ BETON ÇELİK ÇUBUĞU, ÇUBUKLARIN KESİLMESİ, BÜKÜLMESİ VE YERİNE KONULMASI	221,188	TON
Ø 14- Ø 28 MM NERVÜRLÜ BETON ÇELİK ÇUBUĞU, ÇUBUKLARIN KESİLMESİ, BÜKÜLMESİ VE YERİNE KONULMASI.	219,51	TON
LAMA VE PROFİL DEMİRLERDEN ÇEŞİTLİ DEMİR İŞLERİ YAPILMASI VE YERİNE KONULMASI	139353,59	KG
PLASTİK DOĞRAMA İMALATI YAPILMASI VE YERİNE KONULMASI (SERT PVC DOĞRAMA PROFİLLERİNDEN HER ÇEŞİT KAPI, PENCERE, KAPLAMA VE BENZERİ İMALAT)	19.373,048	KG
NATUREL-MAT ELOKSALLI PROFİLLERLE ISI YALITIMSIZ ALÜMİNYUM DOĞRAMA İMALATI YAPILMASI VE YERİNE KONULMASI	13.763,290	KG
DEMİR YÜZEYLERE İKİ KAT ANTİPAS, İKİ KAT SENTETİK BOYA YAPILMASI	20661,72	M2
ESKİ BOYALI YÜZEYLERE ASTAR UYGULANARAK İKİ KAT SU BAZLI MAT BOYA YAPILMASI (İÇ CEPHE)	404370,39	M2
ESKİ BOYALI YÜZEYLERE ASTAR UYGULANARAK İKİ KAT SENTETİK BOYA YAPILMASI (İÇ CEPHE)	107891,76	M2
YENİ SIVA YÜZEYLERE MACUN VE ASTAR UYGULANARAK İKİ KAT SU BAZLI MAT BOYA YAPILMASI (İÇ CEPHE)	38959,53	M2
DEKORATİF AMAÇLI ASMA TAVAN ARMATÜRÜ: ATY2- 4x18 W	581,00	AD
GÜVENLİK KAMERASI TAKILMASI	44,00	AD
DEKORATİF PANEL ÇİT	1729,18	MT
SAC KASALI SINIF KAPISI	90,00	AD
ARTEZYEN KUYU YAPILMASI	351,00	MT
SÖVE YAPILMASI	2854,93	MT
KARTONPİYER YAPILMASI	1726,32	MT
GİYDİRME CEPHE YAPILMASI	1025,19	M2
EMPERADOR MERMER YAPILMASI	3652,45	MT
BRANDA YAPILMASI	3296,80	M2
500 DOZ HİDROLİK KİREÇ HARCİ İLE MERMERDEN TEK YÜZÜ PROFİLLİ VE OYMALI, KUR. VE KENET, ŞEBEKELİ KORKULUK YAPILMASI VE YERİNE KONMASI İŞÇİLİĞİ	57,94	M2
MERMERDEN MÜEZZİNLİK YAPILMASI	1,00	AD
MERMERDEN KÜRSÜ YAPILMASI	1,00	AD
MERMERDEN MİNBER YAPILMASI	1,00	AD
MERMERDEN MİHRAP YAPILMASI	1,00	AD
1 CM KALINLIĞINDA KOYU RENKLİ TRAVERTEN İLE DUVAR KAPLAMASI YAPILMASI. (1x30-40-50CMxSERBESTBOY) (HER TÜRLÜ YÜZEY İŞLEMLİ)	1423,43	M2
DİAGONAL DESENİLİ AVLU DÖŞEME KAPLAMASI YAPILMASI	1823,10	M2
AHŞAP DESENİLİ LAMİNE KAPLI PLASTİK DOĞRAMA İMALATI YAPILMASI VE YERİNE KONULMASI	6576,82	KG
LAMA DEMİRİ VE SİYAH SAC İLE KANDİLLİK AVİZE YAPILMASI, BOYNAMASI VE YERİNE TAKILMASI (TİP C)	1881,00	KG
MEŞEDEN KLASİK TABLALI KAPI ÜZERİNE FİTİLLİ VE YILDIZ GEÇELİ KÜNDEKARİ TABLA YAPILMASI VE YERİNE KONMASI İŞÇİLİĞİ	20,60	M2
500 DZ. HİDROLİK KİREÇ HARCİ İLE MERMERDEN 31-35 CM. GENİŞLİKTE (35 CM. DAHİL) SİLMELİ SÖVE YAPILMASI VE YERİNE KONMASI İŞÇİLİĞİ	421,70	MT
TONOZ, KUBBE, MAHRUTİ, MEYİLLİ, KAVİSLİ VE DÜZ KAR. YERL. 2 MM. KAL. KURŞUN DÖŞEMESİ İŞÇİLİĞİ (KURŞUN DAHİL)	86503,95	KG
AKRİLİK ESASLI SAFLI TEKSTİL DÖŞEME KAPLAMASI YAPILMASI	2475,19	M2
TOPRAK BOYA VEYA SULU BOYA İLE AMPİR VEYA BAROK GÖLGELİ KALEM İŞİNİN İHYASI	2671,81	M2



9. Belediyemizce 23.05.2016 tarihinde ihalesi yapılan **2016/142704** ihale kayıt numaralı **15.692.385,37 TL + KDV** sözleşme bedelli "**427 Ada 3 Parsel Hizmet Binasının Kültür Merkezi Olarak Düzenlenmesi**" 17.06.2016 tarihinde işe başlanmıştır. 31.12.2016 tarihine kadar 5.125.132,05 TL+KDV kadar harcama yapılmıştır.

Bu iş kapsamında yapılan imalat metrajları:

POZUN ADI	MİKTARI	BİRİMİ
TEK PROF.-60 CM AKS ARAL.12,5 MM TEK KAT ALÇI	474,76	M2
DUV.LEVH.TEK İSKEL. T.YÜNÜ LEVHA DOLGULU BÖLME DUVAR	1189,59	M2
12.5 MM TEK KAT ALÇI DUVAR LEVHALARI İLE ÇİFT İSKELETLİ ASKI SİSTEMLİ ASMA TAVAN YAPILMASI	1050,12	M2
8 CM TAŞ YÜNÜ DOLG.ÜSTVEALTI 0.65 MM TRAP.BOYALI GALV.SAÇTAN ISI YALITIMLI(SANDVIÇ)KENETLİ ÇATI ÖRT.	6251,41	M2
Kireçli kaba sıva ve üzerine alçı sıva yapılması	10237,80	M2
Sıva üzerine saten alçı kaplama yapılması	3109,40	M2
Alt 350dz çim.üst 0.1m3\250kg.krç-çim.tavan sıvası	2924,65	M2
7cm 200 DZ ÇİMENTO HARCILYLA TESVİYE TABAKASI YAPIMI	168,68	M3
İÇERİSİNE KİMYASAL KATILARAK SU GEÇİRİMSİZ HALA GETİRİLMİŞ 7CM ŞAP YAPILMASI	1383,32	M2
GİYDİRME CEPHE YAPILMASI	254,44	TON
HERÇEŞİT B.A. DÜZ VE NERVÜRLÜ VE PROFİL DEMİR NAKLİ(KARABÜK,RUMELİ)	789,56	M2
3 CM KALINLIKTA TAŞYÜNÜ LEVHALAR (TAŞYÜNÜ - 110 KG/M3 YOĞUNLUKTA - YÜKLENEBİLEN) İLE YATAYDA (ZEMİN YADA ARAKAT DÖŞEME BETONU ÜZERİNDE VB.) ISI VE SES YALITIMI YAPILMASI	685,87	M2
ELASTOMERİK REÇİNE ESASLI SIVI PLASTİK KAPLAMA MALZEMESİ İLE 3 KAT HALİNDE TOPLAM 1,5 MM KALINLIKTA SU YALITIMI YAPILMASI	2704,50	M2
ÖN YAPIMLI BİLEŞENLERDEN OLUŞAN TAM GÜVENLİKLİ, DIŞ CEPHE İŞ İSKELESİ YAPILMASI. (0,00-51,50 M ARASI)	2652,30	M3
ÖN YAPIMLI BİLEŞENLERDEN OLUŞAN TAM GÜVENLİKLİ, TAVANLAR İÇİN İŞ İSKELESİ YAPILMASI. (0,00-21,50 M ARASI)	254442,69	KG
LAMA VE PROFİL DEMİRLERDEN ÇEŞİTLİ DEMİR İŞLERİ YAPILMASI VE YERİNE KONULMASI	8395,60	M2
DEMİR YÜZEYLERE İKİ KAT ANTİPAS, İKİ KAT SENTETİK BOYA YAPILMASI	7749,43	M2
350 KG ÇİMENTO DOZLU HARÇLA TEK KAT KABA SIVA YAPILMASI	312,00	AD
DN15 OTOMATİK YANGIN SPRİNKLERİ (SARKIK)	499,86	MT
DİKİŞLİ VİDALI ÇELİK BORU 1" 25 MM, DIŞ CAP 33,7/3,20	268,45	MT
MANŞONSUZ AĞIRLIK 2,43 KG/M	611,00	M2
DİKİŞLİ VİDALI ÇELİK BORU 2" 50 MM, DIŞ CAP 60,3/3,60	931,20	M2
MANŞONSUZ AĞIRLIK 5,10 KG/M	238,69	M2
EN GENİŞ KENARI 600 MM.YE KADAR OLANLARDA 0,60 MM. GALVANİZLİ SAÇTAN DİKDÖRTGEN HAVA KANALI YAPILMASI	803,01	M2
EN GENİŞ KENARI 1249 MM.YE KADAR OLANLARDA 0,80 MM. GALVANİZLİ SAÇTAN DİKDÖRTGEN HAVA KANALI YAPILMASI		
YALITIMLI YARI ESNEK ALÜMİNYUMDAN HAVA KANALLARI		
KAUÇUK KÖPÜĞÜ YALITIM MALZEMESİ İLE KANAL İZOLESİ 25MM		
141. KOTU ÇOK AMAÇLI SALON ROOFTOP KL-01 ÜFLEME : 16.000 M3/H - 400 PA EMİŞ : 16.000 M3/H - 400 PA TAZE HAVA : 9.000 M3/H SOĞUTMA SERPANTİNİ : 115.000 WATT ISITMA SERPANTİNİ : 115.000 WATT ÜFLEME SICAKLIĞI YAZ TİYATRO - SAHNE ROOFTOP KL-04 ÜFLEME : 17.000 M3/H - 300 PA EMİŞ : 17.000 M3/H - 300 PA TAZE HAVA : 17.000 M3/H SOĞUTMA SERPANTİNİ : 115.000 WATT ISITMA SERPANTİNİ : 115.000 WATT ÜFLEME SICAKLIĞI YAZ : 17 °C - % 50 ÜFLEME SICAKLIĞI KIŞ: 21	3,00	AD
	1,00	AD

FUAYE %100 DIŞ HAVALI ROOFTOP KL-05 ÜFLEME : 24.500 M3/H - 500 PA EMİŞ : 20.500 M3/H - 500 PA TAZE HAVA : 17.000 M3/H SOĞUTMA SERPANTİNİ : 220.000 WATT ISITMA SERPANTİNİ :	1,00	AD
220.000 WATT ÜFLEME SICAKLIĞI YAZ : 14 °C - %50 ÜFLEME SICAKLIĞI K ÇEKİRDEK %100 DIŞ HAVALI ROOFTOP KL-06 ÜFLEME : 10.500 M3/H - 400 PA EMİŞ : 9.500 M3/H - 400 PA SOĞUTMA SERPANTİNİ : 55.000 WATT ISITMA SERPANTİNİ : 60.000 WATT ÜFLEME	1,00	AD
SICAKLIĞI YAZ : 24 °C - %50 ÜFLEME SICAKLIĞI KIŞ: 20°C FİLTRE : EU4 - ISITMA BORUSU OKSİJEN (DIN 4726 GEREĞİ EVOH) BARİYERLİ BORU 17X2,0 MM ASGARİ %70 ÇAPRAZ BAĞ ORANINA SAHİP, PEROKSİT KATKILI POLİETİLEN (PE-XA) BORULAR	4420,59	MT
(20 X 50 CM) VEYA (25 X 50 CM) VEYA (30 X 45 CM) VEYA (33 X 45 CM) ANMA EBATLARINDA, HER TÜRLÜ DESEN VE YÜZEY ÖZELLİĞİNDE, I.KALİTE, RENKLİ SERAMİK DUVAR KAROLARI İLE	2530,96	M2
3 MM DERZ ARALIKLI DUVAR KAPLAMASI YAPILMASI (KARO YAPIŞTIRICISI İLE) 40 X 40 CM ANMA EBATLARINDA, REKTİFİYELİ, HER TÜRLÜ RENK, DESEN VE YÜZEY ÖZELLİĞİNDE, I.KALİTE, PARLAK, SIRSIZ PORSELEN KARO İLE 3 MM DERZ ARALIKLI DÖŞEME	1674,318	M2
KAPLAMASI YAPILMASI (KARO YAPIŞTIRICISI İLE)		

**10.** Belediyemizce 13.07.2016 tarihinde ihalesi yapılan **2016/218962** ihale kayıt numaralı **8.331.708,53 TL + KDV**sözleşme bedelli "**Bağlarçeşme Mahallesi Bağlarçeşme Caddesi No:1 deki Yapının Kütüphaneye Dönüştürülmesi**"02.09.2016 tarihinde işe başlanmıştır. 31.12.2016 tarihine kadar 352.253,46 TL+KDV kadar harcama yapılmıştır.

Bu iş kapsamında yapılan imalat metrajları:

<b>POZUN ADI</b>	<b>MİKTARI</b>	<b>BİRİMİ</b>
EL İLE KIRMATAŞ, KUM ÇAKIL VE BENZERİ MALZEMENİN SERİLMESİ	81,31	M3
HERÇEŞİT B.A. DÜZ VE NERVÜRLÜ VE PROFİL DEMİR NAKLİ(KARABÜK,RUMELİ)	50,98	TON
ŞANTIYE DIŞINA KAMYONLA KAZI MALZ. VE MOLOZ NAKLİ MAKİNE İLE HER DERİNLİK VE HER GENİŞLİKTE YUMUŞAK VE SERT TOPRAK KAZILMASI (DERİN KAZI)	780,66	TON
BETON SANTRALİNDE ÜRETİLEN VEYA SATIN ALINAN VE BETON POMPASIYLA BASILAN, C 25/30 BASINÇ DAYANIM SINIFINDA BETON DÖKÜLMESİ (BETON NAKLİ DAHİL)	508,24	M3
AHŞAPTAN DÜZ YÜZEYLİ BETON VE BETONARME KALIBI YAPILMASI	360,78	M3
Ø 8- Ø 12 MM NERVÜRLÜ BETON ÇELİK ÇUBUĞU, ÇUBUKLARIN KESİLMESİ, BÜKÜLMESİ VE YERİNE KONULMASI	1089,72	M2
Ø 14- Ø 28 MM NERVÜRLÜ BETON ÇELİK ÇUBUĞU, ÇUBUKLARIN KESİLMESİ, BÜKÜLMESİ VE YERİNE KONULMASI.	5,48	TON
LAMA VE PROFİL DEMİRLERDEN ÇEŞİTLİ DEMİR İŞLERİ YAPILMASI VE YERİNE KONULMASI	14,16	TON
DEMİR YÜZEYLERE İKİ KAT ANTİPAS, İKİ KAT SENTETİK BOYA YAPILMASI	31339,24	KG
	470,65	M2

**11.** Belediyemizce 18.07.2016 tarihinde ihalesi yapılan **2016/203849** ihale kayıt numaralı **4.953.817,23TL + KDV** sözleşme bedelli "**İstiklal Mahallesi 171 Parseldeki Yapının Gençlik Merkezi, Aile Sağlığı Merkezi, Kreş, Kütüphane ve Hizmet Binası Olarak Düzenlenmesi**" işi 02.09.2016 tarihinde yer teslimi yapılarak en kısa süre içerisinde işe başlanılacaktır.

**12.** Belediyemizce 29.08.2016 tarihinde ihalesi yapılan 2016/274113 ihale kayıt numaralı **34.995.279,03 TL + KDV**sözleşme bedelli "**Esenyurt Sınırlarındaki Tüm Kamu, İdari, Eğitim, Sağlık, Spor, Dini, Kültür ve Diğer Hizmet Binalarının Her Türlü Tadilat, Bakım, Onarımı, Yapımı ile Eksik İmalatların Tamamlanması**"30.09.2016 tarihinde işe başlanmıştır. 31.12.2016 tarihine kadar 2.302.831,28 TL+KDV kadar harcama yapılmıştır.

Bu iş kapsamında yapılan imalat metrajları:

POZUN ADI	MİKTARI	BİRİMİ
YATAYDA SU TECRİTİ YAPILMASI(1.2 MM)	38,15	M2
2 ADET KOMBİNE ARACI (ARAÇ BAŞI 1 ŞOFÖR VE 2 PERSONEL)	42,00	GÜN
DEKORATİF ÇELİK KÖPRÜNÜN ASTAR UYGULANARAK İKİ KAT EPOKSİ BOYA YAPILMASI	4379,79	M2
DEMİR YÜZEYLERİN MEKANİK YÖNTEMLERLE TEMİZLENMESİ	4379,79	M2
ÖN YAPIMLI BİLEŞENLERDEN OLUŞAN TAM GÜVENLİKLİ, DIŞ CEPHE İŞ İSKELESİ YAPILMASI. (0,00-51,50 M ARASI)	2079,21	M2
ÖN YAPIMLI BİLEŞENLERDEN OLUŞAN TAM GÜVENLİKLİ, TAVANLAR İÇİN İŞ İSKELESİ YAPILMASI. (0,00-21,50 M ARASI)	13968,83	M3
PLASTİK DOĞRAMA İMALATI YAPILMASI VE YERİNE KONULMASI (SERT PVC DOĞRAMA PROFİLLERİNDEN HER ÇEŞİT KAPI, PENCERE, KAPLAMA VE BENZERİ İMALAT)	214,47	KG
NATUREL-MAT ELOKSALLI PROFİLLERLE ISI YALITIMSIZ ALÜMİNYUM DOĞRAMA İMALATI YAPILMASI VE YERİNE KONULMASI	440,86	KG
ESKİ BOYALI YÜZEYLERE ASTAR UYGULANARAK İKİ KAT SU BAZLI MAT BOYA YAPILMASI (İÇ CEPHE)	39454,47	M2
ESKİ BOYALI YÜZEYLERE ASTAR UYGULANARAK İKİ KAT SENTETİK BOYA YAPILMASI (İÇ CEPHE)	8723,04	M2
BRÜT BETON, SIVALI VEYA ESKİ BOYALI YÜZEYLERE, ASTAR UYGULANARAK SİLİKON ESASLI SU BAZLI BOYA YAPILMASI (DIŞ CEPHE)	1821,58	M2

**13.**Belediyemizce 28.09.2015 tarihinde ihalesi yapılan **2015/112281** ihale kayıt numaralı **12.217.757,00 TL+KDV** sözleşme bedelli "**Enerji Hatlarının Yeraltına Alınması ile Aydınlatma Tesislerinin Yapımı Bakımı ve Onarımı İşi**" 06.11.2015 tarihinde yer teslimi yapılarak 31.12.2016 tarihine kadar 9.535.299,62 TL+KDV kadar harcama yapılmıştır.

İş Kaleminin Adı ve Kısa Açıklaması	Miktarı	Ölçü Birimi
16 mm <sup>2</sup> İÇİN BAKIR İLETKEN KLEMENSLERİ	6.002,00	AD
HER TÜRLÜ ASFALTIN KESİLMESİ	1.354,20	M2
150 W.SODYUM BUHARLI AYDINLATMA ARM.DEMİR,AĞAÇ VE BETON DİREKLERDE	679,00	AD
250 W.SODYUM BUHARLI AYDINLATMA ARM.DEMİR,AĞAÇ VE BETON DİREKLERDE	656,00	AD
150 W.SODYUM BUHARLI AMPUL ŞEFFAF TÜP YÜKSEK BASINÇLI ATEŞLEMELİ TİP	2.840,00	AD
250 W.SODYUM BUHARLI AMPUL ŞEFFAF TÜP YÜKSEK BASINÇLI ATEŞLEMELİ TİP	4.746,00	AD
1600 KVA KÖŞK (TRAFO DAHİL) 36 KV LUK BETON KÖŞK 2 YÜK AYIRICISI + 1 SİGORTALI YÜK AYIRICISI + TRAFO+AG PANOSU (TİP 1C)	1,00	AD
220 V, 16 A ANAHTARLI OTOMATİK SİGORTA	3.663,00	AD
3×70ş/35 mm <sup>2</sup> , 0.6/1 KV YVŞV (NYFGbY) KABLO (PVC YALITKANLI, PVC DIŞ KILIFLI)	935,00	MT
3×120ş/70 mm <sup>2</sup> , 0.6/1 KV YVŞV (NYFGbY) KABLO (PVC YALITKANLI, PVC DIŞ KILIFLI)	9.628,00	MT
3×150ş/70 mm <sup>2</sup> , 0.6/1 KV YVŞV (NYFGbY) KABLO (PVC YALITKANLI, PVC DIŞ KILIFLI)	260,00	MT
4×16ş mm <sup>2</sup> , 0.6/1 KV YVŞV (NYFGbY) KABLO (PVC YALITKANLI, PVC DIŞ KILIFLI)	33.328,00	MT
2×2.5 mm <sup>2</sup> , 0.6/1 KV YVV (NYY) KABLO (PVC YALITKANLI, PVC DIŞ KILIFLI)	23.872,00	MT

1×95ş/16 mm <sup>2</sup> , 20.3/35 KV YE3SV(2XSŞ); YE3SSV(2XSEYFGbY) KABLO (XLPE YALITKANLI,PVC DIŞ KILIFLI)	1.070,00	MT
3×120/70s mm <sup>2</sup> , 0.6/1 KV YVSV (NYFGbY);YVOV(YRY)TERMOPLASTİK EK MUFLAR	393,00	AD
4×16 mm <sup>2</sup> , 0.6/1 KV YVSV (NYFGbY);YVOV(YRY)TERMOPLASTİK EK MUFLAR	752,00	AD
DEMONT.ŞEHİR İÇİ A.G. VE O.G. MÜŞTEREK ŞEBEKE DİREKLERİ (BOYALI KAYNAKLI DEMİR DİREK)	17.591,00	KG
GALVANİZLİ SAÇ AYDINLATMA DİREKLERİ	63.240,00	KG
GALVANİZLİ SAÇ AYDINLATMA DİREKLERİ REVİZE BİRİM FİYAT	10.985,00	KG
BALAST (220 V.250 W. Sodyum Buharlı Lamba İçin) (TS EN 61347-2-9)	2.598,00	AD
İdare Malı Her Tipte Aydınlatma Direği Montajı	25.520,00	KG
İdare Malı Her Tipte Aydınlatma Direği Demontajı	41.078,00	KG
KABLO KANALI YAPIMI	10.076,92	M3
Her tipte 12m'tye kadar Aydınlatma Direği Ankraji	801,00	AD
8 MT BOYUNDA ÇİFT KONSOLLU HER TİP VE HER RENKTE ÇELİK AYDINLATMA DİREĞİ MONTAJ DAHİL	45,00	AD
10 MT BOYUNDA ÇİFT KONSOLLU HER TİP VE HER RENKTE ÇELİK AYDINLATMA DİREĞİ MONTAJ DAHİL	56,00	AD
SODYUM BUHARLI YÜKSEK BASINÇ ATEŞLEMELİ TİP 250W'A KADAR AMPUL İÇİN ATEŞLEME BOBİNİ	5.740,00	AD
AYDINLATMA BAKIM ONARIM EKİBİ	615,00	GÜN
MEVCUT HER TÜR, RENK VE ÖÇLÜDE DÖŞEME TAŞI İLE TAMİR YAPILMASI (YOL VE TRETUARDA; H:6-8 CM BETON PARKE TAŞI & KÜP TAŞ & PRİZMA TAŞ)	3.123,50	M2
PE KORUGE KABLO MUHAFAZA BORUSU VE DÖŞENMESİ	10.342,00	MT
Mikrokazık Temel Yapılması CP1	5,00	Ad
Mikrokazık Temel Yapılması CP2-CP3	3,00	Ad
Kızılay Trafo Merkezi deplase edilmesi		
Bağlarçeşme Mah 1104 Sk. Aydınlatma Tesisi		
Bağlarçeşme Mah 1105 Sk Aydınlatma Tesisi		
Namık Kemal Mh. Yıldız Camii bahçesi		
Örnek Mahallesi 1357 Sokak Nikah Sarayı Aydınlatma Direkleri düzenlemeleri		
İstiklal Mah. M.Fevzi Çakmak Cad. Yol Genişleme Çalışması direk deplaseleri		
Cumhuriyet Mahallesi 1986 Sk Aydınlatma Tesisi		
Fatih Mahallesi 965 Sokak Aydınlatma Tesisi		
Atatürk Mahallesi Kuruçeşme Caddesi Kaldırım Genişleme Çalışması Sebebiyle Direk Deplaseleri Yapılması		
Yenikent Mahallesi Balıkyolu Caddesi Köprü Aydınlatması Yeraltı Kablosu Tesisi		
Cumhuriyet Mahallesi Cumhuriyet Caddesi Bey Palas Önü Kaldırım Çalışması Nedeniyle Direk Deplaseleri Yapılması		
Zafer Mahallesi 140 Sokak Aydınlatma Tesisi		
Atatürk Mahallesi Kuruçeşme Caddesi Aydınlatma Tesisi		
Gökevler Mahallesi Kardeş Sokak Aydınlatma Tesisi		
Namık Kemal Mahallesi Haramidere Yolu Caddesi Aydınlatma Tesisi		
Akevler Mahallesi 1059 Sokak Aydınlatma Tesisi		
Yeşilkent Mahallesi Nazım Hikmet Bulvarı Spor Parkı önü aydınlatma direği tesisi		
Yeşilkent Mahallesi Doğalgaz Yanı aydınlatma tesisi		

Atatürk Mahallesi 564 Sokak Siteler İlkokulu Önü Aydınlatma Tesisi  
Mevlana Mahallesi Akşemseddin Caddesi Aydınlatma Tesisi  
Pınar Mahallesi 1576 Sokak Köprü Aydınlatması  
Mehmet Akif Ersoy Mahallesi 2070 Sokak Aydınlatma Tesisi  
İstiklal Mahallesi Atatürk Caddesi Zabıta Kulübesine enerji tesisi  
Balıkyolu Mahallesi 429 Sokak Kırcaali Derneği Enerji Beslemesi  
Örnek Mahallesi 1366 Sokak Aydınlatma Tesisi  
Piri Reis Mh. 2060 Sk. Beygah Kapalı Pazarın önü Aydınlatma Tesisi  
Yenikent Mh. Hacı Bektaş Veli Caddesi Termal Tesisin Önü Kablo Arızası  
Sultaniye Mahallesi Balıkyolu Caddesi Yeşil Camii Önü kablo arızası  
Selahaddin Eyyubi Mahallesi 1513 Sokak Kablo Arızası  
Fatih Mahallesi 19 Mayıs Bulvarı Nakipoğlu Anadolu Lisesi Şube Arızası  
Piri Reis MaHallesi 2281 Sokak Aydınlatma Tesisi  
Selahaddin Eyyubi Mahallesi 1342 Sk Temizlik İşleri Müdürlüğü Enerji Kablosu Arızası  
İnönü Mahallesi Belde Caddesi Aydınlatma Tesisi  
Namık Kemal Mahallesi Ekin Caddesi Panodan Yük Bölümü  
Esenyurt Köyiçi Meydan Şebeke Panosu Montajı  
Kapadık Mahallesi 1427 Sokak Cemevi önü Deplase  
Esenyurt Belediyesi Bahçe ve Zabıta Binasının Etrafı Aydınlatma Bakımları ve Arıza Onarımı  
Talatpaşa Mahallesi 1037 Sokak A Tipi Direk Deplasesi  
İnönü Mahallesi Doğan Araslı Bulvarı Esenyurt Belediyesi Yanı Aydınlatma Yük Bölümü  
Barbaros Hayrettin Paşa Mahallesi 2285 Sokak çalınan kablolar  
Örnek Mahallesi 1357 Sokak Nikah Sarayı Jeneratör Deplasesi  
Talatpaşa Mahallesi 1037 Sokak Havai Hatların Yeraltına Alınması ve Aydınlatılması  
Atatürk Mahallesi Adnan Kahveci Bulvarı Sağlık Kent Yolu Aydınlatma Tesisi  
Barbaros Hayrettin Paşa Mahallesi Necip Fazıl Kısakürek Caddesi havai hattın yeraltına alınması  
Orhan Gazi Mahallesi 1670 Sokak Havai Hatların Yeraltına Alınması ve Aydınlatılması  
Orhan Gazi Mahallesi 1657 Sokak Havai Hatların Yeraltına Alınması ve Aydınlatılması  
Orhan Gazi Mahallesi 1664 Sokak Havai Hatların Yeraltına Alınması ve Aydınlatılması  
Orhan Gazi Mahallesi 1665 Sokak Havai Hatların Yeraltına Alınması ve Aydınlatılması  
İncirtepe Mahallesi 232 Sokak Enerji Hatlarının Yer Altına Alınması  
Piri Reis Mahallesi Necip Fazıl Kısakürek Caddesi Yol Bakım Şefliği Kablo Deplasesi ve Düzenlenmesi  
Osman Gazi Mahallesi Büyük Ayazma caddesi Koroza İlkokulu Enerji Beslemesi  
Köyiçi Meydan Sinoplular Derneği Panayırı Enerji Beslemesi  
Orhan Gazi Mahallesi 1656 Sokak Enerji Hatlarının Yer Altına Alınması ve Aydınlatılması  
Orhan Gazi Mahallesi 1658 Sokak Havai Hatların Yeraltına Alınması ve Aydınlatılması  
Orhan Gazi Mahallesi 1659 Sokak Havai Hatların Yeraltına Alınması ve Aydınlatılması 1. Etap  
Necip Fazıl Kısakürek Mahallesi Ankakuşu Sokak Aydınlatma Tesisi  
Piri Reis Mahallesi 591 Sokak Yol Bakım Şefliği Yanı Aydınlatma Tesisi  
Akevler Mahallesi Fatih Sultan Mehmet Caddesi Aydınlatma Tesisi  
Kapadık Mahallesi 1408 Sokak Sağlık Ocağı Trafo Merkezi Deplasesi  
Zafer Mahallesi Fatih Sultan Mehmet Caddesi Bika Önü Aydınlatma Tesisi  
Kapadık Mahallesi Ahmet Arif Caddesi Trafo Merkezi Tesisi  
Atatürk Mahallesi Kuruçeşme Caddesi Termal Tesis Bayak Direği Dikimi



Orhan Gazi Mahallesi 1659 sokak Yer Altına alma İşlemi 2. Kısım  
Bağlarçeşme Mahallesi 11314 Sokak Öğretmen Evi Besleme Kablosu Tesisi  
İncirtepe Mahallesi 232 Sokak Aydınlatma Tesisi  
Turgut Özal Mahallesi 55. Sokak Yol Çalışması Sebebiyle Direk Deplasesi  
Akçaburgaz Mahallesi 319 Sokak(Alkop Caddesi) Aydınlatma Tesisi 1. Etap  
Atatürk Mahallesi Kuruçeşme Caddesi Termal Tesis Enerji Beslemesi için Kablo Tesisi  
İstiklal Mahallesi Gazi-Meşrutiyet-Adnan Kahveci Caddeleri Kesişimi Kavşak Düzenlemesi Aydınlatma Tesisi  
Talatpaşa Mahallesi Fatih Sultan Mehmet Caddesi TEM Esenyurt Bağlantısı Köprüsü Genişletilmesi  
Battalgazi Mahallesi Cumhuriyet Caddesi Havai Hat Deplasesi  
154 kV Ambarlı - Davutpaşa Enerji İletim Hattı 11-19 No'lu Direklerin Yükseltilmesi  
Akevler Mahallesi 1061 Sokak Aydınlatma Tesisi  
Battalgazi Mahallesi Mehtap ve Kader Sokak Enerji Hatlarının Yer Altına Alınması  
Battalgazi Mahallesi 2631 Sokak Aydınlatma Tesisi  
Battalgazi Mahallesi Kader Sokak Aydınlatma Tesisi  
İstiklal Mahallesi Gazi Caddesi MOBESE Direği  
Battalgazi Mahallesi Mehtap Sokak no:22 Şube Bağlantısı  
Sultaniye Mahallesi 321 Sokak Enerji Hatlarının Yer Altına Alınması  
Sultaniye Mahallesi 321 Sokak Aydınlatma Tesisi  
Koza Mahallesi Atatürk Caddesi Akbatı AVM Önü Arıza  
Orhangazi Mahallesi 1657 Sokak Enerji Hatlarının Yeraltına Alınması 2. Etap  
Orhangazi Mahallesi 1664 Sokak Aydınlatma Tesisi  
Orhangazi Mahallesi 1657 Sokak Aydınlatma  
Orhangazi Mahallesi 1658 Sokak Aydınlatma Tesisi  
Fatih Mahallesi Ünverdi Caddesi Enerji Hatlarının Yeraltına Alınması 1. Etap  
Fatih Mahallesi Ünverdi Caddesi Enerji Hatlarının Yer Altına Alınması 2. Etap  
İstiklal Mahallesi Duygu Sokak Pano Deplasesi  
İstiklal Mahallesi Mehtap Sokak Aydınlatma Tesisi  
İstiklal Mahallesi Gümüş Sokak  
Güzelyurt Mahallesi Mustafa Kemal Caddesi  
Cumhuriyet Mahallesi Nazım Hikmet Bulvarı Aydınlatma Kablosu Arıza  
Namık Kemal Mahallesi 115 Sokak Orta Gerilim Kablo Deplasesi  
Osmangazi Mahallesi Cumhuriyet Caddesi Derviş Solak İmam Hatip Ortaokulu Enerji Hattı Çekilmesi  
Zafer Mahallesi Adile Naşit Bulvarı ile Rıfat Ilgaz Caddesi Kesişimi Havai Hat iptali  
Barbaros Hayreddin Paşa Mahallesi Adnan Kahveci Bulvarı Kadın Konuk Evi Enerji Hattı Alımı  
Zafer Mahallesi 140 Sokak Aydınlatma Tesisi  
Zafer Mahallesi Deniz Gezmiş Caddesi Aydınlatma Tesisi -1  
Eşkinöz Mahallesi 897 Sokak Aydınlatma Tesisi  
Bağlarçeşme Mahallesi Esenyurt Meydanı  
Esenkent Mahallesi Zehra Yıldız Sokağı Aydınlatma Tesisi  
Esenkent Mahallesi Cemal Paşa Caddesi 2. Kısım  
Esenkent Mahallesi Dicle Sokak Aydınlatma Tesisi  
Esenkent Mahallesi Yakup Cemil Sokağı 1. Kısım Aydınlatma Tesisi  
Esenkent Mahallesi Aksu Sokak Aydınlatma Tesisi  
Esenkent Mahallesi Yakup Cemil Sokak Aydınlatma Tesisi

Esenkent Mh Bahattin Şakir Sokak Aydınlatma Tesisi  
Esenkent Mahallesi Ceyhan Sokak Aydınlatma Tesisi  
Esenkent Mahallesi Enverpaşa Caddesi Aydınlatma Tesisi  
Esenkent mahallesi Cemal Paşa Caddesi 1. kısım  
Fatih Mahallesi Ünverdi Caddesi Aydınlatma Tesisi  
Aşık Veysel Mahallesi Ceyhan Sokak Aydınlatma Tesisi  
Aşık Veysel Mahallesi Menekşe Sokak Aydınlatma Tesisi  
Aşık Veysel Mahallesi Meriç Sokak Aydınlatma Tesisi  
Mehterçeşme Mahallesi 2035 Sokak Yusuf Akdaş İlkokulu Enerji Hattı  
Aşık Veysel Mahallesi Reşneli Niyazi Sokak  
Örnek Mahallesi İrşadi Örnek Camii Çevresi Aydınlatma Tesisi  
Aşık Veysel Mahallesi Aras Sokak Aydınlatma Tesisi  
Aşık Veysel Mahallesi Çoruh Sokak Aydınlatma Tesisi  
Talatpaşa Mahallesi Fatih Sultan Mehmet Caddesi Bağlantı Yolu Köprüsü Arıza  
Güzelyurt Mahallesi Mustafa Kemal Caddesi Aydınlatma Tesisi  
Akevler Mahallesi 1053 Sokak Aydınlatma Tesisi  
Zafer Mahallesi Rıfat ılgaz Caddesi Aydınlatma tesisi  
Koza Mahallesi 1654 Sokak Arıza  
Selahaddin Eyyubi Mahallesi Kurbanlık Çadırları Alanı Aydınlatması

14. Belediyemizce 05.09.2016 tarihinde ihalesi yapılan **2016/316917** ihale kayıt numaralı **19.188.571,08 TL + KDV** sözleşme bedelli “**Muhtelif Sokaklarda Parke Yol ve Parke Tamiri Yapılması İş**” 31.10.2016 tarihinde yer teslimi yapılarak, 31.12.2016 tarihine kadar 1.775.071,47 TL+KDV kadar harcama yapılmıştır.

8 CM KALINLIĞINDA KİLİT PARKE TAŞI	12.107 m2
BETON BORDÜR YAPIMI	117 mt
BAHÇE TİPİ BORDÜR YAPILMASI	1150 mt
BETON YAĞMUR OLUĞU YAPILMASI	2314 mt

Fatih Mahallesi : 860,859,863,865,856,866,867,855,858,868,861,853,857,952. Sokaklar

Güzelyurt Mahallesi: 2014,2122. Sokaklar

Akçaburgaz Mahallesi: 3033.3019.3048.3050.3056.3008.3002. Sokaklar

Selahaddin Eyyubi Mahallesi: 1528. Sokak

#### **I. KAT KARŞILIĞI YAPILAN İNŞAATLAR:**

1.Belediyemizce 29.06.2010 tarihinde 2886 sayılı D.İ.K.’nun 51/g maddesine göre ihalesi yapılan **145.462.653,00 TL + KDV** keşif bedelli “**Esenyurt Namık Kemal Mahallesi 2627 Ada 2 Parseldeki Arsaya Ait Kat Karşılığı Kamu Yönetimi ve Ticaret Merkezi Binası Yapım İş**” 20.09.2010 tarihi yer teslimi yapılmıştır. Ruhsat tarihinden itibaren ise 900+360+720 takvim günü süre verilmiş olup ilave sürelerle birlikte 12.06.2017 tarihinde iş bitirilecektir. Söz konusu iş için 123.643.255,00 TL + KDV harcama yapılmıştır. Kat karşılığı iş bittiğinde %27’si belediyemize kalan %73’ü ise müteahhide verilecektir. Söz konusu iş sözleşme ve Yapım İşleri Genel Şartnamesine uygun olarak devam etmektedir.

Alan Bilgisi	:	2627 Ada 2 Parsel 18.855,75 m <sup>2</sup> parsel alanı
Proje Bilgisi	:	26.486.58 m <sup>2</sup> Home Office 18.046.85 m <sup>2</sup> Deluxe Office 6.472.62 Flat Office 93.225.11 m <sup>2</sup> AVM 6.406.98 m <sup>2</sup> Emniyet Müdürlüğü 10.946.89 m <sup>2</sup> Hükümet Konağı 38.725.18 m <sup>2</sup> Belediye Binası 80.104,00 m <sup>2</sup> / 1837 araçlık Otopark Alanı Toplam 200.310.21 m <sup>2</sup> İnşaat Alanı
Durum Bilgisi	:	Kaba imalatlar tamamlandı. İnce imalatlar devam ediyor.

2.Belediyemizce 30.09.2010 tarihinde 2886 sayılı D.İ.K.'nun 51/g maddesine göre ihalesi yapılan **142.337.800,40 TL + KDV** keşif bedelli "**Atatürk Mahallesi 543 Ada 7 Parselde Kat Karşılığı Ticaret + Konut İnşaatı Yapım İşİ**" 11.11.2010 tarihi yer teslimi yapılmıştır. İşyeri Teslim tarihinden itibaren ise 900+372+415+157 takvim günü süre verilmiş olup ilave süreler ile 17.01.2016 tarihinde inşaat bitirilecektir. Söz konusu Kat Karşılığı iş bittiğinde %36,6'sı Belediyemize kalan %63,4'ü ise müteahhide verilecektir. (Blok 1'den 6 adet ticari bağımsız bölüm , blok 6'dan 63 adet bağımsız bölüm, blok 7'den 259 adet bağımsız bölüm olmak üzere toplam 328 adet bağımsız bölüm belediyemize verilecektir.) Söz konusu iş için 111.023.484,31 TL+KDV harcama yapılmıştır. Söz konusu iş sözleşme ve Yapım İşleri Genel Şartnamesine uygun olarak devam etmektedir.

Alan Bilgisi	:	1088 Ada 1 Parsel 142.796,98 m <sup>2</sup> parsel alanı
Proje Bilgisi	:	20.527.06 m <sup>2</sup> Sığınak 11.880.85 m <sup>2</sup> Ticari Alan 98.542,15 m <sup>2</sup> / 4927 araçlık Otopark Alanı Toplam 770.141.98 m <sup>2</sup> İnşaat Alanı Toplam 410.541,30 m <sup>2</sup> Emsal Alanı
Durum Bilgisi	:	1.Blok tamamlandı. Kısmi Geçici Kabul Yapıldı. 2.Blok tamamlandı. Kısmi Geçici Kabul Yapıldı. 6.Blok tamamlandı. Geçici Kabul Aşamasında 7.Blok tamamlandı. Geçici Kabul Aşamasında Cami imatları devam ediyor.

3.Belediyemizce 13.05.2015 tarihinde 2886 Sayılı D.İ.K'na göre ihalesi yapılan **2015/51-g** ihale kayıt numaralı **3.702.212,00 TL+KDV** sözleşme bedelli "**Ardıçlı Mahallesi 124 Ada 4 Parsel Sayılı Yere Trampa (Arsa) Karşılığı Okul Yapım İşİ**" 22.06.2015 tarihinde başlamış olup, okul yapım işi tamamlandığında Esenkent Mahallesi 194 ada 8 parselde bulunan 3153.13 m2 arsa yüklenici firmaya verilecektir.

**Proje Bilgisi** :

Bina Oturum Alanı	:	1.011,55 m <sup>2</sup>
Toplam İnşaat Alanı	:	5.115,16 m <sup>2</sup>
Kütüphane	:	61,24 m <sup>2</sup>
Sığınak	:	238,32 m <sup>2</sup>
Hizmetli Dairesi	:	44,64 m <sup>2</sup>
Kantin	:	94,04 m <sup>2</sup>
Depo	:	109,80 m <sup>2</sup>
Anaokulu	:	2 Faaliyet Odası (60 Öğrenci)
Derslik	:	30 Adet (900 Öğrenci)

**Durum Bilgisi:**

Dış cephe çalışmaları devam ediyor.  
Teras yalıtımı yapılacak.  
Seramik çalışmaları devam ediyor.

**II. GÖTÜRÜ BEDELLİ İŞLER:**

1.Belediyemizce 04.09.2012 tarihinde ihalesi yapılan **2012/82877** ihale kayıt numaralı **20.995.000,00 TL+KDV** sözleşme bedelli "**Nikâh Sarayı Ek Hizmet Binası, Otopark ve Pazar Alanı Yapımı İşİ**" 16.06.2015 tarihinde 450 günlük süreye tekrar başlanmıştır. Bu iş için 31.12.2016 tarihine kadar 10.948.553,84 TL+KDV harcama yapılmış olup, söz konusu iş 03.09.2017 tarihinde tamamlanacaktır.

**Proje Bilgisi** :

Nikâh Salonu 1 (460)	:	433,30 m <sup>2</sup>
Nikâh Salonu 2 (335)	:	357,44 m <sup>2</sup>
Nikâh Salonu Fuaye (2)	:	475,51 m <sup>2</sup>
Takı Salonu 1	:	153,00 m <sup>2</sup>
Takı Salonu 2	:	209,46 m <sup>2</sup>
Düğün Salonu (1.000)	:	1.473,00 m <sup>2</sup>
Düğün Salonu Fuaye	:	451,00 m <sup>2</sup>
Otopark (153)	:	6.973,00 m <sup>2</sup>
Pazar Alanı	:	6.915,00 m <sup>2</sup>
Toplam İnşaat Alanı	:	22.019,00 m <sup>2</sup>

**Durum Bilgisi** :

Betonarme imalatlar tamamlandı.  
Çelik çatı için çalışmalara başlanacak.  
Bodrum kat ve Pazar katları duvar ve tesisat işleri çalışmaları devam ediyor.

2.Belediyemizce 11.11.2013 tarihinde ihalesi yapılan **2013/149009** ihale kayıt numaralı **8.299.000,00 TL+KDV** sözleşme bedelli "**Atatürk Mahallesi Kapalı Otopark, Pazar Yeri ve Dini Tesis Yapım İşİ**"

03.01.2014 tarihinde başlamıştır. Bu iş için 31.12.2016 tarihine kadar 7.094.825,10 TL+KDV harcama yapılmış olup, söz konusu iş 14.02.2017 tarihinde bitirilerek hizmete sunulacaktır.

Proje Bilgisi	:	
Otopark	:	4.312,79 m <sup>2</sup>
Pazar Alanı	:	3.722,52 m <sup>2</sup>
Cami Oturum Alanı	:	1.400,82 m <sup>2</sup>
Ana Namazgâh	:	981,70 m <sup>2</sup>
Son Cemaat Mahfili	:	102,82 m <sup>2</sup>
Camii 1. Kat	:	762,66 m <sup>2</sup>
Camii 2. Kat	:	665,79 m <sup>2</sup>
Toplam İnşaat Alanı	:	12.724,14 m <sup>2</sup>
Bina Oturum Alanı	:	4.489,54 m <sup>2</sup>

Durum Bilgisi :

Ana kubbe kurşun imalatı tamamlandı.  
Yarım kubbeler ve küçük kubbelerde devam ediyor.  
Minare çalışmaları tamamlandı.  
Elektrik ve mekanik tesisat çalışmaları devam ediyor.  
Cephe limra taş kaplama ve söve imatları devam ediyor.  
İçeride sıva çalışması devam ediyor.  
Kuran kursu imalatı başlamadı.

**3.**Belediyemizce 20.08.2014 tarihinde ihalesi yapılan **2014/71925** ihale kayıt numaralı **1.190.000,00 TL+KDV** sözleşme bedelli **“Öğretmenler Lokali Yapım İşi”** 20.08.2014 tarihinde başlamıştır. Bu iş için 1.190.000,00 TL+KDV harcama yapılmış olup, söz konusu iş 31.12.2016 tarihinde iş bitirilerek hizmete sunulmuştur.

Proje Bilgisi	:	
Bina Oturum Alanı	:	565,76 m <sup>2</sup>
Toplam İnşaat Alanı	:	1697,28 m <sup>2</sup>
Cafe - Restaurant	:	2 adet
Elişi – Okuma Odaları	:	3 adet
Seminer Salonu	:	3 adet

Durum Bilgisi :

Tamamlandı.

**4.**Belediyemizce 31.07.2014 tarihinde ihalesi yapılan **2014/76039** ihale kayıt numaralı **8.000.000,00 TL+KDV** sözleşme bedelli **“Namık Kemal Mahallesi Kapalı Otopark ve Pazar Yeri Yapım İşi”** 05.09.2014 tarihinde başlamıştır. 31.12.2016 tarihine kadar 4.203.860,43 TL+KDV harcama yapılmış olup, söz konusu iş 01.03.2017 tarihinde bitirilerek hizmete sunulacaktır.

Proje Bilgisi	:	
Otopark Alanı	:	4226,84 m <sup>2</sup>
Pazar Alanı	:	3784,00 m <sup>2</sup>
Zabita Odası	:	38,84 m <sup>2</sup>



Yönetim Odası	:	35,94 m <sup>2</sup>
Dinlenme Alanı	:	29,06 m <sup>2</sup>
Çocuk Oyun Alanı	:	35,28 m <sup>2</sup>
Bina Oturum Alanı	:	5087,95 m <sup>2</sup>
Peyzaj Alanı	:	6736,02 m <sup>2</sup>

Durum Bilgisi :

1. dilatasyon ve 2. dilatasyon kısmında zemin kat kolon imalatı devam ediyor.
- 3.dilatasyon kısmında bodrum kat tabliye çalışması devam ediyor.

5.Belediyemizce **31.07.2014** tarihinde ihalesi yapılan **2014/75856** ihale kayıt numaralı **7.193.000,00 TL + KDV** sözleşme bedelli “**Örnek Mahallesi 46 Derslikli Okul Yapım İşi**”26.09.2014 tarihinde başlamıştır. Bu iş için 31.12.2016 tarihine kadar **7.193.000,00 TL + KDV** harcama yapılmış olup, söz konusu iş 18.09.2016 tarihinde tamamlanmıştır.

Proje Bilgisi :

Sabit Derslik	:	47 adet (1410 öğrenci)
Müzik, Resim Odaları	:	2 adet
Fizik, Kimya, Biyoloji Od.	:	3 adet
Bilgisayar Od.	:	1 adet (50,40 m <sup>2</sup> )
Kantin	:	253,94 m <sup>2</sup>
Çok Amaçlı Salon	:	1 adet (50,40 m <sup>2</sup> )
Sığınak	:	2 adet (396,36 m <sup>2</sup> )
Bina Oturum Alanı	:	1807,00 m <sup>2</sup>
Toplam İnşaat Alanı	:	9035,00 m <sup>2</sup>

Durum Bilgisi :

Tamamlandı.

6.Belediyemizce 29.08.2014 tarihinde ihalesi yapılan **2014/93345** ihale kayıt numaralı **12.300.000,00 TL+KDV** sözleşme bedelli “**Akçaburgaz Mahallesi Kapalı Otopark, İş Merkezi ve Dini Tesis Yapım İşi**” 21.10.2014 tarihinde başlamıştır. Bu iş için 31.12.2016 tarihine kadar 9.213.292,54 TL+KDV harcama yapılmış olup, söz konusu iş devam etmektedir.

Proje Bilgisi :

2. Bodrum Otopark	:	3511,86 m <sup>2</sup> (94 araç)
1. Bodrum Otopark	:	2780,34 m <sup>2</sup> (86 araç)
Arsa Alanı	:	6134,87 m <sup>2</sup>
Bina Oturum Alanı	:	3291,01 m <sup>2</sup>
Toplam İnşaat Alanı	:	12066,18 m <sup>2</sup>
Bay (Bayan) Abdesthane	:	212,81 m <sup>2</sup> (51,00 m <sup>2</sup> )
Cami Oturum Alanı	:	1280,35 m <sup>2</sup>
Cami Namaz Kılma Alanı	:	2498,15 m <sup>2</sup>
Konferans Salonu	:	473,03 m <sup>2</sup>

Dükân	:	4 adet (744,00 m <sup>2</sup> )
Ofis	:	5 adet (430,22 m <sup>2</sup> )
Durum Bilgisi	:	Kubbe kurşun çalışması başlayacak. Dış cephe küfeki taş çalışması devam ediyor. Minare çalışmaları devam ediyor. Sıva imalatı devam ediyor.

7.Belediyemizce 30.10.2014 tarihinde ihalesi yapılan **2014/100683** ihale kayıt numaralı **8.998.000,00 TL+KDV** sözleşme bedelli “**Örnek Mahallesi 55 Derslikli Okul Yapım İşi**” 22.11.2014 tarihinde başlamıştır. Bu iş için 31.12.2016 tarihine kadar 9.318.874,82 TL+KDV harcama yapılmış olup, iş bitirilerek hizmetesunulmuştur.

Proje Bilgisi	:	
Sabit Derslik	:	55 adet (1650 öğrenci)
Müzik, Resim, Bilg. Od.	:	3 adet
Hizmetli Dairesi	:	95,06 m <sup>2</sup>
Kantin	:	63,13 m <sup>2</sup>
Kreş Faaliyet Odası	:	70,90 m <sup>2</sup>
Konferans Salonu	:	391,20 m <sup>2</sup> (Balkon 133,80 m <sup>2</sup> )
Basket Sahası	:	424,40 m <sup>2</sup> (Tribün 84,58 m <sup>2</sup> )
Sığınak	:	444,25 m <sup>2</sup>
Kütüphane	:	148,90 m <sup>2</sup>
Arsa Alanı	:	5.233,70 m <sup>2</sup>
Bina Oturum Alanı	:	2.089,00 m <sup>2</sup>
Toplam İnşaat Alanı	:	12.620,00 m <sup>2</sup>
Durum Bilgisi	:	Tamamlandı.

8.Belediyemizce 25.09.2014 tarihinde ihalesi yapılan **2014/106945** ihale kayıt numaralı **11.753.000,00 TL+KDV** sözleşme bedelli “**Namık Kemal Mahallesi Dini Tesis Yapım İşi**” 18.11.2014 tarihinde yer teslimi yapılmış olup 31.12.2016 tarihine kadar 6.319.697,48 TL+KDV harcama yapılmış olup, 05.05.2017 tarihinde tamamlanarak hizmete sunulacaktır.

Proje Bilgisi	:	
2. Bodrum Otopark	:	4.857,99 m <sup>2</sup> (111 araç)
1. Bodrum Otopark	:	4.647,86 m <sup>2</sup> (96 araç)
Arsa Alanı	:	6.134,87 m <sup>2</sup>
Bina Oturum Alanı	:	5.587,03 m <sup>2</sup>
Toplam İnşaat Alanı	:	13.155,00 m <sup>2</sup>
Bay (Bayan) Abdesthane	:	418,69 m <sup>2</sup> (116,17 m <sup>2</sup> )
Cami Oturum Alanı	:	1.553,08 m <sup>2</sup>
Cami Namaz Kılma Alanı	:	1.822,12 m <sup>2</sup>
Durum Bilgisi	:	

Kubbe altı giriş çalışmaları ve minare çalışmaları devam ediyor.

9.Belediyemizce 18.11.2014 tarihinde ihalesi yapılan **2014/135121** ihale kayıt numaralı **460.000,00 TL+KDV** sözleşme bedelli "**Fatih Mahallesi 896. Sokak Gençlik Merkezi Yapım İşi**" 23.01.2015 tarihinde başlamış olup, 31.12.2016 tarihine kadar 208.668,06 TL+KDV harcama yapılmıştır.

Proje Bilgisi :

Arsa Alanı	:	1.936,11 m <sup>2</sup>
Bina Oturum Alanı	:	372,50 m <sup>2</sup>
Toplam İnşaat Alanı	:	372,50 m <sup>2</sup>
Etüd Odası ve Alanı	:	110,51 m <sup>2</sup> (4 Ad.)
Bilgisayar Odası Alanı	:	36,76 m <sup>2</sup>
Kafe-Oyun Salonu Alanı	:	58,96 m <sup>2</sup>

Durum Bilgisi : Tamamlandı.

10.Belediyemizce 14.11.2014 tarihinde ihalesi yapılan **2014/135526** ihale kayıt numaralı **390.000,00 TL+KDV** sözleşme bedelli "**Merkez Mahallesi 1168 Sokak Gençlik Merkezi Yapım İşi**" 23.01.2015 tarihinde başlamış olup, 31.12.2016 tarihine kadar 354.976,90 TL+KDV harcama yapılmış olup hizmete sunulacaktır.

Proje Bilgisi :

Arsa Alanı	:	942,16 m <sup>2</sup>
Bina Oturum Alanı	:	330,11 m <sup>2</sup>
Toplam İnşaat Alanı	:	330,11 m <sup>2</sup>
Etüd Odası ve Alanı	:	108,62 m <sup>2</sup> (4 Ad.)
Bilgisayar Odası Alanı	:	24,05 m <sup>2</sup>
Kafe-Oyun Salonu Alanı	:	53,30 m <sup>2</sup>

Durum Bilgisi :  
Tamamlandı.

11.Belediyemizce 19.11.2014 tarihinde ihalesi yapılan **2014/137478** ihale kayıt numaralı **488.000,00 TL+KDV** sözleşme bedelli "**İncirtepe Mahallesi Anaokulu Yapım İşi**" 23.01.2015 tarihinde başlamıştır. Bu iş için 31.12.2016 tarihine kadar 535.759,58 TL+KDV harcama yapılmış olup hizmete sunulacaktır.

Proje Bilgisi :

Bina Oturum Alanı	:	225,05 m <sup>2</sup>
Toplam İnşaat Alanı	:	450,00 m <sup>2</sup>
Faaliyet Odası ve Alanı	:	126,88 m <sup>2</sup> (4 Ad.)
Çok Amaçlı Salon Alanı	:	22,45 m <sup>2</sup>
Yemekhane Mutfak Alanı	:	50,00 m <sup>2</sup>
Uyku Odası Alanı	:	32,45 m <sup>2</sup>

Durum Bilgisi :  
Tamamlandı.

**12.**Belediyemizce 05.01.2015 tarihinde ihalesi yapılan **2015/165190** ihale kayıt numaralı **4.455.000,00 TL+KDV** sözleşme bedelli **“Esenyurt Belediyesi Sosyal Tesis Yapım İşi”** 24.02.2015 tarihinde başlamıştır. Bu iş için 31.12.2016 tarihine kadar 4.790.927,32 TL+KDV harcama yapılmış olup, hizmete sunulacaktır.

Proje Bilgisi	:	
Bina Oturum Alanı	:	1.297,75 m <sup>2</sup>
Toplam İnşaat Alanı	:	3.730,17 m <sup>2</sup>
Oda ve Derslik Sayısı	:	39 Ad. – 3 Ad.
Kreş Odası Alanı	:	56,00 m <sup>2</sup>
Yemekhane Alanı	:	140,00 m <sup>2</sup>
Hamam Alanı	:	29,00 m <sup>2</sup>

Durum Bilgisi :  
Tamamlandı.

**13.**Belediyemizce 03.04.2015 tarihinde ihalesi yapılan **2015/35372** ihale kayıt numaralı **10.890.000,00 TL+KDV** sözleşme bedelli **“Eğitim ve Spor Tesisi Yapımı İşi”** 28.04.2015 tarihinde başlamıştır. Bu iş için 31.12.2016 tarihine kadar 610.809.000,00 TL+KDV harcama yapılmış olup hizmete sunulmuştur.

Proje Bilgisi	:	
Sabit Derslik	:	46 adet (1380 öğrenci)
Okul Oturum Alanı	:	1.808,00 m <sup>2</sup>
Okul Toplam İnşaat Alanı	:	9.035,00 m <sup>2</sup>
Okul Çok Amaçlı Salon	:	50,50 m <sup>2</sup>
Kantin	:	253,94 m <sup>2</sup>
Spor Tesisi Oturum Alanı	:	1.437,88 m <sup>2</sup>
Spor Tesisi İnşaat Alanı	:	1.952,68 m <sup>2</sup>
Konferans Salonu	:	227,13 m <sup>2</sup>
Spor Salonu	:	742,11 m <sup>2</sup> (356 Kişilik Tribün)
Arsa Alanı	:	16.982,84 m <sup>2</sup>

Durum Bilgisi :  
Tamamlandı.

**14.**Belediyemizce 30.03.2015 tarihinde ihalesi yapılan **2015/24446** ihale kayıt numaralı **1.570.000,00 TL+KDV** sözleşme bedelli **“Balıkyolu Mahallesi Dini Tesis Yapımı İşi”** 06.05.2015 tarihinde başlamıştır. Bu iş için 31.12.2016 tarihine kadar 1.307.114,84TL+KDV harcama yapılmış olup, hizmete sunulacaktır.

Proje Bilgisi	:	
Arsa Alanı	:	652,08 m <sup>2</sup>
Bina Oturum Alanı	:	343,43 m <sup>2</sup>
Toplam İnşaat Alanı	:	921,00 m <sup>2</sup>
Cami Namaz Kılma Alanı	:	226,91 m <sup>2</sup>
Cami Oturum Alanı	:	182,80 m <sup>2</sup>
Avlu Alanı	:	69,81 m <sup>2</sup>

**Durum Bilgisi** :

Dış cephe limra taş kaplama imalatı tamamlandı.  
Kalem işi tamamlandı.  
Mihrap, mimber, kürsü ve şebekeli korkuluk imalatları tamamlandı.  
Ek abdesthane kısmında döşeme betonu döküldü.  
Avlu merdiven çalışmaları devam ediyor.

**15.**Belediyemizce 19.08.2015 tarihinde ihalesi yapılan **2015/102992** ihale kayıt numaralı **5.225.000,00 TL+KDV** sözleşme bedelli **“Osmangazi Mahallesi 28 Derslikli Okul Tamamlama İnşaatı Yapım İşi”** 15.09.2015 tarihinde başlamıştır. Bu iş için 31.12.2016 tarihine kadar 5.110.415,94 TL+KDV harcama yapılmış olup, hizmete sunulmuştur.

**Proje Bilgisi** :

Toplam İnşaat Alanı : 5.850,00 m<sup>2</sup>  
Kantin : 85,00 m<sup>2</sup>  
Konferans Salonu : 106,00 m<sup>2</sup> (105 Kişilik)  
Derslik : 28 Ada (840 Öğrenci)

**Durum Bilgisi** :

Tamamlandı.

**16.**Belediyemizce 07.08.2015 tarihinde ihalesi yapılan **2015/84646** ihale kayıt numaralı **2.448.000,00 TL+KDV** sözleşme bedelli **“Atatürk Mahallesi 1091 Ada Dini Tesis Yapım İşi”** 09.10.2015 tarihinde başlamıştır. Bu iş için 31.12.2016 tarihine kadar 2.045.228,06 TL+KDV harcama yapılmış olup, 01.04.2017 tarihinde hizmete sunulacaktır.

**Proje Bilgisi** :

Arsa Alanı : 5.265,00 m<sup>2</sup>  
Bina Oturum Alanı : 376,74 m<sup>2</sup>  
Bahçe Alanı : 3.048,90 m<sup>2</sup>  
Cami Oturum Alanı : 376,74 m<sup>2</sup>  
Cami Namaz Kılma Alanı : 540,01 m<sup>2</sup>  
Abdesthane-Wc : 48,50 m<sup>2</sup>

**Durum Bilgisi** :

Kurşun imalatı devam ediyor.  
Dış cephe taş kaplama tamamlandı.  
İnce işler devam ediyor.

**17.**Belediyemizce 10.08.2015 tarihinde ihalesi yapılan **2015/84722** ihale kayıt numaralı **2.240.000,00 TL+KDV** sözleşme bedelli **“Piri Reis Mahallesi 1015 Ada 5 Parsel Dini Tesis Yapım İşi”** 12.10.2015 tarihinde başlamıştır. Bu iş için 31.12.2016 tarihine kadar 2.146.861,29 TL+KDV harcama yapılmış olup, 04.04.2017 tarihinde hizmete sunulacaktır.

**Proje Bilgisi** :

Arsa Alanı : 1.856,00 m<sup>2</sup>  
Bina Oturum Alanı : 376,74 m<sup>2</sup>



Cami Oturum Alanı	:	376,74 m <sup>2</sup>
Cami Namaz Kılma Alanı	:	540,01 m <sup>2</sup>
Abdesthane-Wc	:	48,50 m <sup>2</sup>

Durum Bilgisi :

Kurşun imalatı tamamlandı.  
Dış cephe taş kaplama işi tamamlandı.  
Minareler tamamlandı.  
İçeride kalem işi çalışmaları devam ediyor.  
Peyzaj başlamadı.

**18.**Belediyemizce 05.08.2015 tarihinde ihalesi yapılan **2015/83912** ihale kayıt numaralı **2.485.000,00 TL+KDV** sözleşme bedelli “**Şehitler Mah. 259 Ada 12 Parsel Dini Tesis Yapım İşİ**” 23.10.2015 tarihinde başlamıştır. Bu iş için 31.12.2016 tarihine kadar 1.643.076,54 TL+KDV harcama yapılmış olup, 14.04.2017 tarihinde hizmete sunulacaktır.

Proje Bilgisi	:	
Arsa Alanı	:	1.211,21 m <sup>2</sup>
Bina Oturum Alanı	:	1.103,81 m <sup>2</sup>
Bay (Bayan) Abdesthane	:	114,85 m <sup>2</sup> (22,40 m <sup>2</sup> )
Cami Oturum Alanı	:	685,50 m <sup>2</sup>
Cami Namaz Kılma Alanı	:	705,59 m <sup>2</sup>
Kuran Kursu	:	530,00 m <sup>2</sup>
İç Avlu	:	113,68 m <sup>2</sup>

Durum Bilgisi :

Ana kubbe kurşun imalatı tamamlandı.  
Kurşun imalatı tamamlandı.  
Minare çalışmaları tamamlandı.  
Dış cephe taş kaplama işleri devam ediyor.

**19.**Belediyemizce 03.08.2015 tarihinde ihalesi yapılan **2015/83608** ihale kayıt numaralı **1.759.901,00 TL+KDV** sözleşme bedelli “**Osmangazi Mahallesi 775 Ada 12 Parsel Dini Tesis Yapım İşİ**” 13.10.2015 tarihinde başlamıştır. Bu iş için 31.12.2016 tarihine kadar 528.882,33 TL+KDV harcama yapılmış olup, 04.04.2017 tarihinde hizmete sunulacaktır.

Proje Bilgisi	:	
Arsa Alanı	:	1.089,32 m <sup>2</sup>
Bina Oturum Alanı	:	915,02 m <sup>2</sup>
Bay (Bayan) Abdesthane	:	194,05 m <sup>2</sup> (35,63 m <sup>2</sup> )
Cami Oturum Alanı	:	505,77 m <sup>2</sup>
Cami Namaz Kılma Alanı	:	961,29 m <sup>2</sup>
Avlu Alanı	:	443,48 m <sup>2</sup>

Durum Bilgisi :

Minare ve duvar çalışmaları devam ediyor.

**20.**Belediyemizce 03.11.2015 tarihinde ihalesi yapılan **2015/134974** ihale kayıt numaralı **2.590.000,00 TL+KDV** sözleşme bedelli “**Sultaniye Mahallesi 517 Adaya sosyal Tesis Yapım İşi**” 04.12.2015 tarihinde başlamıştır. Bu iş için 31.12.2016 tarihine kadar 933.063,05 TL+KDV harcama yapılmış olup, 27.01.2017 tarihinde hizmete sunulacaktır.

Proje Bilgisi	:	
Arsa Alanı	:	1.741,51 m <sup>2</sup>
Bina Oturum Alanı	:	600,16 m <sup>2</sup>
Toplam İnşaat Alanı	:	2.876,80 m <sup>2</sup>
Misafir Odası	:	4 Ad.
Sınıf	:	7 Ad. (224 Öğrenci)
Spor Salonu Alanı	:	198,50 m <sup>2</sup>

Durum Bilgisi :

Betonarme tamamlandı.  
Çelik çatı imalatı hazırlığı yapılıyor.  
Duvar imalatı devam ediyor.

**21.**Belediyemizce 02.11.2015 tarihinde ihalesi yapılan **2015/134415** ihale kayıt numaralı **1.839.000,00 TL+KDV** sözleşme bedelli “**Güzelyurt Mahallesi 501 Adaya Sosyal Tesis Yapım İşi**” 27.11.2015 tarihinde başlamıştır. Bu iş için 31.12.2016 tarihine kadar 668.388,27 TL+KDV harcama yapılmış olup, iş devam etmektedir.

Proje Bilgisi	:	
Arsa Alanı	:	2.140,96 m <sup>2</sup>
Bina Oturum Alanı	:	640,00 m <sup>2</sup>
Toplam İnşaat Alanı	:	1465,00 m <sup>2</sup>
Çok Amaçlı Salon - 1	:	190,00 m <sup>2</sup>
Çok Amaçlı Salon - 2	:	113,00 m <sup>2</sup>
Çok Amaçlı Salon - 3	:	119,00 m <sup>2</sup>
İlçe Odaları	:	7 Adet
Mescit	:	24,40 m <sup>2</sup>

Durum Bilgisi :

Duvar ve çatı imalatı tamamlandı. Beklemede.

**22.**Belediyemizce 27.10.2015 tarihinde ihalesi yapılan **2015/134686** ihale kayıt numaralı **998.000,00 TL+KDV** sözleşme bedelli “**Pınar Mahallesi 2559 Ada 23. 8 Parsel Dini Tesis Yapım İşi**” 30.11.2015 tarihinde başlamıştır. Bu iş için 31.12.2016 tarihine kadar 574.279,84 TL+KDV harcama yapılmış olup, iş devam etmektedir.

Proje Bilgisi	:	
Arsa Alanı	:	298,30 m <sup>2</sup>
Toplam İnşaat Alanı	:	97,27 m <sup>2</sup>
Namaz Kılma Alanı	:	500,00 m <sup>2</sup>

Durum Bilgisi :

Kubbe kurşun imalatında su tahliyesi için çatıya dolgu yapılacaktır.

Minare kurşunu tamamlandı.

Taş kaplama imalatı devam ediyor.

**23.**Belediyemizce 04.01.2016 tarihinde ihalesi yapılan **2016/166369** ihale kayıt numaralı **758.000,00 TL+KDV** sözleşme bedelli “**Zafer Mah. 348 Ada 13 Parsel Muhtarlık ve Sağlık Ocağı Yapım İşİ**” 01.02.2016 tarihinde başlamıştır. Bu iş için 31.12.2016 tarihine kadar 833.744,18 TL+KDV harcama yapılmış olup, 11.11.2016 tarihinde iş bitirilerek hizmete sunulmuştur.

Proje Bilgisi :  
Bina Oturum Alanı : 161,64 m2  
Toplam İnşaat Alanı : 654,03 m2  
Doktor Odası : 4 Adet  
Durum Bilgisi :  
Tamamlandı.

**24.**Belediyemizce 05.01.2016 tarihinde ihalesi yapılan **2016/166479** ihale kayıt numaralı **995.000,00 TL+KDV** sözleşme bedelli “**Mevlana Mahallesi Muhtarlık, Barbaros Hayrettin Paşa ve Piri Reis Mahalleleri Muhtarlık ve Sağlık Ocağı Yapımı İşİ**” 29.01.2016 tarihinde başlamıştır. Bu iş için 31.12.2016 tarihine kadar 259.664,94 TL+KDV harcama yapılmış olup, iş devam etmektedir.

Proje Bilgisi :  
Bina Oturum Alanı : 137,31 m2  
Toplam İnşaat Alanı : 432,13 m2  
Doktor Odası : 4 Adet  
Durum Bilgisi :  
**Mevlana Muhtarlık** : Cephe çalışmaları devam ediyor.  
Alçı sıva çalışmaları tamamlandı.  
Wc seramik işlerine başlanacak.  
**Barbaros Hayrettin Paşa** : İski tarafından içme suyu hattı deplase edildi bağlantılarının yapılması bekleniyor. Beklemede.  
**Piri Reis** : Cephe çalışmaları devam ediyor.  
Alçı sıva çalışmaları devam ediyor.  
Asansör çalışmalarına başlandı.

**25.**Belediyemizce 12.01.2016 tarihinde ihalesi yapılan **2016/166910** ihale kayıt numaralı **438.000,00 TL+KDV** sözleşme bedelli “**Fatih Mahallesi Muhtarlık ve Akevler Mahallesi Muhtarlık ve Sağlık Ocağı Yapımı İşİ**” 30.03.2016 tarihinde başlamıştır. Bu iş için 31.12.2016 tarihine kadar 358.502,18 TL+KDV harcama yapılmış olup, iş devam etmektedir.

Proje Bilgisi :  
Bina Oturum Alanı : 137,31 m2  
Toplam İnşaat Alanı : 432,13 m2  
Doktor Odası : 4 Adet

Durum Bilgisi :

**Fatih** : Fatih parkında yıkılan kreşin yerine yapılacak.  
**Akevler** : Tamamlandı.

**26.**Belediyemizce 08.01.2016 tarihinde ihalesi yapılan **2016/166788** ihale kayıt numaralı **948.000,00 TL+KDV** sözleşme bedelli "**Akşemseddin Mahallesi Muhtarlık, Yunus Emre ve Balık yolu Mahalleleri Muhtarlık ve Sağlık Ocağı Yapımı İşi**" 05.04.2016 tarihinde başlamıştır. Bu iş için 31.12.2016 tarihine kadar 476.944,80 TL+KDV harcama yapılmış olup, iş devam etmektedir.

Proje Bilgisi :

Bina Oturum Alanı : 137,31 m2  
Toplam İnşaat Alanı : 432,13 m2  
Doktor Odası : 4 Adet

Durum Bilgisi :

**Akşemseddin** :Cephe çalışmalarına başlanacak. İnce işler devam ediyor.  
**Yunus emre** :Dış cephe çalışması tamamlandı. İnce işler devam ediyor.  
**Balık yolu** : Yer değişti.

**27.**Belediyemizce 25.01.2016 tarihinde ihalesi yapılan **2016/8718** ihale kayıt numaralı **5.795.000,00 TL+KDV** sözleşme bedelli "**Mehterçeşme Mahallesi İlköğretim Okulu Yapım İşi**" 22.02.2016 tarihinde başlamıştır. Bu iş için 31.12.2016 tarihine kadar 5.765.435,65 TL+KDV harcama yapılmış olup, 18.09.2016 tarihinde iş bitirilerek eğitim ve öğretime açılmıştır.

Proje Bilgisi :

Arsa Alanı : 1.800,00 M2  
Bina Oturum Alanı : 576,22 M2  
Toplam İnş. Alanı : 4.060,54 M2  
Çok Amaçlı Salon : 98,05 M2  
Anaokulu : 2 Derslik  
Derslik : 24 Ad + 2 Lab. (720 Öğrenci)

Durum Bilgisi :

Tamamlandı.

**28.**Belediyemizce 24.05.2016 tarihinde ihalesi yapılan **2016/152277** ihale kayıt numaralı **974.000,00 TL+KDV** sözleşme bedelli "**İki Adet Hizmet Binası Yapımı İşi**" 15.07.2016 tarihinde yer teslimi yapımlı olup, ancak; olağanüstü olaylardan dolayı iş durdurulmuştur.

Proje Bilgisi :

Bina Oturum Alanı : 137,31 m2  
Toplam İnşaat Alanı : 432,13 m2  
Doktor Odası : 4 Adet

Durum Bilgisi :

Yer Teslimi Yapıldı. Başlamadı.

**29.**Belediyemizce 30.05.2016 tarihinde ihalesi yapılan **2015/152295** ihale kayıt numaralı **1.475.000,00 TL+KDV** sözleşme bedelli “**Üç Adet Hizmet Binası Yapımı İşi**” 15.07.2016 tarihinde başlamıştır. Bu iş için 31.12.2016 tarihine kadar 1.373.649,83 TL+KDV harcama yapılmış olup, iş devam etmektedir.

Proje Bilgisi	:	
Bina Oturum Alanı	:	137,31 m2
Toplam İnşaat Alanı	:	432,13 m2
Doktor Odası	:	4 Adet
Durum Bilgisi	:	
<b>Şehitler</b>	:	Dış cephe çalışması tamamlandı. Saten alçı sıva işleri yapılıyor. Seramik imalatı tamamlandı. Mermer işleri devam ediyor.
<b>Hürriyet</b>	:	İnce işler devam ediyor.
<b>Battalgazi</b>	:	İnce işler devam ediyor.

**30.**Belediyemizce 18.04.2016 tarihinde ihalesi yapılan **2016/68412** ihale kayıt numaralı **5.870.000,00 TL+KDV** sözleşme bedelli “**Akşemseddin Mahallesi 324 Adaya Dini Tesis Yapımı İşi**” 21.06.2016 tarihinde başlamıştır. Bu iş için 31.12.2016 tarihine kadar 354.843,74 TL+KDV harcama yapılmış olup, iş devam etmektedir.

Proje Bilgisi	:	
Arsa Alanı	:	2.130,84 M <sup>2</sup>
İnşaat Alanı	:	3.592,60m <sup>2</sup>
Namaz Kılma Alanı	:	1909,56 M <sup>2</sup>
Cami Oturum Alanı	:	774,44 M <sup>2</sup>
Dükkan	:	6 Adet + Depo (1957,15 M <sup>2</sup> )
Durum Bilgisi	:	
	:	Fore kazık çalışması tamamlandı. Hafriyat çalışması devam ediyor.

**31.**Belediyemizce 23.05.2016 tarihinde ihalesi yapılan **2016/142704** ihale kayıt numaralı **15.692.385,37 TL+KDV** sözleşme bedelli “**427 Ada 3 Parsel Hizmet Binasının Kültür Merkezi Olarak Düzenlenmesi İşi**” 17.06.2016 tarihinde başlamıştır. Bu iş için 31.12.2016 tarihine kadar 5.125.132,05 TL+KDV harcama yapılmış olup, iş devam etmektedir.

Proje Bilgisi	:	
Çok Amaçlı Salon	:	785,17 M2 (400 Kişilik)
Çok Amaçlı Salon	:	426,00 M2 (200 Kişilik)
Seminer Salonu	:	4 Ad. (140 Kişilik)
Etüd Odası	:	2 Ad. (76 Kişilik)
Tiyatro Salonu	:	424,00 M2 (364 Kişilik)
Atölye Ve Ofisler	:	8 Ad. (160 Kişilik)
Toplantı Salonu	:	64 M2
Durum Bilgisi	:	
	:	Alçı sıva imalatı tamamlandı.
	:	Mekanik ve elektrik tesisat çalışmaları devam ediyor.



Konferans salonu ve düğün salonunda ince işler devam ediyor.

**32.**Belediyemizce 13.07.2016 tarihinde ihalesi yapılan **2016/218962** ihale kayıt numaralı **8.331.708,53 TL+KDV** sözleşme bedelli “**Bağlarçeşme Mahallesi Bağlarçeşme Caddesi No:1 deki Yapının Kütüphaneye Dönüştürülmesi**” 02.09.2016 tarihinde başlamıştır. Bu iş için 31.12.2016 tarihine kadar 352.253,46 TL+KDV harcama yapılmış olup, iş devam etmektedir.

Proje Bilgisi	:		
Arsa Alanı	:		2.292.50 M2
Oturum Alanı	:		1.434,00 M2
Kütüphane Bölümü	:		1.793,00 M2
Görme Engellileri İçin Okuma Salonu	:		73.60 M2

Durum Bilgisi :  
Bodrum kat çelik kolonlar tamamlandı, kiriş bağlantıları yapılıyor.

**33.**Belediyemizce 15.07.2016 tarihinde ihalesi yapılan **2016/209798** ihale kayıt numaralı **1.520.000,00 TL+KDV** sözleşme bedelli “**Talatpaşa Mahallesi Hizmet Binası Yapımı İş**” 02.09.2016 tarihinde başlamış olup, iş devam etmektedir.

Proje Bilgisi	:		
Toplam Yapı İnşaat Alanı	:	1892,36 M2	
Toplam Taziye Alanı	:	300 M2	
Derslik	:	8 Adet	
Kütüphane	:	132 M2	

Durum Bilgisi :  
Yer Teslimi Yapıldı. Başlamadı.

**34.**Belediyemizce 18.07.2016 tarihinde ihalesi yapılan **2016/203849** ihale kayıt numaralı **4.953.817,23 TL+KDV** sözleşme bedelli “**İstiklal Mahallesi 171 Parseldeki Yapının Gençlik Merkezi, Aile Sağlığı Merkezi, Kreş, Kütüphane ve Hizmet Binası Olarak Düzenlenmesi**” 02.09.2016 tarihinde başlamış olup, iş devam etmektedir.

Proje Bilgisi	:		
Toplam İnşaat Alanı	:	4.736.00 M2	
Belediye Birim Alanı	:	1.057.000 M2	
Sağlık Ocağı Alanı	:	538,47 M2	
Acil Müdahale Odası	:	2 Adet	
Doktor Odası	:	3 Adet	
Kreş Alanı	:	383,78 M2	
Faaliyet Odası	:	2 Adet	
5 Adet Derslik	:	283,00 M2	
Cafe Alanı	:	68,00 M2	

Durum Bilgisi :  
Yer Teslimi Yapıldı. Başlamadı.

**35.**Belediyemizce 20.07.2016 tarihinde ihalesi yapılan **2016/209930** ihale kayıt numaralı **4.199.000,00 TL+KDV** sözleşme bedelli **“Osmangazi Mahallesi Gençlik Merkezi, Spor Salonu, Muhtarlık ve Aile Sağlığı Merkezi Yapımı”** 02.09.2016 tarihinde başlamış olup, iş devam etmektedir.

Proje Bilgisi :

Toplam İnşaat Alanı	:	2.042,73 M2
A.S.M. Alanı	:	713,708 M2
Doktor Odası	:	3 Adet
Spor Salonu Alanı	:	1.085,700 M2
Muhtarlık Alanı	:	113,53 M2

Durum Bilgisi :  
Yer Teslimi Yapıldı. Başlamadı.

**36.**Belediyemizce 21.07.2016 tarihinde ihalesi yapılan **2016/233928** ihale kayıt numaralı **10.936.630,00 TL+KDV** sözleşme bedelli **“Barbaros Hayrettin Paşa Mahallesi 1096 Ada 2 Parcele Hizmet Binası Yapımı”** 05.09.2016 tarihinde başlamış olup, iş devam etmektedir.

Proje Bilgisi :

Toplam İnşaat Alanı	:	8.400,00 M2
Bina Oturum Alanı	:	1.379,00 M2
Otopark	:	60 Araç

Durum Bilgisi :  
Yer Teslimi Yapıldı. Başlamadı.

**37.**Belediyemizce 22.07.2016 tarihinde ihalesi yapılan **2016/218206** ihale kayıt numaralı **6.865.000,00 TL+KDV** sözleşme bedelli **“Bağlarçeşme Mahallesi Otopark, Müftülük ve Serhan Tirit Camii Çevre Düzenlemesi”** 02.09.2016 tarihinde başlamış olup, iş devam etmektedir.

Proje Bilgisi :

Toplam İnşaat Alanı	:	2.001,12 M2
Müftülük Alanı	:	684,00 M2
Otopark Alanı	:	1.317,12 M2

Durum Bilgisi :  
Yer Teslimi Yapıldı. Başlamadı.

**38.**Belediyemizce 02.09.2016 tarihinde ihalesi yapılan **2016/313464** ihale kayıt numaralı **20.875.753,00 TL+KDV** sözleşme bedelli **“Adile Naşit Bulvarı Altında Katlı Otopark Yapımı”** 23.09.2016 tarihinde başlamış olup, iş devam etmektedir.

Proje Bilgisi :

Otopark	:	630 Araç
İnşaat Alanı	:	20.859,79 m2

Durum Bilgisi :

**39.**Belediyemizce 06.09.2016 tarihinde ihalesi yapılan **2016/327668** ihale kayıt numaralı **564.150,00 TL+KDV** sözleşme bedelli “**Pınar Mahallesi Muhtarlık ve Sağlık Ocağı Yapımı**” 30.09.2016 tarihinde başlamış olup, iş devam etmektedir.

Proje Bilgisi :

Bina Oturum Alanı	:	137,31 m2
Toplam İnşaat Alanı	:	432,13 m2
Doktor Odası	:	4 Adet

Durum Bilgisi :

Yer Teslimi Yapıldı. Başlamadı.

**40.**Belediyemizce 07.09.2016 tarihinde ihalesi yapılan **2016/351920** ihale kayıt numaralı **22.594.000,00 TL+KDV** sözleşme bedelli “**İnönü Mahallesi 1760 ada Okul Yapımı**” 23.09.2016 tarihinde başlamış olup, iş devam etmektedir.

Proje Bilgisi :

Toplam İnşaat Alanı	:	15.539,60 M2
Bina Oturum Alanı	:	2835,24 M2
Derslik	:	60 Adet

Durum Bilgisi :

Fore kazık ve hafriyat çalışması devam ediyor.

**41.**Belediyemizce 08.09.2016 tarihinde ihalesi yapılan **2016/324065** ihale kayıt numaralı **25.665.000,00 TL+KDV** sözleşme bedelli “**İncirtepe Mahallesi 2128 Ada 3, 6 Parşele Otopark, Pazar ve Eğitim Binası Yapımı**” 25.11.2016 tarihinde başlamış olup, iş devam etmektedir.

Proje Bilgisi :

Parsel Alanı	:	4.131,47 M2
Bina Oturum Alanı	:	3.390,00 M2
<b>Okul</b>		
Okul Oturum Alanı	:	1.203,20 M2
Toplam İnş. Alanı	:	4.952,39 M2
Peyzaj Alanı	:	1.884,13 M2
Derslik Sayısı	:	36 Adet
Kapalı Spor Sahası	:	400,00 M2
<b>Otopark</b>		
4. Bodrum (78 Araç)	:	3.116,74 M2
3. Bodrum (38 Araç)	:	3.036,51 M2
<b>Pazar Alanı</b>		
2. Bodrum	:	2.706,00 M2
1. Bodrum	:	3.087,33 M2

Durum Bilgisi :

Yer Teslimi Yapıldı. Başlamadı.

**42.**Belediyemizce 03.10.2016 tarihinde ihalesi yapılan **2016/366005** ihale kayıt numaralı **9.888.000,00 TL+KDV** sözleşme bedelli **“Esenyurt Belediyesi Antrenman Sahaları Yapılması”** 31.10.2016 tarihinde başlamış olup, iş devam etmektedir.

Proje Bilgisi :

Parsel Alanı	:	29.371,32 M2
Toplam İnşaat Alanı	:	2.985,00 M2
2 Tane Büyük Sahalar	:	452 M2
1 Tane Küçük Saha	:	187 M2
Otopark	:	42 Adet

Durum Bilgisi :

Bodrum kat tabliye çalışmaları devam ediyor.

**43.**Belediyemizce 10.10.2016 tarihinde ihalesi yapılan **2016/326536** ihale kayıt numaralı **84.934.053,00 TL+KDV** sözleşme bedelli **“Esenyurt Necmi Kadioğlu Devlet Hastanesi Ek Hizmet Binası İnşaatı”** 02.01.2017 tarihinde başlamış olup, iş devam etmektedir.

Proje Bilgisi :

Toplam İnşaat Alanı	:	52.583.95 M2
Hastane Oturum Alanı	:	6.153,51 M2
Hastane İnşaat Alanı	:	37.526.50 M2
Yatak Kapasitesi	:	250 Adet
Konferans Salonu	:	182 Kişilik
Otopark Oturum Alanı	:	2.532,21 M2
Otopark İnşaat Alanı	:	15.057,45 M2
Kapalı Otopark	:	418 Araç (28 Eng. Araç)
Açık Otopark	:	114 Araç (12 Eng. Araç + 5 Ambulans)

Durum Bilgisi :

Yer Teslimi Yapıldı. Başlamadı.

**44.**Belediyemizce 14.11.2016 tarihinde ihalesi yapılan **2016/414378** ihale kayıt numaralı **1.970.000,00 TL+KDV** sözleşme bedelli **“Süleymaniye Mahallesi Hizmet Binası Yapımı”** 19.12.2016 tarihinde başlamış olup, iş devam etmektedir.

Proje Bilgisi :

Parsel Alanı	:	704,30 M2
Bina Oturum Alanı	:	409,79 M2
Çok Amaçlı Salon	:	116,62 M2 (116 Kişilik)
Taziye Salonu	:	198,50 M2
Derslik Sayısı	:	3 Adet
Kütüphane	:	52,90 M2
Cem Salonu	:	275,42 M2

Durum Bilgisi :

Yer Teslimi Yapıldı. Başlamadı.

#### IV. İMAR KANUNUNUN 23. MADDESİNE GÖRE YAPILAN İŞLEMLER:

1.Belediyemizin Fen İşleri Müdürlüğü olarak 3194 sayılı İmar Kanunu'nun 23. maddesine göre 01.01.2016 tarihinden 31.12.2016 tarihine kadar kanal ve yol harcı olarak **39.522.413,95 TL** tahakkuk edilerek Mali Hizmetler Müdürlüğü Gelirler Şefliği'nce tahsilâtı sağlanmıştır.

#### *11)İmar Ve Şehircilik Müdürlüğü*

İmar Ve Şehircilik Müdürlüğü 01.01.2016-31.12.2016 tarihleri arası yapılan faaliyetler;

	Verilen	Üretilen Konut Sayısı	Üretilen Ticari Yapı	Üretilen Sanayi Sayısı
Yıl	Ruhsat Sayısı			
2016	2.633	24.675	1.253	63

01.01.2016-31.12.2016 Tarihleri Arasında Verilen İskan Sayısı : 2.526

#### *(12) Mali Hizmetler Müdürlüğü*

Mali Hizmetler Müdürlüğü 01.01.2016-31.12.2016 tarihleri arası yapılan faaliyetler;

2016 mali yılı bütçesi 571.750.000,00 TL olarak kabul edilmiş olup, 155.000.000,00 TL ek bütçe yapılmış, aktarma suretiyle 93.509.927,21 TL eklenerek ve 93.509.927,21 TL düşülerek net bütçe ödeneği toplamı 726.750.000,00 TL olmuştur. Bu ödenekten toplam 707.797.165,87 TL'nin tahakkuk ve tediyesi yapılmış olup, kullanılmasına gerek kalmayan 18.952.834,13 TL tutarındaki ödenek imha edilmiştir.

Gider Bütçesine denk olarak hazırlanan gelir bütçesi ek bütçe ile birlikte toplam 726.750.000,00 TL olarak kabul edilmiştir.

Buna karşılık 2015 mali yılından devreden tahakkuk toplamı 125.514.939,36 TL olup, 2016 mali yılında 689.394.515,43 TL tahakkuk yapılarak toplam tahakkuk 814.909.454,79 TL olmuştur.

2016 mali yılında 670.037.352,21 TL tahsilat yapılmış, tahsilattan 1.038.862,81 TL red ve iade işlemi yapılmış ve 668.998.489,40 TL net tahsilat gerçekleşmiştir.

2017 mali yılına ilan reklam vergisi, eğlence vergisi, bina vergisi, arsa vergisi, çevre temizlik vergisi, tatil günleri çalışma ruhsat harcı, bina inşaat harcı, kayıt suret harcı, imar ile ilgili harçlar,işyeri



açma izin harcı, muayene ruhsat rapor harcı, sağlık belgesi harcı, diğer harçlar, yol harcamalarına katılım payı, kanalizasyon harcamalarına katılım payı, 23.madde, arsa satış geliri, kira gelirleri, ecrimisil gelirleri, para cezaları olarak toplam 145.910.965,39 TL tahakkuk artığı devretmiştir.

### (13 )Ruhsat Ve Denetim Müdürlüğü

Ruhsat Ve Denetim Müdürlüğü 01.01.2016-31.12.2016 tarihleri arası yapılan faaliyetler;

AYLAR	K.İçi&K.Dışı Gelen	K.İçi&K.Dışı Giden	Ruhsat Başvurusu	Ruhsat sayısı	Sihhi Ruhsat	U.Açık Ruhsat	G.Sihhi Ruhsat
Ocak	305	158	84	86	57	6	23
Şubat	338	151	75	74	54	3	17
Mart	326	275	103	109	79	3	27
Nisan	398	210	105	90	59	6	25
Mayıs	354	279	90	84	59	2	23
Haziran	244	161	68	109	72	6	31
Temmuz	175	90	50	40	28	3	9
Ağustos	269	240	86	53	32	4	17
Eylül	144	145	44	57	34	3	20
Ekim	244	168	83	74	53	4	17
Kasım	431	292	104	53	36	3	14
Aralık	517	197	130	106	63	3	40
<b>Toplam</b>	<b>3.745</b>	<b>2.366</b>	<b>1.022</b>	<b>935</b>	<b>626</b>	<b>46</b>	<b>263</b>

### (14 )Sağlık İşleri Müdürlüğü

Sağlık İşleri Müdürlüğü 01.01.2016-31.12.2016 tarihleri arası yapılan faaliyetler;

#### Hasta Muayene Hizmetleri:

**Kurum içi Muayene Hizmetleri:** Hasta muayene hizmetleri kapsamında kurum içerisinde görev yapan 2.293 personelimizin muayeneleri, reçete düzenlemesi ve gerekli durumlarda bir üst sağlık kuruluna sevk işlemleri yapılmıştır.

**Evde Sağlık Hizmetleri:**Belediyemiz sınırları içerisinde ikamet eden hastanelere gidemeyen evde sağlık hizmeti talep eden 531 vatandaşımıza yönelik serum takma, pansuman, enjeksiyon, tansiyon ölçümü ve benzeri hizmetler verilmiştir.

### **Cenaze Hizmetleri:**

Müdürlüğümüz bünyesinde vefat eden 257 Vatandaşımız için Ölüm Defin Ruhsatı ( Ölüm Belgesi) düzenlenmiştir. Vefat eden toplam 257vatandaşımızın nüfus cüzdanları teslim alınarak ölüm belgesi ile birlikte kontrol doktoruna onaylatılarak vatandaşlarımızın nüfustan düşme işleminin yapılması sağlanmıştır.

### **İş Yerleri Sağlık - Hijyen Denetimleri Hizmetleri:**

Toplam 2.399 İş Yerinin ( Sıhhi ve gayrisıhhi müessese ) sağlık ve hijyen denetimleri yapılmıştır. Denetimleri yapılan firmaların 65 tanesine eksikliklerini gidermesi için süre verilmiştir.2 adet İş yeri uygunsuz üretim yaptığı için üretimden men edilerek mühürlenmiştir.

### **İş Yerleri Ryhsat Ve Sağlık - Hijyen Denetimleri Hizmetleri:**

Toplam 591 işyeri ilgili personelimizce ve Ruhsat Denetim Müdürlüğümüz ile birlikte sağlık ve hijyen yönünden denetlenmiştir.

### **Sağlık Harcı Hizmetleri:**

Ruhsat alma işlemi öncesinde 2464 Sayılı Belediye Gelir Kanununun 83.maddesi belediye meclis kararı gereğince 849 işyerine sağlık harcı belgesi düzenlenmiştir.

### **İş Sağlığı Ve Güvenliği Birimi:**

Müdürlüğümüz tarafından 05.11.2015 Yılında 6331 Sayılı İş Sağlığı ve Güvenliği Kanununun 4,6 ve 10. Maddeleri uyarınca Belediyemiz İş Sağlığı ve Güvenliği Birimi kurulmuştur.

01/01/2016 – 31/12/2016 Tarihleri arasında ;

- 2016 Yılı yıllık değerlendirme raporu hazırlanmıştır.
- 2017 yılının iş sağlığı ve güvenliği yıllık çalışma planı hazırlanmıştır.
- 6331 Sayılı İş Sağlığı ve Güvenliği Kanununun 4,11,17 ve 18. Maddeleri gereği çalışanların İş Sağlığı ve Güvenliği Eğitimleri Usul ve Esasları Hakkında Yönetmeliğe göre 2016 Yılı İş Sağlığı ve Güvenliği Eğitim Planını hazırlanmıştır.
- Bölüm müdürlüklerimizde binaların yangından korunması hakkındaki yönetmelik karar sayısı: 2007/12.937 çalışması yapılmış, denetime tabi tutulmuştur.
- İş sağlığı ve güvenliği analizi ve raporlaması yapılmıştır.
- Risk analizi ön değerlendirmesi yapılmıştır.
- Bölüm müdürlüğümüzde elektrik panolarına yalıtkan zemin, acil çıkışlar, kaygan zemin, yangın tüpleri ile ilgili standartlara uygunluğu konusunda çalışma yapılarak raporlanması sağlanmıştır.
- Bölüm müdürlüklerimizde iş sağlığı ve güvenliği bünyesinde tespit, öneri ve saha çalışmaları yapılmıştır.
- 15 Müdürlüğümüzde “Acil Durum Planının “ hazırlanması ile ilgili olarak çalışma yapılmıştır.
- 15Müdürlüğümüzde Acil Durum Ekipleri, görevleri ve iletişimleri hazırlanmıştır.
- 15 Müdürlüğümüzde Tehlike tespit çalışması yapılmıştır.
- 15 Müdürlüğümüzde Risk Analizi Ön Çalışması yapılmıştır.
- İBB Sağlık Daire Başkanlığı İş Sağlığı ve Güvenliği Müdürlüğü’ nün organize ettiği 4 Adet konferansa katılımda bulunarak, sertifika alınmıştır.
- 176 Personele temel iş sağlığı ve güvenliği eğitimi verilmiştir.

- 62 Personele acil durum bilgilendirme eğitimi verilmiştir.
- 26 Personele ergonomi eğitimi verilmiştir.
- 176 Personele yangına müdahale söndürme eğitimi verilmiştir.
- 131 personele temel ilk yardım eğitimi verilmiştir.
- 36 Personelimizin işe giriş muayeneleri yapılmıştır.
- 2.293 adet personelin periodik muayenesi yapılmıştır.

### **Hasta Nakil Hizmetleri:**

**Hasta Nakil Ambulansı Hizmetleri:** Müdürlüğümüz bünyesinde 1.535 vatandaşımıza hasta nakil ambulans hizmeti verilmiştir.

**Toplu Taşıma Araç Hizmeti:** Müdürlüğümüz bünyesinde 2.728 vatandaşımıza toplu taşıma araç hizmeti verilmiştir.

**Özel Dizaynlı Asansörlü Araç Hizmeti:** Müdürlüğümüz bünyesinde 800 vatandaşımıza asansörlü araç hizmeti verilmiştir.

**Özel Araç Hizmetleri:** Müdürlüğümüz bünyesinde 2.266 vatandaşımıza özel araç hizmeti verilmiştir.

### **İhtiyaç Sahibi Vatandaşlarımıza İlaç Yardım Hizmetleri:**

İlçemiz sınırları içerisinde ikamet eden ihtiyaç sahibi 1.152 vatandaşımıza 82.536,84 TL tutarında ilaç yardımı yapılmıştır.

### **İhtiyaç Sahibi Vatandaşlarımıza Gözlük Yardım Hizmetleri:**

İlçemiz sınırları içerisinde ikamet eden ihtiyaç sahibi 93 vatandaşımıza 15625 TL tutarında gözlük yardımı yapılmıştır.

### **Medikal Malzeme Yardımı Hizmetleri:**

Müdürlüğümüz bünyesinde medikal malzeme alımı ve teslimatı hizmetleri kapsamında ihtiyaç sahibi engelli, yaşlı ve hasta vatandaşlarımıza medikal malzeme yardımı yapılmıştır.

	ÜRÜN ADI	KİŞİ SAYISI	ADET
1	AFO	9	
2	AKÜ (Akülü Tekerlekli Sandalye İçin)	4	8
3	AKÜLÜ TEKERLEKLİ SANDALYE	13	
4	AKÜLÜ TEKERLEKLİ SANDALYE TAMİRİ	2	
5	ASPIRATÖR CİHAZI	1	
6	AYARLANABİLİR HASTA YATAĞI	47	
7	MODÜLER DİZ ALTI PROTEZ	3	
8	EL BİLEK SPLİNTİ	1	
9	FM CİHAZI	2	

10	GÖZ KAPAMA TAMPONU	2	
11	HAVALI YATAK	5	
12	İŞİTME CİHAZI	58	62
13	İŞİTME CİHAZI PİLİ	6	900
14	İŞİTME CİHAZI TAMİRİ	1	
15	KLOZETLİ TEKERLEKLİ SANDALYE	8	
16	KOKLEAR İMPANT PİLİ	5	1825
17	KOKLEAR İMPLANT KABLOSU	4	8
18	KOKLEAR İMPLANT İŞİTME CİHAZI TAMİRİ	4	
19	MANUEL SPASTİK BEBEK ARABASI	11	
20	MANUEL ÖZELLİKLİ TEKERLEKLİ SANDALYE	1	
21	MANUEL ÇOCUK SPASTİK ÖZELLİKLİ TEKERLEKLİ SANDALYE	2	
22	MANUEL SPASTİK ÖZELLİKLİ TEKERLEKLİ SANDALYE	10	
23	MANUEL TEKERLEKLİ SANDALYE	46	
24	NEBULİZATÖR (HAVA MAKİNESİ)	4	
25	O2 OKSİJEN KONDON	3	
26	ORTOPEDİK BOT	6	
27	PAFO	12	
28	SARF MALZEME	31	
29	JENARATÖR	1	
30	WALKER	7	
31	TIBBİ MEDİKAL MALZEME	6	
32	YATAK KORUYUCU	2	
33	ÜÇ AYAKLI BASTON	2	
34	OMUZ ASKISI	1	
35	TANSİYON ALETİ	2	
36	DUYU BÜTÜNLEME EĞİTİMİ	2	
37	SEYYAR RAMPA	2	
38	PERUK	1	
39	İŞİTME KAYBI TEDAVİSİ	1	
40	GECE KORUMALI AYAKKABI	1	
41	PSİKOLOJİK TERAPİ TEDAVİSİ	1	
42	ORTOPEDİK YATAK	1	
43	TABANLIK	1	
44	ŞARJLI GÖRME ENGELLİ BASTONU	1	
45	YANIK OLAN BÖLGE İÇİN SİLİKONLU GİYSİ	2	
46	LENS	2	

47	SES KAYIT CİHAZI	1	
48	HASTA TAŞIMA LİFTİ	1	
49	KOL DİRSEK ALTI PROTEZ	1	
50	BOTOKS İĞNESİ	1	
51	KONUŞMA İŞLEMCİSİ	2	
52	SPORCU SÜTYENİ	1	2
53	FULİTTER ÜFLEME CİHAZI	1	
54	AÇI AYARLI MENTEŞELİ DİZLİK	2	
55	OTURMA SEHPASI	1	
56	YÜRÜME ORTEZİ	1	
57	GASTROSTOMİ TÜPÜ	1	
58	VARİS ÇORABI	1	
59	PROTEZ BACAĞ	1	
60	DİZ ORTEZİ	1	
61	BASTON	1	
62	HER İKİ BİLEK İÇİN İSTİRAHAT ATELİ	2	1
63	İHHİBİTÖR EL BİLEĞİ SİPLİNTİ	1	
64	PAP CİHAZI	1	
65	AYARLANABİLİR EKİVARUSU	1	
66	VENTİLATOR CİHAZI	1	
<b>66</b>	<b>TOPLAM KİŞİ SAYISI</b>	<b>352</b>	

**Sosyal Danışmanlık Hizmetleri:**

İlçemiz sınırları içerisinde müdürlüğümüze müracaat eden 3.700 vatandaşımıza sosyal danışmanlık hizmeti verilmiştir.

**Tüp Bebek Hizmetleri:**

İlçemiz sınırları içerisinde ikamet eden, resmi nikahı bulunan, biyolojik olarak çocuk sahibi olamayacağı doktor raporu ile desteklenen, Sosyal Güvenlik Kurumu haklarından yararlanamayacağı ve değerlendirme kurulu tarafından yardım yapılmasına uygun görülen vatandaşımıza tüp bebek tedavisi noktasında yardımcı olunmuştur.

01/01/2016-31/12/2016 tarihleri arasında;

-366 Vatandaşımızın başvurusu alınmıştır.

-137 Vatandaşımızın ön muayene işlemi gerçekleştirilmiştir.

-49 Vatandaşımızın hastanede tedavi işlemi yaptırılmıştır.

-17 Bebek dünyaya gelmiştir.

-11 Hamile anne adayını bulunmaktadır.

**Sünnet Yardımı Hizmetleri:**

Her yıl müdürlüğümüz tarafından düzenli olarak gerçekleştirilen ilçemiz sınırları içerisinde ikamet eden kendi imkanları ile çocuklarını sünnet ettiremeyen ailelerimize yönelik ücretsiz toplu sünnet hizmeti verilmektedir.



01/01/2016 – 31/12/2016 Tarihleri arasında ;

- 3226 Vatandaşımızın çocuğu sünnet olmak için müdürlüğümüze müracaat etmiştir.
- 3005 Vatandaşımızın çocuğu sünnet ettirilmiştir.
- 134 Vatandaşımız randevuya gelmemiştir.
- 67 Vatandaşımızın çocuğu sağlık problemlerinden dolayı sünnet ettirilememiştir.
- 20 Vatandaşımızın çocuğu hipospodios ameliyatı olmuştur.

**Yeni Doğan Hastane Ziyaretleri:**

Müdürlüğümüz bünyesinde ilçemiz sınırları içerisinde ki hastanelerde doğum yapan vatandaşlarımıza yönelik hastane ziyaretleri gerçekleştirilmektedir. Doğum yapan vatandaşlarımıza Sn.Belediye Başkanımız adına hayırlı olsun dileği iletilerek ,kendilerine yeni doğan seti hediye edilmektedir.

01/01/2016 – 31/12/2016 Tarihleri arasında ;

- 184 Yeni doğan ziyareti yapılmıştır.

**İlk Yardım Dolabı Yardımı Hizmetleri:**

Müdürlüğümüz tarafından ilçemiz sınırları içerisinde bulunan okullara , ibadethanelere,Kur'an Kurslarına , kültür merkezlerine , belediyemize bağlı kuruluşlara ve muhtarlıklara tam teşekküllü toplam 9 ilk yardım dolabı yardımı yapılmıştır.

-Okullar : 3 Adet İlk Yardım Dolabı Teslim Edilmiştir.

-Resmi Kurumlar ( Belediye Kreşleri , Kültür Merkezleri , Benim Ailem Danışmanlık Merkezi, Fikri Sönmez Gençlik Merkezi,Yol Bakım Şefliği ) : 6 Adet İlk Yardım Dolabı Teslim Edilmiştir.

**Sağlık Yardımları:**

**Maddi Yardımlar:** Sn.Belediye Başkanımız tarafından müdürlüğümüze verilen fon desteği ile ;

Müdürlüğümüz tarafından 01/01/2016 – 31/12/2016 tarihleri arasında ; maddi durumu yetersiz toplam 49 vatandaşımıza 37.583,05 TL değerinde hastane masrafları konusunda yardımcı olunmuştur.

**Diş Tedavisi Yardımları:**01/01/2016 – 31/12/2016 Tarihleri arasında ;

Toplam 32 Vatandaşımızın Diş Tedavi ücreti karşılanarak 20.673,23 TL değerinde yardım yapılmıştır.

**Eğitim Faaliyetleri ( Seminerler ):**

Müdürlüğümüz tarafından organize edilerek ilçemiz sınırları içerisinde ikamet eden vatandaşlarımıza yönelik ihtiyaç duyulan sağlık konularında, müdürlüğümüz koordinatörlüğünde uzman hekimler tarafından koruyucu halk sağlığı seminerleri düzenlenmektedir.

01/01/2016 – 31/12/2016 Tarihleri arasında düzenlemiş olduğumuz seminerlere toplam 3.939 vatandaşımız katılmıştır.

Düzenlediğimiz eğitim seminerleri konularına göre aşağıda ki gibidir :

- Ev kazalarında ilk yardım eğitimi semineri
- Gebe eğitimi semineri
- Tüp bebek semineri
- Kalp krizi ve risk faktörleri semineri
- Kadınlarda idrar kaçırma rahatsızlığı semineri
- Organ bağıışı semineri
- Göz semineri

- Engelli hakları semineri
- Ağız ve Diş Sağlığı Semineri
- Meme Kanseri Semineri

### **Doğum Yardım Hizmetleri:**

İlçemiz sınırları içerisinde ikamet eden belirli nedenlerden dolayı özel hastanede doğum yardımı talep eden vatandaşlarımıza doğum konusunda yardımcı olunmuştur.Toplam 10 Vatandaşımızın özel hastanede doğumları gerçekleştirilmiştir.

## **ENGELLİLER KOORDİNASYON ŞEFLİĞİ HİZMETLERİ**

### **Sosyal Danışmanlık Hizmetleri:**

Kurumumuza müracaat eden engelli vatandaşlarımıza ihtiyaç duydukları, bilgi sahibi olmak istedikleri konularda gerekli destek verilerek vatandaşlarımıza sosyal danışmanlık hizmeti verilmektedir. 01/01/2016-31/12/2016 tarihleri arasında 1010 engelli vatandaşımıza sosyal danışmanlık hizmeti verilmiştir.

### **Engelli Vatandaş Kayıt Sistemi Hizmetleri:**

Engelliler Koordinasyon Şefliğine gelen engelli vatandaşlarımızın talepleri doğrultusunda oluşturulan bilgi ve istek durumlarının kayıt edilip, düzenli olarak tarafımızdan bilgi kontrolünün ve güncelleme işleminin yapılması ile birlikte vatandaşlarımızı dosya takip durum aşamasının bilgisi verilerek sisteme kayıt işlemi oluşturulmaktadır.

-Toplam 5290 Engelli Vatandaşımızın sistemde güncel kaydı gerçekleştirilmiştir.

### **Kurum Yönlendirilmesi Hizmetleri:**

Vatandaşlarımızın istekleri doğrultusunda ve taleplerine çözüm oluşturulabilmesi açısından diğer kurum ve kuruluşlara yönlendirilmesi yapılarak (**Beyaz masa,kaymakamlık,İSKİ,sosyal hizmetler müdürlüğü,İETT genel müdürlüğü,sosyal dayanışma ve yardımlaşma vakfı**) kendilerine yararlanabilecekleri konular hakkında bilgi edinilmeleri sağlanılmıştır.

Toplam:5122 Vatandaşımıza diğer kurum ve kuruluşlara yönlendirilme işlemi yapılmıştır.

### **Ev Ziyaretleri Hizmetleri:**

İlçemiz sınırları içerisinde ikamet eden engelli vatandaşlarımıza ve ailelerine yönelik olarak sadece yılın belirli dönemlerinde değil yıl içerisinde düzenli olarak ev ziyareti yapılarak vatandaşlarımıza hizmet verilmektedir.

01/01/2016-31/12/2016 tarihleri arasında 557 ev ziyareti yapılmıştır.

### **Ev Tespiti Hizmetleri:**

Herhangi bir ihtiyacından dolayı müdürlüğümüze müracaat eden engelli vatandaşlarımıza yardımcı olabilmek adına uzman ekiplerimiz tarafından sosyo-ekonomik durum incelemesi yapılarak tespit edilmektedir.

01/01/2016-31/12/2016 tarihleri arasında 503 ev tespiti yapılmıştır.

### **Eğitim Hizmetleri:**

Engelli vatandaşlarımıza zamanlarını değerlendirme , yetenek ve beceri kazanımlarını belirlemek amacı ile deneyimli kurs eğitmeni ile birlikte verilen kurs ve etkinlik hizmeti verilmektedir.

**Etkinlik Atölyesi Hizmetleri:**

Etkinlik atölyemizde 22 engelli vatandaşımızın katılımıyla; kokulu taş, kokulu sabun, takı tasarım, ebru sanatı ve ahşap boyama çalışması yapılmıştır.

**İşaret Dili Eğitimi Hizmetleri:**

Toplam 45 Engelli vatandaşımız kurs etkinliğimize katılım sağlamıştır.

**Kpss Kurs Hizmetleri:**

6 vatandaşımızın Üniversiteye girişi için eğitim katkısı sağlanmıştır.

15 vatandaşımızın Liseye girişi için eğitim katkısı sağlanmıştır.

Toplam 21 vatandaşımıza eğitim desteği verilmiştir.

**Hastane Sağlık Ve Heyet Raporu Randevusu Alma Hizmetleri:**

Engelliler Koordinasyon Şefliğimiz tarafından 205 vatandaşımızın çeşitli hastanelerden heyet raporu için randevuları alınmıştır.

**Temsili Askerlik Programı Hizmetleri:**

01/01/2016 – 31/12/2016 Tarihleri arasında 6 Engelli vatandaşımız için temsili askerlik programı düzenlenmiştir.

**KÜLTÜREL FAALİYET HİZMETLERİ:**

- 90 Engelli vatandaşımızın katılımıyla Panaroma ve Miniatürk gezi programı düzenlenmiştir.
- 35 Engelli vatandaşımızın ve ailesinin katılımıyla Panorama 1453 Tarih Müzesine ve Miniatürk Parkına gezi düzenlenmiştir.
- 96 Engelli vatandaşımızın ve ailesinin katılımıyla Emirgan Koru Parkına ve Miniatürk'e gezi düzenlenmiştir.
- 11 Esenyurt Emniyet Müdürlüğüne gezi düzenlenmiştir.
- 450 Engelli vatandaşımızın ve ailesinin katılımıyla Çanakkale Şehitliklerine gezi düzenlenmiştir.
- İlçemizde bulunan okulların özel alt sınıflarında eğitim alan 685 öğrencinin, ailesinin ve öğretmenlerinin katılımıyla Çanakkale Şehitliğine gezi düzenlenmiştir.
- 41 Engelli vatandaşımızın ve ailesinin katılımıyla Boğaz Turu yapılmıştır.
- 39 Engelli vatandaşımızın ve ailesinin katılımıyla Darıca Hayvanat Bahçesine gezi yapılmıştır.
- 23 Engelli vatandaşımızın ve ailesinin katılımıyla Eyüp Sultan Camii, Fatih Camii, Yuşa Türbesine ve Miniatürk'e gezi düzenlenmiştir.
- 15 Engelli vatandaşımızın ve ailesinin katılımıyla Cemil Meriç Müzesine ve Miniatürk'e gezi düzenlenmiştir.
- 38 Engelli vatandaşımızın ve ailesinin katılımıyla Boğaz Turu yapılmıştır.
- 18 Engelli vatandaşımızın ve ailesinin katılımıyla Topkapı Sarayına ve Miniatürk'e gezi yapılmıştır.
- 10 Engelli vatandaşımızın ve ailesinin katılımıyla Fatih Camisine, Sultan Ahmet Camisine ve Miniatürk'e gezi yapılmıştır.
- 16 Engelli vatandaşımızın ve ailesinin katılımıyla Esenyurt Hayvan Barınağına gezi yapılmıştır.
- 25 Engelli vatandaşımızın ve ailesinin katılımıyla Eyüp Sultan Camisi ve Hırka-i Şerif Camisine gezi yapılmıştır.

- 24 Engelli vatandaşımızın ve ailesinin katılımıyla Eyüp Sultan Camisi, Hırka-i Şerif Camisine ve Fatih Camisine gezi yapılmıştır.
- 8 Engelli vatandaşımızın ve ailesinin katılımıyla Panaroma, Miniaturk, Feshane gezisi yapılmıştır.
- 28 Engelli öğrencimizin (Erdoğanlara ilköğretim okulu özel alt sınıf öğrencileri) öğretmenlerinin ve ailesinin katılımıyla Topkapı Sarayı, Yerebatan Sarnıcı ve Miniaturk gezisi yapılmıştır.

Toplam 1626 Engelli vatandaşımız ve aileleri gezilere götürülmüştür.

### **(15 )Etüd Proje Müdürlüğü**

Etüd Proje Müdürlüğü 01.01.2016-31.12.2016 tarihleri arası yapılan faaliyetler;

#### **Numarataj Çalışmaları:**

##### **Güncel Faaliyetler;**

İlçemiz genelinde malikler veya kurumlar tarafından dilekçe ve yazı ile başvuru, konut ve ticaret alanlarına ait güncel adres bilgileri yazılı olarak ilgili kurum ve kişilere verilmek üzere düzenlenmektedir. Maliklere ait cadde/sokak ve bina kapı numaralarındaki hataların giderilmesi çalışmalarının yapılması çerçevesinde, gerektiğinde yapılara ait fotoğrafları çekilerek, yerinde tespitler yapılarak, belediyemiz kent veri sisteminin güncellemesi yapılmıştır. Şahıs ve kurumlar tarafından şahsen başvuru veya telefon ile güncel adres ve adres kodu bilgileri birimimiz personellerince verilmesi sağlanmıştır. Adres tespiti ile ilgili, vatandaşlarımızın ve yabancı vatandaşların diğer kamu kurum ve kuruluşlarına verilmek üzere yapılan 6.184 başvuru sonuçlandırılmış ve adres tespit tutanakları düzenlenmiştir.

Belediyemiz iş yeri çalışma ruhsatı, imar ruhsatı ve beyanlar ile ilgili olarak Ruhsat Denetim Müdürlüğü ve Mali Hizmetler Müdürlüğü ile koordineli şekilde çalışılmakta, firma ve şahıslara ait güncel adres bilgi destekleri sağlanmaktadır. İmar ve Şehircilik Müdürlüğü ile koordineli olarak yapılan çalışmada, yeni yapılara ait ruhsat ve iskân aşamasında bina kapı ve bina içi numarataj çalışmaları birimimizce yerine getirilmektedir. Bu kapsamda 3.467 adet yere ait yeni numarataj çalışması yapılmıştır.

İlçe sakini vatandaşlarımız tarafından gelen kapı numarası montajı talebi kapsamında; İBB Harita Müdürlüğü ilgili birimleri ile koordineli çalışılarak gerekli yönlendirme ve montaj çalışmaları sağlanmıştır.

##### **Güncelleme Çalışmaları;**

İç İşleri Bakanlığı Nüfus ve Vatandaşlık İşleri Genel Müdürlüğünce yürütülen ve ülke genelinde yeni numarataj sistemi çalışmaları çerçevesinde Mekânsal Adres Kayıt Sistemi (MAKS) verilerinin düzenlenmesi ve güncellenmesi çalışmaları İstanbul Büyükşehir Belediyesi Harita Müdürlüğü ile koordineli bir şekilde yapılmakta ve birimimiz personellerince devam etmektedir. 2016 yılı içerisinde bu kapsamda harita ve Adres Kayıt Sistemi (AKS) 23.850 adet hatalı dış kapı numarası, 4.300 adet hatalı iç kapı numarası düzeltme ve güncelleme işlemi birimimiz personellerince yapılmıştır.

##### **Proje Çalışmaları:**

Müdürlüğümüzce Fen İşleri Müdürlüğü üst yapı yatırım planında olan, yapım işi uygulama alanlarına ait proje çalışmaları çerçevesinde proje firmalarınca hizmet alımı yolu ile veya müdürlüğümüz öncülüğünde,belediyemiz uzman teknik personellerince yapılan projelendirme ve keşif

çalışmaları kapsamında 19 adet alana ait uygulama projeleri ve keşif çalışmaları yapılmıştır. Yapılan proje alanlarına ait liste aşağıda gibidir;

Liste;

S. No	İşin Adı	Bulunduğu Yer (Ada/Parsel)	Mahallesi
1	Akçaburgaz Mahallesi İlköğretim Okul Projeleri	158/1	Akçaburgaz
2	Akevler Dini Tesis Projeleri	142/1	Akevler
3	Atatürk Mah. İlkokul Projeleri	1086/1	Atatürk
4	Balıkyolu Mahallesi Dini Tesis Binası Projeleri	591/1-2-3	Balıkyolu
5	Barbaros Hayrettin Paşa Mah. Kreş Projeleri	224/1613	B. Hayrettin Paşa
6	Çınar Mah. İlkokul Projeleri	1449/4	Çınar
7	Çınar Mahallesi Kapalı Otopark Projeleri	1223/23-25	Çınar
8	Çınar Mah. Kültür Merk. Projeleri (Cem Evi Yanı)	1219/19	Çınar
9	Esenyurt Madde Bağımlılığı ve Rehabilitasyon Merkezi Binası Projeleri	0/Park, 945/2	B. Hayrettin Paşa
10	Esenyurt Kapalı Spor Salonu Projeleri	0/Park, 0/Yeşil alan	Mehterçeşme
11	Güzelyurt Dini Tesis Binası Projeleri	402/1	Güzelyurt
12	Hürriyet Mahallesi Kapalı Pazar Yeri Projeleri	381/4-5	Hürriyet
13	İncirtepe Mahallesi İlköğretim Okulu Projeleri	1760/X	İncirtepe
14	İncirtepe Mahallesi Tabela Dini Tesis Binası Projeleri	2824/1	İncirtepe
15	M. Akif Ersoy Mahallesi Dini Tesis Binası Projeleri	1397/7	M. Akif Ersoy
16	N. Kemal Mah. Ekin Cad. Dini Tesis Projeleri	0/8197	N. Kemal
17	Pınar Mah. İmam Hasan Cami Yanı Kül. Merkezi ve Muhtarlık Binası Projeleri	3120/6	Pınar
18	Süleymaniye Mahallesi Kültür Tesis Binaları Projeleri	2968/3 Ada Parsel	Süleymaniye
19	Yenikent Mahallesi Dini Tesis Binası Projeleri	206/12	Yenikent

### **Diğer Çalışmalar:**

Belediyemiz bünyesinde çeşitli dönemlerde Danışma Meclisi ve diğer vatandaş bilgilendirme amaçlı toplantılarda, Belediyemiz tüm birimlerince yapılan proje ve diğer çalışmalara ait (yapım işleri, hizmet işleri, sosyal amaçlı çalışmalar vb.) sunum ve görseller müdürlüğümüzce hazırlanmıştır. Esenyurt İlçesi güncel mahalle haritaları hazırlanması ve basımı; kitapçık, duvar tipi, cep tipi vb. şekillerde yapılarak Belediyemiz diğer birimleri ile ihtiyacı olan kamu kurum ve kuruluşları, muhtarlıklar, özel kurumlar, vatandaşlar vb. yerlere dağıtımı müdürlüğümüzce yapılmaktadır.

İdaremize gelen talep ve şikâyetlerden birimizle ilgili olanları değerlendirilmiş ve 36 adet talep ve şikâyet sonuçlandırılmıştır. Müdürlüğümüzü ilgilendiren konulardaki kurum içi ve dışı yazışmaların takipleri yapılmıştır.

### ***(16)Çevre Koruma Ve Kontrol Müdürlüğü***

Çevre Koruma Ve Kontrol Müdürlüğü olarak 01.01.2016-31.12.2016 tarihleri arası yapılan faaliyetler;

Müdürlüğümüz; 5393 sayılı Belediye Kanunu, 1593 Sayılı Umumi Hıfzıssıhha Kanunu ve Yönetmeliklerin verdiği yetkiler, Çevre Bakanlığı, ilgili Bakanlıklar ve Valilik , Belediye Meclis ve Encümen Kararları doğrultusunda görevlerini yapmaktadır.



**Evrak Kayıt Sistemi ve Yazışmalar:**

Müdürlüğe gelen ve giden her evrak, tarih ve sayılarına göre kayda alınarak ilgili evrak defterlerine işlenir, kayda alınan evrak birim müdürü tarafından ilgisine havale edilir. Yazışmalar sınıflandırılarak standart dosya planına göre dosyalanır ve arşiv sistemine göre arşivlenir. Belediye birimleri arasındaki yazışmalar birim müdürünün imzası ile yürütülür. Belediye dışı kurum, kuruluşlar ve vatandaşlar ile yapılan yazışmalar ise Başkan ya da görevlendireceği Başkan yardımcısının imzası ile yürütülmektedir.

Müdürlüğümüzün kaleminde 2016 yılı içerisinde toplam 2715 adet gelen evrak kaydı, 2706 adette giden evrak kaydı yapılmıştır. **Müdürlük Alo Çevre Hattı 'na vatandaşlardan gelen istek ve şikâyetlerin toplamı ise 1402'dir.**

**Hafriyat Toprağı Ve İnşaat/Yıkıntı Atıklarının Kontrolü:**

Hafriyat Toprağı ve İnşaat/Yıkıntı Atıklarının Kontrolü Yönetmeliği gereği; Esenyurt genelinde yapılan hafriyat çalışmalarından çıkan hafriyat toprağı ve inşaat/yıkıntı atıklarının, izinli depolama sahalarına taşınması için toplam 2195 adet hafriyat toprağı /yıkıntı atıkları taşıma ve kabul belgesi ve yıkım ruhsatı çıkmış binaların molozları için 143 adet moloz yol izin belgesi verilerek 2.489.490,00 TL gelir elde edilmiş olup, bölge ekiplerimizce kontrolleri de yapılmıştır.



Yıl içerisinde alo çevre hattı, gelen dilekçeler, kurumlardan gelen yazılar, kabul belgeleri çıkmış arsaların hafriyat kontrolleri, yıkım ruhsatı çıkmış binaların yıkım kontrolleri, sampaş şikayetleri, rutin bölge kontrollerindeki inşaat işgali kontrolleri dahil toplam **7135 adreste bölge kontrol ekibi** tarafından denetim gerçekleştirilerek uyarı ve/veya işlem yapılmıştır.







İlçe sınırları içerisinde vatandaşların çuvallanmış moloz atıkları miktarlarına göre ücretlendirilerek bölge ekiplerimiz tarafından alınmaktadır. İlçe genelindeki 4459 ayrı adresten moloz ve inşaat yıkıntı atığı alınarak, 143 adresteki molozlar için belge düzenlenmiş çevre kirliliğine neden olan arsalar temizlenerek olumsuzluklar giderilmiştir.



Vatandaşların başvuruları ile bina tadilat çalışmaları sonucu çıkan **çuvallı moloz atıkları** için **1121 adet** düzenlenen harç makbuzlarından **124.878,00TL gelir** elde edilmiştir. 2464 sayılı Belediye Gelirleri Kanunu 12. Maddesi gereği Belediye Meclisince kararlaştırılan 2016 yılı mali ücret tarifesine göre işlemler yapılmaktadır.







**Bitkisel Atık Yağların Kontrolü:**

Ülkemizin yıllık bitkisel yağ kullanımı yaklaşık olarak; 950 bin ton sıvı yemeklik, 550 bin ton margarin, 200 bin ton civarında da yem, boya ve sabun sanayi ihtiyacı olmak üzere 1,7 milyon tondur. Bitkisel yağ üretimi sırasında oluşan atıklar ile kızartma işlemi sonucu oluşan kızartmalık atık yağların toplamı yaklaşık 350 bin ton olduğu tahmin edilmektedir.

İstanbul'da ise yılda yaklaşık 150 – 160 bin ton bitkisel atık yağ olduğu tahmin edilmektedir (İstanbul'da oluşan bitkisel atık yağ miktarı Türkiye'dekinin %40'ıdır). Çevre ve Orman Bakanlığında 2011 yılında alınan bitkisel atık yağ yetki devri ile 30.07.2008 tarih 26952 sayılı Bitkisel Atık Yağların Kontrolü yönetmeliği doğrultusunda bitkisel atık yağların doğrudan veya dolaylı bir biçimde yer altı sularına, denizlere, kanalizasyona verilmesi ya da toprağa karışmasının önüne geçilmektedir.

Bitkisel atık yağlar, müdürlüğümüz tarafından yapılan protokol ile toplama ve geri dönüşüm lisansı olan özel bir firmaya toplatılmaktadır. Bitkisel atık yağ gruplarından; kullanılmış kızartmalık yağların ilçedeki sanayi ve yemek üretim firmalarından yıl içerisinde 100 adet yeni firma ile sözleşme yapıldı. Siteler, Muhtarlıklar ve okullara talep üzerine 20 adet atık yağ varili bırakıldı. Firmalardan 155 ton, konutlardan ise 2601 kg. bitkisel atık yağ toplanmıştır.



Bitkisel yağlar tekrar tekrar kullanıldığında; yüksek sıcaklıkta kolaylıkla okside olmakta ve sonra ekostatik özellik göstererek kanser hastalıklarına yol açmaktadır. Sitelerde de vatandaşlarımızın bilgilendirilmesi atık yağ bilgilendirme afişleri ve atık yağ varili bırakılmıştır.



İlçedeki atık kızartma yağları, atık piller, ambalaj atıklarının toplama çalışmalarının denetimi aşağıdaki geri dönüşüm aracı ile yapılmaktadır.

Esenyurt'taki , ilk ve orta dereceli okullar da bitkisel atık yağın zararları konusunda eğitim seminerleri düzenlenmiş ve **20.000 adet bilgilendirme broşürü** dağıtılmıştır.

Kızartma yağlarının ayrı biriktirilmesinin alışkanlık haline getirilmesi için” **5 lt atık yağ biriktir 1 lt ayçiçeği yağı kazan**” başlıklı kampanya yapılarak billboard, afiş ve el broşürleri ile ilçe sakinlerine duyuruları yapılmıştır.

2013 Kasım ayında Çevre ve Şehircilik Bakanlığının başlatmış olduğu ve halen devam eden ‘Temiz Çevre Engelsiz Hayat’ projesine katkı sağlamak ve bu amaçla; ilçemizdeki okullara, muhtarlıklara ve düzenli site yönetimlerine atık yağ toplama bidonları ve tanıtım afişleri dağıtılmaktadır. İlçe genelinde toplanan atık yağlar ile projeye destek olunmuştur.



**TEMİZ ÇEVRE ENGELSİZ HAYAT**

KEYİFLE YEDİĞİMİZ KIZARTMALARIMIZIN HAZIRLANMASINDA KULLANILAN YAĞ ATIKLARININ, LAVABOYA VE ÇÖPE DÖKÜLDÜĞÜNDE ÇEVREYE NASIL ETKİ ETTİĞİNİ HİÇ DÜŞÜNDÜMÜZ MÜ !

**NE YAPMALIYIZ ?**

Atık bitkisel ve hayvansal yağlarınızı pet şişe veya kaplarda biriktirerek; okul, cami, belediye, muhtarlık ve sitelerde bulunan atık yağ toplama bidonlarına bırakarak, çevre kirliliğini önlediğiniz gibi engelli vatandaşlarımızın pek çok ihtiyacına destek olunuz!

**Sağlığınız için kızartma yağlarını defalarca kullanmayınız.**

www.temizcevreengelsizhayat.org

444 9 924

### Atık Pil ve Akümülatörlerin Kontrolü:

T.C Çevre ve Orman Bakanlığı tarafından yayınlanan Atık Pil ve Akümülatörlerin Kontrolü yönetmeliği (APAK) gereği İstanbul Büyükşehir Belediyesi koordinatörlüğünde, Esenyurt Belediyesi ve Taşınabilir Pil Üreticileri ve İthalatçıları Derneği (TAP) ile atık pillerin çevreyi kirlilemeyecek şekilde doğrudan veya dolaylı olarak alıcı ortama verilmesinin önlenmesi için evsel atıklardan ayrı toplanması ve bertarafının yapılması amacıyla protokol imzalanmıştır.

İlçemiz sınırları içerisinde çıkan atık pillerin evsel atıklardan ayrı olarak toplanması, taşınması, geri kazanılması veya bertarafının sağlanması amacıyla İlk ve orta dereceli okullar, aile sağlığı merkezleri, toplu konutlar, mahalle muhtarlıkları ve sanayi tesisleri ziyaret edilerek APAK yönetmeliği hakkında bilgi verilip, atık pil toplama noktaları oluşturulmuş olup atık pil kutuları ve tanıtım afişleri bırakılmıştır.

**2016 Yılı Atık Pil Kutusu Bulunan Noktalar:**

ATIK PİL KUTUSU BIRAKILAN NOKTALAR
<ul style="list-style-type: none"><li>• Okullar</li><li>• Muhtarlıklar</li><li>• Düzenli Siteler</li><li>• Sanayi Tesisleri</li><li>• Eczaneler</li><li>• Dini Tesisler</li><li>• Büyük Marketler</li><li>• Sağlık Kurum ve Kuruluşları</li><li>• Alışveriş Merkezleri</li><li>• Kamu Kurumları</li><li>• Kültür Merkezleri</li></ul>



TAP derneğinin her yıl düzenlemiş olduğu ödüllü atık pil toplama kampanyası ile ilçemizde bulunan **74 İlk ve orta okul 26 ana okulu** ziyaret edilerek okul müdürlerine atık pillerin geri dönüşüme kazandırılması ile ilgili bilgi verilerek yarışmaya davet edilmiştir. Okullarda yapılan eğitim seminerleri ve afişlerle duyurularımız sayesinde atık pil konusunda **toplam 96 bin öğrenciye** ulaşılmıştır. Konut, ticarethane, kültür merkezleri, kamu kurum kuruluşlarına **252 adet atık pil kutusu** bırakılmıştır. Bu noktalardan **418 kg atık pil** toplanarak ayrıca okullardan **1952 kg atık pil** toplanmıştır. İlçe genelinde toplam **2370kg atık pil** toplanmıştır.



Atık pil yarışması kapsamında ilk-orta okul ve ana okulları kategorisinde dereceye giren okullarımıza Dünya Çevre Günü'nde yaptığımız etkinlikte yarışmayı kazanan okulların müdürlerine hediyeleri verilmiştir.

**Dereceye Giren Okullar:**

ANA OKUL VE İLK - ORTAOKUL KATEGORİLERİNDE GİREN OKULLAR
Şirinler anaokulu
Özel Artı Gelişim Anaokulu
Özel Okyanus Koleji Anaokulu
Sonnur Yalnızoğlu İlkokulu
Yusuf Özvatan Ortaokulu
Fahir İkel İlk ve Ortaokulu





### **Ambalaj Atıklarının Kontrolü ve Geri Dönüşümü:**

İlçemizde ambalaj atıkları; 24.08.2011 tarih 28035 sayılı Ambalaj Atıkları Kontrolü Yönetmeliği doğrultusunda çevre kirliliğinin azaltılması ve bu değerli atıkların ekonomiye kazandırılması amacı Müdürlüğümüz 4 lisanslı geri dönüşüm firması (Bayfa, Eren Kağıt, Obalılar, Özsekizler) ile protokol imzalayarak ambalaj atıklarını toplama hizmeti vermektedir.

71 site, 82 okul, 18 Kültür Merkezi ve Etüt Evi, tüm kamu kurum ve kuruluşları ve işyerleri dahil ilçe genelinde **toplam 17.964 ton ambalaj atığı** toplanmıştır.

İlçemiz sınırları içerisinde çıkan tüm ambalaj atıklarının (cam, plastik,kağıt,metal) evsel atıklardan ayrı olarak toplanması, taşınması, geri kazanılmasının sağlanması amacıyla İlk ve orta dereceli okullar, aile sağlığı merkezleri, siteler,mahalle muhtarlıklar, işyerleri, sanayi bölgeleri, fabrikalar ve alışveriş merkezlerine iç mekan kutusu, konteyner veya kafes ile toplama yapılmıştır.Toplanan ambalaj atıkları toplama-ayırma tesisine getirilmektedir. Burada atıklar, atık ayırma bantlarında türlerine göre

ayrıştırılmaktadır. Türlerine göre ayrıştırılan ambalaj atıkları preslenip balyalanarak geri dönüşüm tesislerine gönderilmektedir.



İlçemiz sınırları içerisinde çıkan tüm ambalaj atıklarının (cam, plastik, kağıt, metal) evsel atıklardan ayrı olarak toplanması, taşınması, geri kazanılmasının sağlanması amacıyla ilk ve orta dereceli okullar, aile sağlığı merkezleri, siteler, mahalle muhtarlıkları, sanayi tesisleri ve bölge kontrolleri ile tespit edilen noktalar ve Alo Çevre Hattımıza gelen istekler doğrultusunda **1500 adet ambalaj atık kutusu** daha bırakılmıştır.

2016 Yılı içerisinde Alo Çevre Hattımıza **1402 adet istek/ şikayet** yapılmıştır.

Geri dönüşüm çalışmaları kapsamında bölgemizde bulunan firmalarında geri dönüşüm sürecine dahil olmaları için gerekli bilgilendirmeler yapılarak toplam **402 firma** ile çalışma yapılmıştır. Yıl içerisindeki geri dönüşüm çalışmaları kapsamında İlçemizde bulunan bazı İlk ve orta dereceli okullarımız ile anaokullarında eğitim ve bilgilendirme seminerleri düzenlenmiş olup, toplam **100.000 öğrenciye** ulaşılmış ve bilgilendirme broşürleri dağıtılmıştır.







Çevre kirliliğini önlemede en önemli basamaklardan biri olan geri dönüşüm hakkında Belediyemizin geri dönüşüm faaliyetleri ve çalışmaları Medipol Üniversitesi Geleceğin Bilimi Forumunda anlatılarak bilgilendirme sunumu yapıldı.

Ambalaj atıkları, elektrikli ve elektronik atıklar, bitkisel atık yağlar, madeni atık yağlar, atık pil ve akümülatörler, ömrünü tamamlamış lastik atıkları ve ambalaj atıklarının nasıl toplandığı ve geri dönüşümleri hakkında öğrencilere bilgi verildi. Atıkların en iyi şekilde değerlendirip atık sahalarına daha az atık gitmesini sağlayarak çevremize ve ülke ekonomisine katkı sağlanmakta, daha temiz ve yaşanılabilir Esenyurt hedefimize önemli adımlar atmaktayız.







Ambalaj atıklarının değerlendirilmesi ve bu atıklara öğrencilerde farkındalığın oluşturulması için 7.sınıfları kapsayan **“Geri Dönüştür Hayat Bulsun”** yarışması düzenlendi. Atık diye nitelendirdiğimiz malzemelerin bir değerinin olduğunu, bunların gelişigüzel çöpe atılmadan uygun koşullarda biriktirilmesi ve de işlenmesiyle yeni bir kazanca dönüşebileceğini bu şekilde çevre kirliliğinin önlenmesine ve hammaddeden tasarruf ederek doğal kaynakların korunmasına katkı sağlanabileceği bilincinin oluşturulmasını amaçlayarak kullanılmış eski eşyalar metal, cam, plastik, kağıt, ahşap, elektronik ve türevlerinden kullanılmış ve hijyenik koşullara uygun atıklardan öğrencilerin kendi tasarımlarını yapmalarını hedefledik. Geri dönüşüm malzemeleriyle birbirinden farklı tasarımlar yapan öğrencilerden, en başarılı tasarımı yapan öğrencilere çevreye duyarlılıkları ve çabalarının sembolü olarak ödülleri **Dünya Çevre Günü Haftasında** gerçekleştirilen ödül töreni ile verildi. Bu yarışmaya katılım sağlayan öğrencilerin tasarımları düzenlediğimiz etkinlikte sergilendi. Yarışmaya katılan tüm öğrencilere **teşekkür belgeleri ve saksılı sardunya** verildi.







### **Elektrikli ve Elektronik Atıkların Toplanması ve Kontrolü:**

Elektrik ve elektronik endüstrisi dünyanın en büyük ve hızla büyüyen üretim sanayisi olup tüketim sonrasında oluşan bu sektöre ait atıklarda dünyada ciddi katı atık problemleri oluşturmaktadır. E-atıklar hem değerli ve geri dönüştürülebilir, hem de tehlikeli maddeler içerebilmektedir. Bu sebeple 22 Mayıs 2012 tarih ve 28300 sayılı Atık Elektrikli Ve Elektronik Eşyaların Kontrolü Yönetmeliği kapsamında çalıştığımız lisanslı firmalar ile bölgemizde bulunan tüm okullara, kültür merkezlerine, asm'lere, İsmek eğitim merkezlerine elektronik atık kutuları ve atık floresan lamba toplama kutuları bırakılarak vatandaşların taşınabilecek küçük elektrikli ve elektronik atıklarını ve atık floresan lambalarını diğer atıklardan ayrı biriktirmeleri sağlanmıştır.

Floresan lambalar, camlarının tekrar lamba sanayinde kullanılabilir ve içerdikleri cıvanın yeniden değerlendirilebilir olmasıyla yüksek geri dönüşüm oranına sahiptir Floresan lamba ve düşük enerjili ampullerin geri dönüşümüdür. Söz konusu malzemelerin insan sağlığına ve çevreye zararlarını ortadan kaldırmak adına atıklarının toplanması ve geri kazanımları için lisanslı firma ile protokolümüz vardır.

Alo Çevre Hattımız 0212 622 03 37' yi arayarak bırakılan e-atık kutularına sığamayacak boyutta olan televizyon, buzdolabı, çamaşır makinesi gibi atıklar ise istek sahiplerinin evinden alınmaktadır. Bu kapsamda alo çevre hattımıza **toplam 52 bildirim** yapılmıştır.





Geri dönüşüm çalışmaları kapsamında ilk-orta okullar ve ana okullarında gerçekleştirdiğimiz bilgilendirme seminerlerinde elektronik atıkların evsel çöplerle karıştırılmaması gerektiği ,doğaya bırakıldığında zararları,ayrı toplanması gerektiği nerelerde bu atıkları toplama kutularımızın olduğu bilgileri verilmiştir.Bu kapsamda **20.000 öğrenciye** ulaşılmıştır.



Yıl içerisinde konut ve işyerlerinden **toplam 1300 kg elektronik atık** toplanmıştır.





### **Sanayi Kaynaklı Hava Kirliliğinin Kontrolü:**

03.07.2009 tarih ve 27277 sayılı Sanayi Kaynaklı Hava Kirliliğinin Kontrolü Yönetmeliği gereği; hava kirliliğine neden olan veya olması muhtemel olan sanayi tesislerinin denetlenmesi gerçekleştirilerek yetki kapsamımız içindeki hususlara anında müdahale edilmekte yetki kapsamımız dışında olan konularda ise ilgili kurumlara bilgi verilmektedir.

Yapılan şikayetler ve ekiplerimizin tespitleri sonucunda; toplam **150 adet baca gazı emisyonu** ile ilgili denetim gerçekleştirilerek, söz konusu yerlere, işyeri havalandırması ve baca gazı emisyonu ile ilgili bilgi verilmiş, olumsuzluklarının giderilmesi için süreler tanınarak gerekli önlemlerin alınması sağlanmıştır.

### **Isınmadan Kaynaklanan Hava Kirliliğinin Kontrolü:**

Temiz hava kalitesinin korunması için İstanbul Büyükşehir Belediyesi'nden aldığımız, satış izni verilmiş üretici listelerine göre ilçemizdeki kömür satış noktaları, denetlenmekte olup Kömür satışı yapan yerlerin denetiminde menşei denetim belgelerinin alınmaktadır. İlçemizde doğalgaza geçişin her geçen gün hızla artması sebebiyle satış noktaları sayısı giderek azalmaktadır.

İş yerlerinde ya da sanayide ısınmadan kaynaklı oluşan hava kirliliğinin şikayet ya da denetimde tespit edilmesi halinde yönetmelik kapsamında gerekli önlemlerin alınması sağlanmaktadır.

Yıl içerisinde belediyemize ulaşan şikayetler ve rutin kontroller kapsamında **3980 adreste** çevre denetimleri (gürültü,hava,koku,su emisyonları,hafriyat toprağı ve görüntü kirliliğı vs.) gerçekleştirilmiştir.



**Çevresel Gürültünün Değerlendirilmesi ve Kontrolü:**

Müdürlüğümüz Şubat 2012 itibarı ile almış olduğu yetki devri ile 04.06.2010 tarih ve 27601 sayılı Çevresel Gürültünün Değerlendirilmesi ve Yönetimi Yönetmeliği kapsamında faaliyetlerini sürdürmektedir. Vatandaşlardan ve işyerlerinden gelen şikayetleri mahallinde teknik personeller tarafından desibel metre ile ölçümü yapılarak sonuçları değerlendirmekte ve yönetmelikte belirtilen standartların ihlal edildiğinin tespiti halinde çözüme yönelik işlemler yaptırılmaktadır.

Yıl içerisinde alo çevre hattı, dilekçe, diğer kurumlardan gelen yazılarda dahil toplam 82 adet gürültü şikayeti yapılmıştır.

Yapılan şikayetlerde gürültüye sebep olan olan işyerlerinde gürültüyü engelleyici önlemlerle sorun çözülen yerler hariç teknik ekip 37 adet gürültü ölçümü yapmıştır.



**Çevresel Kontrol ve Denetimler:**

Müdürlüğümüze Alo Çevre Hattı, Zabıta Müdürlüğü, Halkla İlişkiler Müdürlüğü ve dilekçe ile gelen şikayetler ilgili mevzuatlar çerçevesinde değerlendirilmekte ve çözüm amaçlı gerekli yaptırımlar uygulanmaktadır.

Yetki kapsamı dışındaki şikayet konularında da ilgili kurumlarla yazışmalar yapılarak problemin çözümüne yönelik çalışmalar yürütülmektedir.





Yıl içerisinde müdürlüğümüze ulaşan şikayetler, rutin kontroller ve ruhsat denetimleri kapsamında 852 adreste çevre teknik ekibimiz (gürültü, hava, koku, su emisyonları, hafriyat toprağı ve görüntü kirliliğı vs.) denetimlerini gerçekleştirmiştir.

### **İç Temizlik:**

Müdürlüğümüz bünyesinde çalışan iç temizlik personelleri; belediye ve ek hizmet binalarının iç temizliğı, açılış, tören, kutlama ve özel günler, yeni açılan okullar ve kamu kurum kuruluşlarının genel temizliğini yapmaktadır.

## ***17) Veteriner İşleri Müdürlüğü***

Veteriner İşleri Müdürlüğü olarak 01.01.2016-31.12.2016 tarihleri arası yapılan faaliyetler;

Sıra No	Faaliyetin Tanımı	2016 Yılı
1	Denetlenen mezbahane adak ve kurbanlık hayvan satış yerleri ile canlı hayvan beslenen ahır ve besi yerleri	562 adet
2	Belediyemiz sınırları içerisinde uçan ve yürüyen haşerelerle mücadele edilmesi kapsamında sivrisinek, karasinek, pire, kene, hamam böceğı (yumurta-ergin evre) ve fare gibi zararlılara karşı ilaçlı mücadele Kasım – Şubat Aylarında yapılan larva ilaçlaması.	2.306 adet

3	Belediyemiz sınırları içerisinde uçan ve yürüyen haşerelerle mücadele edilmesi kapsamında sivrisinek, karasinek, pire, kene, hamam böceği (yumurta-ergin evre) ve fare gibi zararlılara karşı ilaçlı mücadele Nisan – Ekim Aylarında yapılan uçkun - sivrisinek ilaçlaması.	2.125 adet
4	Kamu Kurum ve Kuruluşları, okullar, ibadethaneler ve kapalı alanların haşerelere karşı ilaçlanması	468 adet
5	Müdürlüğümüze bağlı modern hayvan bakımevi ve rehabilitasyon merkezinde yapılan dezenfeksiyon sayısı	336 adet
6	Başboş rehabilite edilmesi amacıyla toplanan sokak hayvanı sayısı	3.221 adet
7	Sokak hayvanlarına koruyucu kuduz aşısının yapılması	2.730 adet hayvana
8	Müdürlüğümüze bağlı modern hayvan bakımevi ve rehabilitasyon merkezinde kısırlaştırılan hayvan sayısı	1.525 adet sokak hayvanı
9	Müdürlüğümüze bağlı modern hayvan bakımevi ve rehabilitasyon merkezimizde sahiplendirilen hayvan sayısı	322 adet sahipsiz sokak hayvanı
10	Müdürlüğümüze bağlı modern hayvan bakımevi ve rehabilitasyon merkezimiz şartlarında tedavisi mümkün olmayan, özel kliniklere sevk edilen ve tedavileri müdürlüğümüz tarafından yaptırılan hayvan sayısı	109 köpek, 91 kedi olmak üzere toplam 200 adet hayvanın tedavisi özel kliniklerde yaptırılmıştır.
11	İlçemiz sınırları içerisinde kuduz riskli temasa maruz kalarak aşı programına alınan ve bakımevimizde kuduz müşahedesinde tutulan hayvan sayısı	605 adet
12	İlçemiz genelinde oluşturulan sokak hayvanı besleme noktaları	41 adet besleme noktası
13	İlçemiz genelinde sokak hayvanları için oluşturulan besleme noktalarına fabrikalardan alınarak dağıtılan yemek miktarı	55.000 kg. yemek dağıtıldı
14	Kış mevsimi yoğun kar yağışı nedeniyle sokak hayvanlarının beslenmesi amacıyla Esenyurt geneli besleme noktalarına bırakılan kedi ve köpek maması miktarı	1.125 kg.
15	Müdürlüğümüze bağlı modern hayvan bakımevi ve rehabilitasyon merkezinin kapasitesi	400 büyük köpek 100 yavru köpek 120 kedi
16	Modern hayvan bakımevimizde yaşayan ve tedavi amacıyla burada kalan hayvanların beslenmesi amacıyla (kedi ve köpek) kullanılan ve ilçe genelinde hayvanseverlerin dışarıda beslediği sokak hayvanlarının beslenmesinde kullanılmak üzere dağıtılan kuru mama miktarı	70.000 kg. yetişkin köpek maması 9.000 kg. kedi maması 2.000 kg. yavru köpek maması 2.000 kg. kedi kumu kullanıldı
17	Esenyurt ilçe sınırları içerisinde vatandaşlarımızın talebi doğrultusunda sitelerin bahçesinde kullanılmak üzere ikili, üçlü, dörtlü kedi kapasiteli olmak üzere kedi evleri yaptırılması ve dağıtımı	Toplam 105 kedi kapasiteli 35 adet kedi evi dağıtımı yapıldı



18	Esenyurt genelinde kazalı, yaralı kedileri kolaylıkla taşıyabilmek ve bakımevine getirebilmek için Muhtarlıklara dağıtılan ve sahiplenilen kedilerin de rahatlıkla taşınabileceği acil durum kedi taşıma kutusu yapılması	5.000 adet yaptırıldı 1000 adedi dağıtıldı
19	Esenyurt modern hayvan bakımevimizden sahiplenilen köpekleri kolayca kontrol ederek yeni yaşayacağı yere rahatça götürebilmek için köpek tasma yaptırılması ve hayvan sahiplenilen vatandaşlarımıza sahiplenme esnasında verilmesi	1.000 adet tasma yaptırıldı 300adet dağıtıldı
20	Esenyurt ilçe sınırları içerisinde ilköğretim ve anaokulu öğrencilerinin hayvan sevgisi konusunda bilinçlendirilmesi amacıyla animasyon filmi hazırlanması ve cd ye aktarımı	6,35 dakikalık animasyon filmi hazırlanarak 5.000 adet cd olarak çoğaltıldı
21	Esenyurt ilçe sınırları içerisinde ilköğretim ve anaokulu öğrencilerinin hayvan sevgisi konusunda bilinçlendirilmesi amacıyla Milli Eğitim Müdürlüğünden izin alınarak okullarda eğitim sunumu yapılması, eğitici animasyon cd'si ve anaokulu öğrencileri için hayvan figürlü peluş oyuncak dağıtılması	2016-2017 eğitim 1.yarı yıl döneminde toplam 4 okul, 580 öğrenciye eğitim sunumu yapıldı 580 cd, 500 adet peluş oyuncak dağıtıldı
22	Müdürlüğümüze bağlı modern hayvan bakımevi ve rehabilitasyon merkezimizi ziyaret eden okul sayısı	108 adet okul ziyareti gerçekleşti
23	Müdürlüğümüze bağlı modern hayvan bakımevi ve rehabilitasyon merkezimizi ziyaret eden ziyaretçi sayısı	7.300 kişi
24	Veteriner İşleri Müdürlüğümüze gelen evrak sayısı	1.525 adet
25	Veteriner İşleri Müdürlüğümüzden giden evrak sayısı	2.936 adet
26	Basın Yayın ve Halka İlişkiler Müdürlüğünden gelen istek, şikayet, bilgi formu sayısı	327 adet
27	Basın Yayın ve Halka İlişkiler Müdürlüğünden gelen ve sonuçlandırılan istek, şikayet, bilgi formu sayısı	327 adet
28	Müdürlüğümüzce telefon ve şahsen başvuru sonucu gelen şikayetlerden sonuçlandırılan şikayet sayısı	6.205 adet

**Müdürlüğümüz bünyesinde yapılan temel faaliyetler :**

<b>Yapılan temel faaliyetler</b>
Hasta, yaralı, kazalı hayvanların tedavisi ve kısırlaştırılmamış hayvanların kısırlaştırma ve rehabilitasyon hizmeti
İşyerlerini denetleme
Kamu ve hizmet binalarını, vatandaşın bodrum, sığınak ve bahçesini, park, bahçe, yeşil alan, sazlık gibi yerleri ilaçlama ve dezenfeksiyon yapma.
Sokak hayvanlarından aşısız olanları toplama ve kuduz aşısı yapma
Sokak hayvanlarını besleme

**Müdürlüğümüz bünyesinde faaliyet gösteren Modern Hayvan Bakımevi ve Rehabilitasyon Merkezi Kapasitesi:**

<b>Hayvan Cinsi</b>	<b>Kapasite</b>	<b>Mevcut Hayvan Sayısı</b>
Büyük Köpek	400	245
Yavru Köpek	100	15
Yetişkin Kedi	120	67
Yavru Kedi	-----	3
<b>Toplam hayvan sayısı</b>	<b>620</b>	<b>330</b>



**Bulaşıcı hastalıklarla mücadele ve hayvan sağlığını koruma çalışmaları:**

Müdürlüğümüze bağlı Modern Hayvan Bakımevimizde gönüllü hayvan severlerimiz ve vatandaşlarımızla da işbirliği içerisinde sokaklardan toplanarak Bakımevimize getirilen sahipsiz sokak hayvanlarına başta kuduz olmak üzere diğer bulaşıcı ve salgın hastalıklara karşı aşılama, paraziter hastalıklara karşı ilaçlama ve tedavi hizmetleri yapılmaktadır.

**Halk ve Çevre sağlığı çalışmaları:**

Belediyemiz sınırları içerisinde uçan ve yürüyen haşerelerle mücadele edilmesi kapsamında sivrisinek, karasinek, pire, kene, hamamböceği (yumurta-ergin evre) ve fare gibi zararlılara karşı Müdürlüğümüz tarafından ilaçlı mücadele yapılmaktadır. Belediyemiz sınırları içerisinde bulunan Kamu Kurum ve Kuruluşları, Okullar, İbadethaneler ve kapalı alanların haşerelere karşı ilaçlanması, dezenfeksiyon işlemleri Müdürlüğümüz tarafından yapılmaktadır. Kurbanlık hayvan satış ve kesim yerleri ilaçlanmakta ve dezenfekte edilmektedir.

**Basıboş sokak hayvanlarının rehabilitasyon çalışmaları:**

Esenyurt sınırları içerisinde yaşamını sürdüren sahipsiz sokak hayvanının tedavi, aşılama, kısırlaştırma ve rehabilitasyon işlemleri Müdürlüğümüz tarafından yapılmakta olup, tedavisi tamamlanan hayvanlardan sahiplendirilenler yeni bir yuvaya kavuşur. Tedavisi ve rehabilitasyonu tamamlanan diğer sokak hayvanları ise sağlıklı bir şekilde alındıkları yaşam alanlarına bırakılmaktadır. Bakımevi şartlarında tedavisi mümkün olmayan kazalı, hasta ve yaralı sokak hayvanları anlaşmalı olduğumuz Özel Kliniklere sevk edilmekte ve tedavisi Müdürlüğümüz tarafından karşılanmaktadır. İlçemiz sınırları içerisinde kuduz riskli temas maruz kalarak aşı programına alınanlara temas eden hayvanların kuduz müşahedesinde tutulması ve takibi işlemleri Müdürlüğümüz tarafından yapılmaktadır.

**Sahiplendirme Çalışmaları:**

Rehabilitasyonu ve kuduz aşısı tamamlanan sahipsiz sokak hayvanlarını sahiplenmek isteyen vatandaşlarımızdan uygun şartları sağlayan kişilerin sahiplendirme işlemleri ve sonrasında takibini Müdürlüğümüz tarafından yapılmaktadır.

**Hayvan Besleme Noktaları:**

Esenyurt ilçe sınırları dahilinde toplam 43 mahalle genelinde sokak hayvanlarının beslenme ihtiyacını karşılamak üzere, 41 adet beslenme noktasında düzenli olarak günlük sabah ve akşam olmak üzere fabrikalardan alınan yemek artıkları ve su bırakılmaktadır. Kış günlerinde ise karlı havalarda sokak hayvanları yemek bulamadığı için yine sabah akşam ve gece olmak üzere kuru mama ve su bırakılmakta ve sokak hayvanlarının beslenmeleri sağlanmaktadır.

**Temizlik ve Hijyen:**

Müdürlüğümüze bağlı Esenyurt Modern Hayvan Bakımevi ve Rehabilitasyon Merkezimizde temizlik ve hijyen öncelikli kuralımızdır. Haftanın 2 günü tüm kafes, köpek kulübesi ve kedi evlerinde dezenfeksiyon işlemleri ekiplerimiz tarafından düzenli olarak yapılmakta ve olası bulaşıcı hastalıklara karşı hayvanların sağlığı korunmaktadır.

**Modern Hayvan Bakımevi ve Rehabilitasyon Merkezimize yapılan ziyaretler:**

İstanbul genelinde ve Esenyurt sınırları içerisinde Anaokulundan başlamak üzere tüm eğitim kurumlarımızdan Öğretmenleri eşliğinde gelen öğrencilere Müdürlüğümüzün ve Modern Hayvan Bakımevi ve Rehabilitasyon Merkezimizin çalışmaları anlatılmakta, Bakımevimizde bulunan hayvanlarla ilgili bilgi verilmekte ve topluma hayvan sevgisi ve bilinci aşılanmaya devam edilmektedir. Müdürlüğümüz bünyesinde Esenyurt Modern Hayvan Bakımevimiz haftanın 7 günü **11:00-15:00** saatleri arasında tüm ziyaretçilerimize hizmet vermektedir .

**Müdürlüğümüze gelen şikayetler ve çözüm süreci:**

Veteriner İşleri Müdürlüğümüze ve Modern Hayvan Bakımevi ve Rehabilitasyon Merkezimize dilekçe, telefon ve e-posta ile gelen şikayet ve yazışmalar gerektiğinde yerinde incelenerek hızlı bir şekilde çözüme kavuşturulmaktadır.

**Sitelerde Kullanılmak üzere Kedi Evleri yapılması:**

Esenyurt genelinde hayvan severlerin yaşadığı sitelerde Site Yöneticiliğinden alınan talepler doğrultusunda toplamda 105 kedi kapasiteli 35 adet Kedi Evi (2'li, 3'lü, 4'lü Kedi Evleri olmak üzere) yaptırılmış ve bu sitelere teslim edilmiştir. İhtiyaç halinde tekrar yaptırılarak dağıtılacaktır.

**Hayvan Bakımevi ve Rehabilitasyon Merkezimizden Köpek sahiplenilen vatandaşlarımıza Köpek tasması verilmesi:**

Esenyurt Modern Hayvan Bakımevimize köpek sahiplenmeye gelen vatandaşlarımız çoğu zaman hazırlıksız geldiklerinden dolayı sahiplendikleri köpekleri taşıırken zorluk yaşamaktadırlar. Müdürlüğümüz olarak vatandaşlarımızın işini kolaylaştırmak amacı ile Belediyemizin adı ve Müdürlüğümüzün logosu bulunan köpek tasması vermekteyiz. Böylece hem Belediyemizin bu konuda ne kadar duyarlı olduğunu göstermek hem de vatandaşımızın sahiplendiği köpeği yeni yuvasına kolayca götürebilmesi için kolaylık sağlamaktayız.

**Hayvan Bakımevi ve Rehabilitasyon Merkezimizden Kedi sahiplenilen vatandaşlarımıza Kedi Taşıma Kutusu verilmesi:**

Esenyurt Modern Hayvan Bakımevimize kedi sahiplenmeye gelen vatandaşlarımız çoğu zaman hazırlıksız geldiklerinden dolayı sahiplendikleri kedileri kucaklarında taşıırken çeşitli zorluk yaşamakta, kedi tırmalmasına maruz kalmaktadırlar. Müdürlüğümüz olarak vatandaşlarımızın işini kolaylaştırmak amacı ile Belediyemizin ve Müdürlüğümüzün adı, logosu ve iletişim bilgilerimizin bulunduğu **Acil Kedi Taşıma Kutusu** yaptırarak hem Belediyemizin bu konuda ne kadar duyarlı olduğunu göstermek hem de vatandaşımızın sahiplendiği kediyi yeni yuvasına kolayca götürebilmesi için kolaylık sağlamaktayız.

**Okullarda düzenlenen eğitim ve bilinçlendirme çalışmaları:**

'Ağaç yaşken eğilir.' Atasözünden yola çıkarak çocuklara hayvan sevgisi kazandırmak, sahipsiz sokak hayvanlarını korumanın önemi, evcil dostlarımızın da ortak yaşam alanlarımızda yaşayabileceği ve onların hayatlarını kolaylaştırmak için neler yapmamız gerektiğini anaokulu ve ilköğretim seviyesindeki öğrencilere anlatabilmek amacıyla, çocuklara yönelik Hayvan Sevgisi Eğitimi ile ilgili slayt gösterisi, animasyon filmi sunumu yaparak bugünün küçüğü yarının büyüğü olan çocuklarımıza hayvan sevgisi ve toplum bilinci oluşturuyoruz. Eğitim verdiğimiz her çocuğa, Hayvan sevgisi temalı Animasyon filmi CD dağıtımı yapıyoruz.

**(18) Bilgi İşlem Müdürlüğü**

Bilgi İşlem Müdürlüğü olarak 01.01.2016-31.12.2016 tarihleri arası yapılan faaliyetler;

E-Belediye sistemimiz üzerinden üye olmaya gerek kalmadan TC Kimlik veya Sicil Kodları ile vergilerini online olarak ödemeler devam etmektedir.01/01/2016-31/12/2016 tarihleri arasında 40404 mükellefimiz internet üzerinden online olarak ödeme gerçekleştirmiştir.

E-Belediye uygulamamız üzerinden internet üzerinden online olarak vatandaşlarımızın İstek-Şikayetlerini alıp takip etmeye ve cevaplamaya devam ediyoruz.

Evrak Takip ve Kayıt Sistemi bilgisayar ortamında devam etmektedir.



Otomasyon yazılımlarımızda Adres Kayıt Sistemi ve Tapu ile online entegrasyon devam etmektedir.

Kurumumuz genelinde otomasyon yazılımlarımızın aktif bir şekilde kullanılması, masa başı eğitimleri ve entegrasyonu sağlandı.

Coğrafi Bilgi Sistemimiz üzerinde online tapu verilerine ulaşabilmek için gerekli altyapıyı iyileştirme çalışmaları yapıp protokoller yenilendi.Tapu Müdürlüğü ile gerekli protokoller imzalandı online olarak yetkiler dahilinde tapu verilerini erişebilir durumdayız.

Müdürlüğümüz bünyesinde 11 Fiziksel Server sanallaştırılarak sanal ortamda 25 adet server bilgisayar yönetilmektedir.

Belediye bünyesinde bulunan 67 lokasyona ve merkez binada bulunan bilgisayar, yazıcı, ağ bağlantıları, serverlar, mail uygulamaları ve belediyemiz tarafından kullanılmakta olan programlarda meydana gelen arızaların takip, tamir ve bakım işlemleri rutin olarak yapıldı.

Yeni açılan Kültür Merkezleri, Spor Salonları, Bilgi Evleri, Müdürlüklerimiz vb. gibi dış lokasyonlarımıza Bilgi İşlem altyapı ve fizibilite çalışmaları yapılarak sağlıklı bir şekilde çalışmaları sağlandı.

Ana bina ve dış lokasyonlarda bulunan 25 server, 775 bilgisayara işletim sistemleri ve kurm genelinde kullanılmakta olan standart programların kurulumu yapıp bilgisayarların lokalinde bulunan 287 yazıcıya ait sürücüler kurulum ağ üzerinden yazıcı kullanan bilgisayarlarda gerekli ayarlar ile yazılımsal ve donanımsal bakımları yapılarak sistemin daha verimli bir şekilde çalışması sağlandı.

Belediyemiz internet sitesi güncellemeleri ve rutin bakım işlemleri yapıldı.

Kent Bilgi Sistemi kapsamında internet sitemiz üzerinden ilçemizdeki çeşitli merkezlerin 360 derecelik panoramik tanıtım fotoğrafları kullanıma açıldı.

Kent Bilgi Sistemi kapsamında internet sitemiz üzerinden ilçemizdeki tüm cadde ve sokakların 360 derecelik panoramik tanıtım fotoğrafları kullanıma açıldı.

Kent Bilgi Sistemi kapsamında belediyemizde bilgisayar programları ile birimlerimiz arası koordinasyon sağlanarak verilerin standardizasyonu, tek merkezli ulaşılabilirliği ve güncellenebilirliği sağlandı.

Arşivimizin sayısallaştırılmasına devam edilmektedir.Mali Hizmetler, İmar ve Şehircilik, Yazı İşleri, Emlak İstimlak ve Yapı Kontrol Müdürlüklerimizde arşiv dijital olarak kullanılmaktadır.

## (19)Sosyal Yardım İşleri Müdürlüğü

**Sosyal Yardım İşleri Müdürlüğü olarak 01.01.2016-31.12.2016 tarihleri arası yapılan faaliyetler;**

**Erzak Çeki (Erzak Kartı) Yardımı:**2016 Yılında 72.000 Aile'ye erzak kartı yardımı yapılmıştır.

**Kömür Yardımı:**2016 yılında 10.000 Aileye kömür yardımı yapılmıştır.

**Bebek Maması Yardımı:**2016 Yılında 23.700 Aileye Mama Yardımı yapılmıştır.

**Bebek Bezi:**2016 Yılı nda 60.300 Aileye Bebek Bezi Yardımı Yapılmıştır.

**Cenaze Yemeği Yardımı:**2016 Yılında 380 Aileye Toplamda 120.915 Kişilik Cenaze Yemeği Verilmiştir.

**Ramazan Programları:**2016 yılı Ramazan Ayında Sokak iftarları, Evlere sıcak yemek, Salon programları dahil toplam 68.086 Vatandaşımız için iftar programları düzenlendi. 2016 Yılında Cemevlerine 12 günlük iftar programı için 5.120 kişilik iftar yemeği verilmiştir.

**Yemek Yardımı:**2016 Yılında 482.565 mağdur vatandaşa yemek yardımı yapılmıştır.2016 yılında 167.411 öğrenciye sandviç ve meyve suyu yardımı yapılmıştır. 2016 yılında halkımıza sunulan kahvaltı programından 78.582 vatandaşımız yararlanmıştı.

**Eşya ve Çeyiz Yardımı:** 2016 yılında 1.625 Aile'ye Eşya ve Çeyiz yardımı yapılmıştır.

**Evlere Kuaför Hizmeti:**2016 Yılında 150 vatandaşımızın evlerine giderek kuaför hizmeti verilmiştir.

**Yeni Doğan Bebek Ziyareti:**2016 Yılında 765 vatandaşımız hastane ve evlerinde ziyaret edilerek yeni doğan paketi verilmiştir.

**Taziye Evi Ziyareti:**2016Yılında 812 Kişiye taziye ziyaretine gidilmiştir.

**Kurban Eti Yardımı:**2016 Yılında 2.125 Aileye Kurban Eti Yardımı Yapılmıştır.

**Kırtasiye Malzemesi Yardımı:** 2016 yılında 10.000 Öğrenciye Kırtasiye seti ve çanta yardımı yapılmıştır.

**Kıyafet ve Ayakkabı Yardımı:**2016 yılında 1.350 çocuğa mont, bot, eldiven seti yardımı yapılmıştır. 2016 yılında 11.135 çocuğa bayramlık kıyafet ve ayakkabı yardımı yapılmıştır.

**Soba Yardımı:**2016 yılında 317 aileye soba yardımı yapılmıştır.

**Battaniye Yardımı:**2016 yılında 6.910 aileye battaniye yardımı yapılmıştır.

**Sünnet Kıyafeti Yardımı:** 2016 Yılında 3.025 mağdur ailemizin çocuklarına sünnet kıyafeti yardımı yapılmıştır.

### **(20) Yapı Kontrol Müdürlüğü**

Yapı Kontrol Müdürlüğü olarak 01.01.2016-31.12.2016 tarihleri arası yapılan faaliyetler;

Konu Açıklaması	Gelen Evrak	Cevaplanan Evrak	İşlemi Devan Eden Evrak	Açıklama
Yapı Denetim İşleri	6.575	5.977	598	İşyeri Teslim- Eleman Değişikliği-Seviye Tespit-Yıl sonu seviye
Yapı Denetim Hakediş	5.574	5.357	217	
İş Bitirme	2.884	2.711	173	
Vatandaş Talep Ve Şikayetleri	697	615	82	
İş deneyim-Resmi Evrak Talebi	245	242	3	
Temel Üstü	2.321	2.201	120	
Şantiye Şefi İstifa	75	71	4	
Diğer	3.346	2.996	350	Altyapı Kurumları- Temyiz İşleri- Görevlendirmeler- Yıllık İzinler-Noter İşlemleri-Bilgi Notları
İşlem Oranları	21.7 %10	20.170 %92,87	1.547 %7,13	

### **(21) Basın Yayın Halkla İlişkiler Müdürlüğü**

Basın Yayın Halkla İlişkiler Müdürlüğü olarak 01.01.2016-31.12.2016 tarihleri arası yapılan faaliyetler;

Sayı No	Bölüm	Adet
1	Alınan Toplam İstek/Şikayet	15.965 Adet
2	Sonuçlanan İstek/Şikayet	15.585 Adet
3	Sonuçlanmayan Şikayet Sayısı	375 Adet
4	Bilgi Edinme Başvuru Sayısı	38 Adet
5	Sonuçlanan Bilgi Edinme Başvuruları	38 Adet
6	Bimer Başvuru Sayısı	1.296 Adet
7	Sonuçlanan Bimer Başvuruları	1296 Adet
8	Esbim Başvuru Sayısı	44.583 Adet
9	İstihdam Edilen Kişi Sayısı	5.272 Kişi
10	Toplam Gönderilen SMS + MMS	873.587,6 Adet

## **(22) Destek Hizmetler Müdürlüğü**

Destek Hizmetler Müdürlüğü olarak 01.01.2016-31.12.2016 tarihleri arası yapılan faaliyetler;

### **2016 Yılında Yapılan İhaleler**

Müdürlüğümüz Bünyesinde 2016 yılı içerisinde 4734 sayılı İhale Kanunu gereğince **18** adet **21/f**, **2** adet **21/B** ve **11** adet **19. Madde** olmak üzere toplam **31** Kalem İhale yapılmış olup; toplam tutarı **55.480.087,037 TL** dir.

Müdürlüğümüz Satınalma Şefliği Bünyesinde 4734 sayılı İhale Kanununun **22/D** Maddesi Gereğince Doğrudan Temin olarak **71** Dosya Yapılmış olup toplam tutarı **1.829.175,67TL** dir.

### **Müdürlüğümüzce yapılan hizmetler;**

Belediyemize ait tüm hizmet binaları ile sosyal tesislerin ve spor merkezlerinin elektrik, su, doğalgaz ve telefon faturaları takip edilmekte, fatura bedellerinin ödenmesi için tanzim edilen evraklar Mali Hizmetler Müdürlüğüne gönderilmektedir. Satın alma Şefliği Biriminden Belediyemizdeki Tüm Müdürlüklerin 4734 Sayılı İhale Kanunu Kapsamında belirtilen Talepler, İhaleler ve Satın almaları yapılmaktadır. İdari İşler Şefliği Birimi Belediyemize ait Tüm Birimlerdeki Küçük Çaplı Tamir Tadilat, Boya Badana, abonelik hizmetlerini yapmaktadır. Elektrik arızaları, Doğalgaz Kazanı ve Kombi arızaları, Asansör arızaları, Jeneratör bakım kontrol ve arızaları Teknik Ekibimiz tarafından yapılmaktadır.

Şantiye Ekibimiz tarafından ; Düğün ve Cenaze evlerinde Çadır Kurulum işlemleri, İhtiyaç sahibi ailelere Kömür ve İaşe dağıtımları, Kurban alanları hazırlama, İlçemiz Bünyesindeki Tüm Okul, Cami, Cemevi ve diğer Resmi Kurumların ihtiyaçlarının karşılanması vb. faaliyetler yapılmıştır.

### **Müdürlüğümüz Bünyesinde 2016 yılı içerisindeki yazışmalar:**

01.01.2016 ve 31.12.2016 tarihleri arasında Müdürlüğümüze Gelen Evrak Sayısı **2.525** adet olup, aynı dönemde Müdürlüğümüz bünyesinde Başka birimlere **1.748** adet yazışma yapılmıştır.

### **Alınan Avans Tutarları;**

Müdürlüğümüz Bünyesinde 2016 yılı içerisinde çeşitli Abonelikler için **68** Kalem avans alınmış olup toplam **648.609,027 TL** dir.

**Sabit Telefon ve İnternet Aboneliği Yapılan Tesislerimiz:**

2016 yılı İçerisinde Toplam **29** tesisimize Telefon, ADSL ve Statik IP aboneliği yapılmıştır.

**Doğalgaz Aboneliği Yapılan Tesislerimiz:**

2016 yılı İçerisinde Toplam **18** Tesisimize Doğalgaz Aboneliği Yapılmıştır.

**Elektrik Aboneliği Yapılan Tesislerimiz:**

2016 yılı içerisinde Toplam **20** Tesisimize Elektrik Aboneliği yapılmıştır.

**Su Aboneliği Yapılan Tesislerimiz:**

2016 yılı İçerisinde Toplam **14** tesisimize Su Aboneliği Yapılmıştır.

**Kombi ve Kazanların Bakım Onarımları.**

2016 Yılı İçerisinde Belediye tesislerimiz ve Diğer Resmi Kurumların Kazan ve Kombilerinin 76 kalem Bakım ve onarım işlemleri yapılmıştır.

**Belediyemiz ve Tesislerdeki Jeneratör Bakım ve Onarımları;**

2016 yılı içerisinde yapılan 43 kalem Jeneratör Bakım Onarım işlemleri yapılmıştır.

**Belediyemiz tesislerindeki Klimaların Bakım ve Onarımları;**

2016 yılında Belediyemiz ve Tesislerimizdeki 506 Klimaların Bakımı 33 Klimaların onarımı yapılmıştır.

**Elektrik İşleri Bakım Onarım ve Tesisat İşleri.**

2016 yılı içerisinde **366** kalem arıza, kurulum, bakım onarım işlemleri yapılmıştır.

**Destek Hizmetleri Müdürlüğü Şantiyesi;**

Müdürlüğümüz Şantiye Personelleri tarafından 2016 yılı içerisinde yapılan **30** kalem arıza, kurulum, bakım onarım işlemleri yapılmıştır.

***\*Doğalgaz ödemeleri, \*Sabit Telefon ve ADSL Ödemeleri, GSM Ödemeleri, ;\*Belediyemiz ve Tesislerimizin İSKİ ödemeleri Destek Hizmetler Müdürlüğümüz bünyesinde ödemeleri gerçekleştirilmiştir.***

**Bakım Onarım İşleri Faaliyetleri;**

Müdürlüğümüze ulaşan talepler dâhilinde 570 kalem Bakım onarım işleri ve ayrıca küçük çaplı tamir işleri yapılmıştır.

### **(23) İşletme Müdürlüğü**

İşletme Müdürlüğü olarak 01.01.2016-31.12.2016 tarihleri arası yapılan faaliyetler;

İşletme Müdürlüğü bünyesinde Kapalı Pazar yerleri olarak faaliyet gösteren 6 adet pazarımız bulunmaktadır.

1. Beygah Kapalı Pazar Yeri
2. Akçaburgaz Kapalı Pazar Yeri
3. Yenikent Kapalı Pazar Yeri
4. Talatpaşa Kapalı Pazar Yeri
5. Kıraç Kapalı Pazar Yeri
6. Güzelyurt Kapalı Pazar Yeri



İşletme Müdürlüğü bünyesinde Sosyal Tesis olarak faaliyet gösteren 6 adet sosyal tesisimiz bulunmaktadır.

1. Nikah Sarayı
2. İncirtepe Kültür Merkezi
3. Esenkent Havana Park
4. Mustafa AKBOĞA Kapalı Yüzme Havuzu, Spor Ve Kültür Merkezi
5. Güzelyurt Kültür Merkezi
6. Şehitler Parkı Havuzlu Bahçe

İşletme Müdürlüğü bünyesinde Saadetdere Termal ve Tesis, Atatürk Termal Tesis olmak üzere 2 adet termal tesisimiz bulunmakta olup 72.668 vatandaşımıza hizmet vermiştir. Esenyurdumuzun çeşitli mahallelerinde bulunan billboardlarımızdan 32 adedi kiraya verilmiştir.

### ***(24) Teftiş Kurulu Müdürlüğü***

Teftiş Kurulu Müdürlüğü olarak 01.01.2016-31.12.2016 tarihleri arası yapılan faaliyetler;

01.01.2016 tarihinden 31.12.2016 tarihleri arasında Esenyurt Kaymakamlığı tarafından gönderilen şikayet konularına istinaden 18 adet ön inceleme raporu, 1 adet araştırma raporu ayrıca Başkanlık Makamının oluru ile 6 adet disiplin soruşturması raporu olmak üzere toplamda 25 adet rapor düzenlenmiştir.

### ***(25) Kadın Ve Aile Hizmetleri Müdürlüğü***

Kadın Ve Aile Hizmetleri Müdürlüğü olarak 01.01.2016-31.12.2016 tarihleri arası yapılan faaliyetler;

#### **Koruyucu Önleyici Sosyal Hizmet Çalışmaları:**

Koruyucu-Önleyici Sosyal Hizmetlerin tanıtımı yaygınlaştırılması ve hizmetlerin kalitesinin arttırılmasına yönelik çalışmalar yürütülmüştür. Müdürlüğe yapılan başvurular, nedenlerine göre tasnif edilip veri tabanına kaydedilerek, ihtiyaç duydukları hizmetlere yönlendirilmiş, gerektiğinde müdürlük dışına yönlendirilen kişilerin iş ve işlemleri bu kurum ve kuruluşlarda takip edilmiştir. 2016 yılı itibari ile 820 vatandaşımız bireysel ve ailevi sorunlarına çözüm bulabilmek üzere Müdürlüğümüze başvurmuştur. Her biriyle ilgilenilmiş, sorunları çözülmeye çalışılmış, gerekli hallerde farklı kurumlar ile irtibat kurulmuştur. Bunlardan, 45 kişi şiddet mağduru olmuştur, konuyla ilgili gerekli danışmanlık hizmeti sağlanmış, gerekli hallerde konuk evine yönlendirilmiş ve süreç takip edilmiştir. Yapılan ihbarlar alınarak, ihbarlar veri tabanına kaydedilmiş, doğruluğu yerinde tespit edilerek, ihtiyaç duydukları hizmet sunumu başlatılmıştır. Kadına yönelik şiddetin önlenmesi, toplumsal cinsiyet eşitliği, her türlü şiddet, taciz ve istismarın önlenmesi amacıyla gerekli çalışmalar yürütülmüştür. Şiddet mağduru kadınların, kadın sığınma evlerine yerleştirilmesi konusunda kurumlarla sonuç odaklı çalışmalar yürütülmüştür. Ailelerin ve çocukların yaşadıkları sorunlara yönelik araştırmalar yapılmış olup sosyal, kültürel, ekonomik alanlarda aktif hale gelebilmeleri için plan ve projeler geliştirilmiştir. Çocuk Mahkemelerinden gelen danışmanlık tedbir kararı alınan çocuklara danışmanlık hizmetleri uygulanmıştır. Sosyal risk grubundaki çocuklar için koruyucu ve destekleyici projeler hazırlanmış ve uygulanmıştır. Çocuk hizmetleri kapsamında, aile içi şiddet ve istismara uğradığı sosyal inceleme ile tespit edilen çocukların Aile Sosyal Politikalar Bakanlığına sosyal inceleme raporlarının gönderilerek koordineli çalışmaların yürütülmesi, çocuğa en yüksek faydanın kurumsal olarak sağlanması amacıyla gerekli hizmetler sunulmuştur. Alan taramasıyla elde edilen veriler sonucunda

risk puanlaması ve analiz yapılmış olup, analiz sonuçlarına göre sosyal hizmet uygulamalarına ilişkin öneriler hazırlanmıştır.

### **Eğitim ,Seminer Ve Etkinlikler:**

**Gerçekleştirilen Eğitim, Seminer ve Etkinlikler:**“İş’te Avantaj” isimli projemizde Belediyemiz ve İŞKUR (Türkiye İş Kurumu) arasında imzalanan protokolle, ilçemizde ikamet eden dezavantajlı kadınlara yönelik “Hasta ve Yaşlı Bakım Elemanı” ve “Aşçı Yardımcısı” mesleki eğitimleri verilmektedir. Kadınlarımızın istihdama kazandırılması amacıyla hayata geçirilen projemiz ile kadınlar hem yeni bir meslek edinmekte hem ev ekonomisine katkıda bulunmaktadır. 5,5 ay süren Hasta ve Yaşlı Bakım Elemanı eğitimimize katılan 2 grupta toplam 40 kadın, 2,5 ay süren Aşçı Yardımcısı eğitimimize katılan 15 kadın olmak üzere toplamda 55 kadın yeni bir meslek edinmiştir.



Belediyemiz ile KOSGEB arasında imzalanan protokolle, İlçemizde ikamet eden dezavantajlı konumda bulunan kadınlara öncelik verilerek, Esenyurt’lu girişimci vatandaşlarımıza kendi işyerlerini kurabilmeleri ve hibe desteği alabilmeleri için ücretsiz “Uygulamalı Girişimcilik Eğitimi” verilmiştir. Bu kapsamda 2016 yılı boyunca 3 ayrı tarihte verilen eğitimlerde 90 kursiyer sertifikalı programımıza katılmıştır.

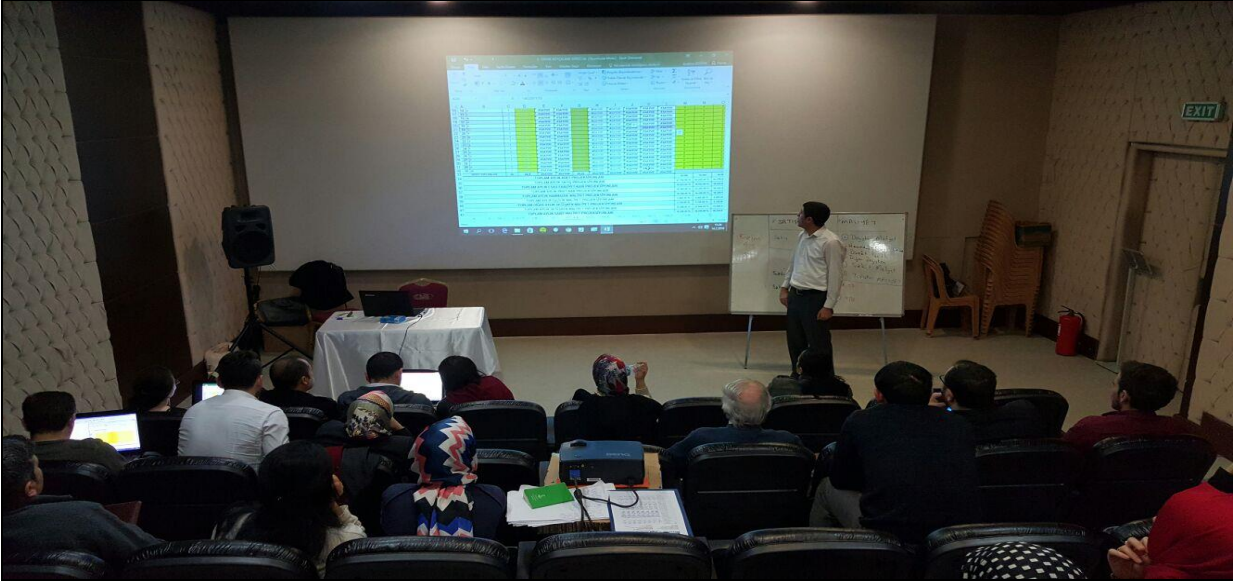

“Yeryüzü Yıldızları” Projemiz ile ailesi tarafından terk edilmiş, anne ve babası ayrılmış veya vefat etmiş, ihmal ve istismar mağduru olmuş, ailesi yanında yaşayan ya da devlet bakımına alınmış 6-18 yaş aralığındaki çocuklar ve gençler hedef kitle olarak belirlenmiştir. Çeşitli eğitim ve aktivitelerin bulunduğu çalışma, çocuklarımıza ve gençlerimize, üniversiteli arkadaşları ile birlikte, hedef belirlemeyi, zararlı alışkanlıklardan korunmayı, doğru arkadaş seçmeyi, öz güven geliştirmeyi, toplumsal ve evrensel değerlerle donanmış bireyler olarak hayatını sürdürmeyi öğretme amacıyla hazırlanmıştır. Proje kapsamında 120 çocuk sürekli olarak takip edilmektedir.



Aile ve Sosyal Politikalar Bakanlığı hizmetlerinin, Şehit ve Gazi Yakınları, Çocuklar ve Gençlere Yönelik Hizmetler, Yetim Çocuklar ve Kurum Bakımı konularının, Belediyemizin ilgili personellerince öğrenilmesi,



taleplerin doğru şekilde yönlendirilmesi amacıyla, iki farklı tarihte “Hizmet İçi Eğitimler” gerçekleştirilmiştir. Toplamda 100 belediye çalışanı hizmetten faydalanmıştır. Çocuk istismarına yönelik ailelere ve çocuklara bilinçlendirici seminerler düzenlenmiştir.



Toplumsal konularda, bilinçlenme ve farkındalığını artırmak amacıyla çeşitli konularda seminer ve söyleşi programları düzenlenmektedir.

- Aile İçi İletişim
- Çocuk Psikolojisi
- Toplumsal Uyum
- Madde Bağımlılığı
- Türk Toplumunda Kadın
- Evlilikte İletişim ve Yaşam Becerileri
- Etkili İletişim
- Öfke Kontrolü
- Ev Kadınları ve Girişimcilik
- Kadın İstihdamı
- Çocuklarda Özgüven
- Kahraman Türk Kadınları
- Kitap Söyleşileri
- Çocuk Gelinler
- Ergen Psikolojisi
- Mahremiyet Eğitimi
- Diğer...







“Suriyeli Göçmenlerin Sosyal Yaşama Entegrasyonu” temalı seminerler gerçekleştirilmiştir. Bu çalışmalarda 450 Suriyeli bireye ulaşılmıştır.





Piknik organizasyonumuzda Esenyurt'lu kadınlar ile buluşulmuştur. Çeşitli aktivitelerin ve yarışmaların bulunduğu programımız Esenyurt Belediyesi Danamandıra Tabiat Parkı'nda yapıldı.

***Katılım Sağlanan Eğitim, Seminer ve Etkinlikler:***Aile ve Sosyal Politikalar İl Müdürlüğünün düzenlediği Çocuk Koruma Kanunu Hakkında İl Koordinasyon Toplantılarına düzenli katılım sağlanmaktadır. Aile ve Sosyal Politikalar İl Müdürlüğünün Düzenlediği “Aile İçi Şiddetle Mücadele Eylem Planı“ programına katılım sağlanmıştır.Aile ve Sosyal Politikalar Bakanlığının düzenlediği “Kadın Danışma Merkezleri Çalıştayına” katılım sağlanmıştır.İlçe Kaymakamlığının ev sahipliği yaptığı “Madde Bağımlılığıyla Mücadele İcra Kurulu Toplantısı”na düzenli olarak katılım sağlanmaktadır.İl Sağlık Müdürlüğünün Düzenlediği “Madde Bağımlılığı Bilinçlendirme Toplantısına” katılım sağlanmıştır.

### **Madde Bağımlılığı Çalışmaları:**

***Yeni Başlangıçlar Gençlik Merkezi:***Bağımlılıkla mücadele kapsamında, 18-35 yaş arası, bağımlılık tedavisinin hastane ayağını tamamlayan gençlerimiz, merkezimizde çalışan uzmanlarımızın desteği ile (Psikolog, Sosyolog, Sosyal Çalışmacı, Exuser, Uzman Yönetici) konaklamalı ve ayaktan takip şeklinde rehabilite edilip, topluma kazandırılmaya çalışılmaktadır.

Merkezimiz 15 Haziran 2015 tarihinde konaklamalı ve gündüzlü olarak hizmet vermeye başlamıştır. Merkez mevcut yapısı itibari ile 10 kişi konaklamalı 10 kişi ayaktan takip kapasitesine sahiptir. Merkezimizde

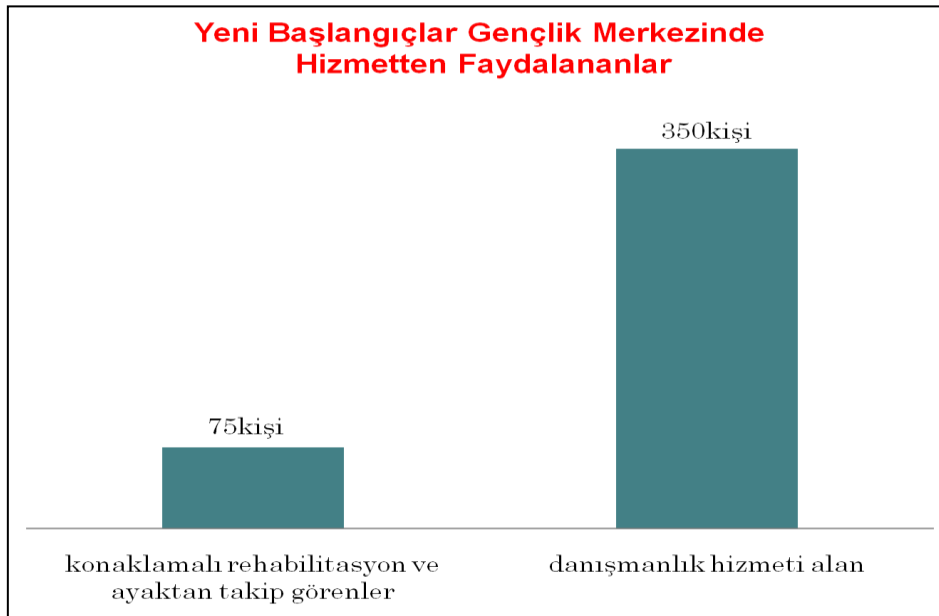

2016 yılı itibarı ile 75 bağımlı, konaklamalı ve ayaktan rehabilitasyon hizmeti almıştır. 350 bağımlı ve ailesi danışmanlık hizmeti olarak, değerlendirme ve yönlendirme hizmetlerinden faydalanmıştır.İlçemizdeki öğrencilerin fiziksel, ruhsal ve sosyal gelişim süreçlerine ilişkin farkındalık kazandırmak ve gençlik dönemine farklı bir perspektiften bakma becerisi kazandırmak amacıyla, gelecek nesilleri yetiştiren öğretmenlerimize “Gençleri ve Gençlik Dönemini Okuma Sanatı” isimli hizmet içi eğitim seminerleri verilmiştir. Üç ay süren eğitimimize düzenli olarak 220 eğitimci katılmıştır.

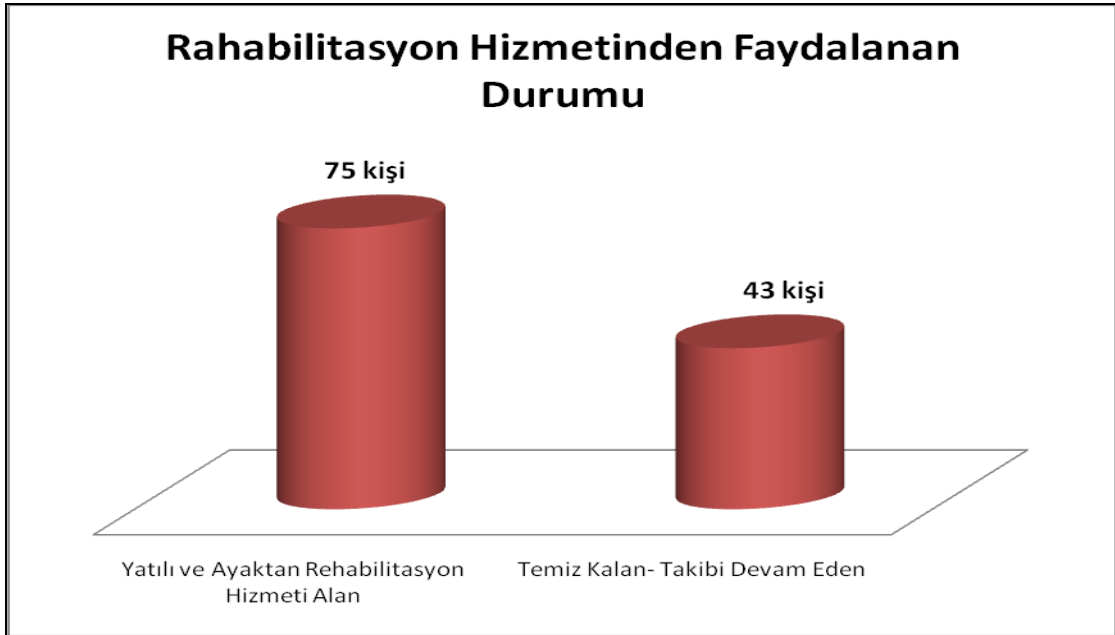

İlçemiz genelinde görevli okul müdürleri, müdür yardımcıları ve rehber öğretmenlerine belirli aralıklarla “Madde Bağımlılığını Önleme ve Bilinçlendirme” konulu seminer programları düzenlenmiştir. Bu eğitimler ile 940 eğitimciye ulaşılmıştır.

### **Bağımsızlık Köyü:**

Proje aşaması tamamlanan, 14.000 m<sup>2</sup> lik bir arazi üzerine en kısa zamanda inşasına başlanacak olan yeni merkezimizde, 18-35 yaş arası, bağımlılık geçmişi olan, detoks tedavisi tamamlanan gençlere, konaklama, beslenme, sağlık, eğitim, mesleki eğitim hizmetleri verilerek, gerekli her tür psikolojik ve sosyolojik destek programları kullanılarak bu gençlerin rahabilitasyonunun sağlanması ve topluma kazandırılması hedeflenmektedir. Yeni Başlangıçlar Gençlik Merkezi'nin devamı niteliğinde olan Merkezimiz 39 kişi kapasitesi ile gençlerin ihtiyaçlarına cevap verebilecek şekilde planlanmış olup ayrıca bağımsızlık köyü içerisinde 39 yataklı, madde detoks tedavisinin yapıldığı bir hastane bulunacaktır. Kurumda; toplantı odaları, görüşme odaları, terapi odaları, 120 kişilik sinema – konferans salonu, sergi alanı, aktivite alanı, kütüphane, yemekhane, mesleki atölyeleri, sergi alanı, aktivite alanı, kütüphane, yemekhane, mesleki atölyeler, eğitim sınıfları, ekilebilir bahçe, hayvan besleme alanları, kapalı yüzme havuzu, açık ve kapalı basketbol sahası mevcut olacaktır.

### **Benim Ailem Eğitim Ve Danışmanlık Merkezi:**

**Psikologlarımızın Faaliyetleri:** Kişilerin içinde geliştikleri veya işlevlerini yerine getirdikleri aile sistemini veya ilişkide buldukları diğer sosyal çevreyi değerlendirmeye dayanan ve bu anlayıştan yola çıkarak bireylere, çiftlere veya ailelere sorunlarının çözümüne dönük değişim ve gelişime yönelik Benim Ailem Eğitim ve Danışmanlık Merkezimizde; çocuk, ergen, yetişkin, evlilik ve aile danışmanlık hizmetleri verilmektedir.

Çocuk, Ergen, Yetişkinlerde Uygulanan Psikolojik Değerlendirme Testleri:

- Kişilik Testleri; kişinin yapısı, karakter özellikleri ve sosyal uyumu hakkında bilgi vermektedir.



- Envanter ve Ölçekler; kişinin duygu, durum depresyon ve kaygı derecesi, sosyal uyum, akademik yetenek ve ilgi, ebeveyn tutumları hakkında bilgi vermektedir.
- Zeka ve Dikkat Testleri; çocuğun motor beceri, görsel algı, el-göz koordinasyonu gibi fiziksel ve zihinsel gelişim süreçlerinin izlenmesi için uygulanan testler ve ölçekler uygulanmaktadır.

Boşanma sürecindeki aileler için psiko-sosyal durumları da göz önünde bulundurarak arabuluculuk hizmetleri, boşanmış bireylere ve çocuklarına, buldukları süreci sağlıklı bir şekilde geçirmeleri için uyum programları planlanmakta ve uygulanmaktadır. Tek ebeveynli ailelere psikolojik danışmanlık ve destek hizmetleri verilmektedir. Yas ve terk süreci yaşayan ailelere ve çocuklara yönelik psikolojik destek hizmetleri verilmektedir. Nişanlı ve evli çiftlere yönelik cinsel terapi verilmektedir. “Evlilik Okulu” seminerleri, İlçemizde evlilik hazırlığı yapan veya aile birliğini güçlendirmek isteyen vatandaşlarımıza empati, iletişim ve sorun çözme konusunda beceri kazandırmak amacıyla düzenlenmektedir. Bu kapsamında nikâh sarayına evlenmek üzere başvuran çiftlerimize her ayın ilk haftası merkezimizde eğitim verilmektedir. 2016 yılı boyunca 900 vatandaşımız eğitimden faydalanmıştır.



“Aile Okulu” eğitimleri, ailenin ve aile fertlerinin huzur, mutluluk ve bütünlüğünü güçlendirmek, aile içi ilişkileri ve toplumsal yaşama uyum becerilerini arttırmak, bireysel farkındalıklarını arttırmak, daha sağlıklı, daha mutlu bireylerle sağlıklı aile yapısını kurabilmek, sorunları önleme ve çözme kapasitelerini geliştirmek amacıyla hizmet vermektedir. Bu kapsamda; Çocuk Psikolojisi, Aile İçi İletişim, Ev Kazaları ve İlk Yardım, Ev Ekonomisi, Kadın Sağlığı, Kusursuz Ev İşleri konulu eğitimler verilmektedir. Programlarımıza 450 kişi katılım sağlamıştır.



“Bilinçli Aile Bilinçli Çocuk” programı; annelerin çocuklarını yetiştirirken yaşadıkları problemlere yönelik başa çıkma becerilerini arttırmayı, farkındalık kazandırmayı ve yalnız olmadıklarını hissettirmeyi amaçlamaktadır. Bunun yanı sıra eşleriyle yaşadıkları sorunlara ışık tutarak grup içerisinde çözüm yolları bulmayı hedeflemektedir. Program küçük gruplardan oluşarak interaktif bir çalışma sunmaktadır. Kurumumuzda psikologlarımız tarafından 2016 yılı içerisinde 5500 vatandaşımıza danışmanlık hizmeti almıştır. Doğum sonrası depresyon (Postpartum) yaşayan kadınlara yönelik psikolojik danışmanlık hizmeti verilmektedir.

### (26)Kentsel Tasarım Müdürlüğü

Kentsel Tasarım Müdürlüğü olarak 01.01.2016-31.12.2016 tarihleri arası yapılan faaliyetler;

Sıra No	Tanım	Performans Göstergesi	Cinsi	Mevcut Durum
1	Riskli yapı	Dosya adedi	Adet	1.051
2	Kira yardımı	Toplam kira yardım müracaatı	Adet	1.124
3	Riskli alan	Modern kiraç köyü fizibilite çalışmaları		Devam ediyor
4	Genel	Müdürlüğe gelen evrak sayısı	Adet	4.934

5	Genel	Müdürlükten giden evrak sayısı	Adet	3.796
6	Genel	Müdürlüğe gelen sonuçlanan BİMER şikayetleri	Adet	49
7	Genel	Müdürlüğe gelen sonuçlanan istek ve şikayetler	Adet	68
8	Genel	Müdürlük personelleri teknik eğitim çalışmaları	Adet	4

### **(27)Ulaşım Hizmetleri Müdürlüğü**

Ulaşım Hizmetleri Müdürlüğü olarak 01.01.2016-31.12.2016 tarihleri arası yapılan faaliyetler;

Belediyemize ait resmi araçların tamir ve bakım hizmetleri, resmi ve kiralık araçların OGS kontör dolulukları ve resmi araçların fenni muayeneleri egzoz emisyon ölçümleri ve trafik sigortaları düzenli olarak Ulaşım Hizmetleri Müdürlüğümüz tarafından yapılmaktadır. 2016 yılı itibariyle Ulaşım Hizmetleri Müdürlüğü tarafından yürütülen akaryakıt alımı işi 2017 yılı itibariyle devam etmekte olup, belediyemiz uhdesinde hizmet veren resmi, kiralık araçlara ve jeneratörlere yakıt verilme işlemleri Ulaşım Hizmetleri Müdürlüğümüz tarafından yürütülmektedir.

İl İçi Hizmet	Araç Sayısı			Kişi Sayısı
	27 Kişilik	35 Kişilik	45 Kişilik	
Cenaze	27 Kişilik	622	696 Araç	19.414 Kişi
	35 KİŞİLİK	71		
	45 KİŞİLİK	3		
Düğün	27 KİŞİLİK	571	669 Araç	18.867 Kişi
	35 KİŞİLİK	96		
	45 KİŞİLİK	2		
Gezi+Etkinlik	27 KİŞİLİK	1.249	1.725 Araç	51.573 Kişi
	35 KİŞİLİK	357		
	45 KİŞİLİK	119		
Spor Faaliyeti	27 KİŞİLİK	211	246 Araç	6.932
	35 KİŞİLİK	34		
	45 KİŞİLİK	1		

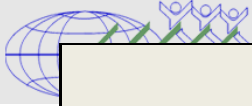

İl İçi Hizmet	Kamu Kurum Kuruluşları(Adliye Servisleri) Okul Servisi(Nusret Usta Bilginan İ.Ö.O)(Suriyeli Vatandaşları Emniyete)Esbim Hizmet Aracı, Siteler ile metrobüs arası servis, Engelli Vatandaş KPSS kursu, İhlas Marmara evleri servis	47.246 Kişi
TOPLAM SAYI	3.336 Araç	144.032 Kişi

İl Dışı Hizmet	Araç Sayısı			Kişi Sayısı
Cenaze	27 KİŞİLİK	380	548 Araç	17.240 Kişi
	35 KİŞİLİK	58		
	45 KİŞİLİK	110		
Düğün	27 KİŞİLİK	138	174 Araç	5.186 Kişi
	35 KİŞİLİK	16		
	45 KİŞİLİK	20		
Gezi+Etkinlik	27 KİŞİLİK	121	329 Araç	11.917 Kişi
	35 KİŞİLİK	71		
	45 KİŞİLİK	137		
TOPLAM SAYI	1.051 Araç			34.343 Kişi
<b>GENEL TOPLAM :</b>	<b>4.387 Araç</b>			<b>78.375 Kişi</b>



### **(28)Dış İlişkiler Müdürlüğü**

Dış İlişkiler Müdürlüğü olarak 01.01.2016-31.12.2016 tarihleri arası yapılan faaliyetler;

01.01.2016 tarihinden 31.12.2016 tarihine kadar 106 adet gelen evrak, 8 adet giden evrak kaydı yapılmıştır.

Nijerya Cumhuriyeti'nin İn Gall şehri ile kardeş şehir ilişkisi kurulmasına yönelik meclis kararı alınmıştır.

Tokat İli Almus İlçesi Ormandibi Belediyesi, Ordu İli Aybastı İlçesi Belediyesi, Kars İli Arpaçay İlçesi Belediyesi, Edirne İli İpsala İlçesi Belediyesi, Kars İli Susuz İlçesi Belediyesi, Kırklareli İli Vize İlçesi Kıyıköy Belediyesi, Tokat İli Başçiftlik İlçesi Belediyesi, Kırklareli İli Kavaklı Belediyesi, Gümüşhane İli, Çanakkale İli Eceabat İlçesi Belediyesi, Van İli Tuşba İlçesi Belediyesi, Çanakkale İli Biga İlçesi Gümüşçay Belediyesi, Uşak İli Karahallı İlçesi Belediyesi, Samsun İli Havza İlçe Belediyesi, Giresun İli Gçrele İlçe Belediyeleri ile Kardeş Belediye ilişkilerimiz devam etmektedir.

Nijer Cumhuriyeti/İN Gall Şehri ve Senegal Cumhuriyeti/Dakar –Sicap Liberte Şehri ile Kardeş Şehir ilişkilerimiz devam etmektedir.

### **(29)Kreş Müdürlüğü**

Kreş Müdürlüğü olarak 01.01.2016-31.12.2016 tarihleri arası yapılan faaliyetler;

#### **Faaliyetteki Kreşlerimiz:**

2016 yılında Müdürlüğümüze bağlı hizmet veren kreş sayımız Suriyeli çocuklarımız için hizmete açılan Yunus Emre Mahallesindeki kreşimiz ile 10' a ulaşmıştır. Fatih Mahallesinde bulunan kreşimiz Eylül ayında binanın eski olması sebebiyle duvarlarında oluşan hasar nedeniyle tekrar projesi yapılmak üzere kapatılarak yıkım kararı alınmıştır. Kreşlerimize 2016 yılı içinde toplam 1242 öğrenci başvuruda bulunmuş; bunlardan 694 tanesinin başvurusu gerekli koşulları sağladığı için kabul edilirken, 107 başvuru ise yaşın uygun olmaması, ailenin çalışmaması vb. gibi nedenlerle olumsuz olarak sonuçlanmıştır. 441 başvuru sahibi ise sırada beklemektedir. Kreşlerimizden 36-66 ay yaş aralığındaki Esenyurt ilçe sınırları içerisinde ikamet eden çalışan anne-babaların çocukları faydalanabilmektedir.

#### **Menekşe Kreşi:**

Menekşe Kreşimiz 2 katlı olup, 4 sınıf, 2 uyku odası, 4 çocuk 3 yetişkin lavabosu, 1 mutfak ve 1 çok amaçlı salondan oluşmaktadır. Geniş bir park içerisinde yeşil alandan zengindir. 2016 yılı Şubat ayında hizmete başlamıştır.



**Osmangazi Kreşi:**

Osmangazi Kreşimiz 2 katlı olup, 5 sınıf, 2 uyku odası, 5 çocuk 1 yetişkin lavabosu, 1 mutfak ve 1 sinema odasından oluşmaktadır. 2016 yılı Şubat ayında hizmete başlamıştır.





**Yenikent Kresi:**

Yenikent Kresimiz tek katlı olup, 4 sınıf, 1 uyku odası, 4 çocuk 1 yetişkin lavabosu ve 1 mutfaktan oluşmaktadır. 2016 yılı Mart ayında hizmete başlamıştır.



**Şehitler Kresi:**

Şehitler Kresimiz tek katlı olup, 3 sınıf, 1 uyku odası, 4 çocuk 1 yetişkin lavabosu ve 1 mutfaktan oluşmaktadır. 2016 yılı Şubat ayında hizmete başlamıştır.



**Turgut Özal Kreşi:**

Turgut Özal Kreşimiz 2 katlı olup, 5 sınıf, 2 uyku odası, 5 çocuk 1 yetişkin lavabosu, 1 mutfak ve 1 sinema odasından oluşmaktadır. 2016 yılı Şubat ayında hizmete başlamıştır.



**Hürriyet Kreşi:**

Hürriyet Kreşimiz 2 katlı olup, 4 sınıf, 1 uyku odası, 10 çocuk 2 yetişkin lavabosu ve 1 mutfaktan oluşmaktadır. 2016 yılı Nisan ayında hizmete başlamıştır.





**Akşemseddin Kresi:**

Akşemseddin Kresimiz 2 katlı olup, 5 sınıf, 2 uyku odası, 5 çocuk 1 yetişkin lavabosu, 1 mutfak ve 1 sinema odasından oluşmaktadır. 2016 yılı Eylül ayında hizmete başlamıştır.



**Bağlarçeşme Kresi:**

Bağlarçeşme Kresimiz tek katlı olup, 4 sınıf, 1 uyku odası, 4 çocuk 1 yetişkin lavabosu ve 1 mutfaktan oluşmaktadır. 2016 yılı Kasım ayında hizmete başlamıştır.



**Cınar Kresi:**

Şehitler Kreşimiz tek katlı olup, 3 sınıf, 1 uyku odası, 3 çocuk 1 yetişkin lavabosu ve 1 mutfaktan oluşmaktadır. 2015 yılı Ağustos ayında hizmete başlamıştır.



**Yunus Emre Kresi:**

Yunus Emre Kreşimiz tek katlı olup, 2 sınıf, , 1 çocuk 1 yetişkin lavabosu ve 1 mutfaktan oluşmaktadır. 2016 yılı Kasım ayında, Suriyeli çocuklarımızın Türkçeyi öğrenmesi, toplumsal değerlerimizi öğrenmeleri ve temel okul öncesi becerileri kazanabilmeleri amaçlarıyla hizmete başlamıştır.



Bütün Kreşlerimizde Zabıta Müdürlüğüne bağlı olarak çalışmakta olan 1 güvenlik görevlimiz bulunmaktadır.

**Eğitim Programlarımız:**

Kreşlerimizde aşağıda yazılı konu başlıkları ders programı olarak uygulanmaktadır.

SIRA	KONU	İÇERİK	UYGULAYICI
1	Değerler Eğitimi	Dini ve Toplumsal değerlerimiz yaşlarına uygun hale getirilerek temel kültür ve toplumsal yapımızın korunması amaçlanmaktadır. Günlük olarak uygulanmaktadır.	Çocuk Gelişimi Sertifikasına Sahip İlahiyat Fakültesi Mezunu, Dini ve Değerler Eğitimi Öğretmenleri
2	Proje Çalışmaları	Motor becerilerin ve zihinsel gelişimlerin desteklenmesi için belirli gün ve haftalar dikkate alınarak hazırlanan faaliyet başlıklarıdır ve günlük olarak uygulanmaktadır.	Çocuk Gelişimi Mezunu Sınıf Öğretmenleri
3	Yabancı Dil	Okula hazırlığın eksiksiz tamamlanması için uygulanan faaliyettir. İngilizce ve Arapça olmak üzere 2 yabancı dil dersi verilmektedir.	Çocuk Gelişimi Mezunu Sınıf Öğretmenleri
4	Kitap Çalışması	Temel okul öncesi becerilerinin kazanılması için günlük olarak yapılan çalışmadır. 3-4 ve 5 yaş olmak üzere üç farklı eğitim seti yaşlara uygun olarak kullanılmaktadır.	Çocuk Gelişimi Mezunu Sınıf Öğretmenleri
5	Bilim Atölyesi	Zihinsel gelişimlerinin desteklenerek yaratıcılığın artırılması amacıyla haftalık olarak yapılan çalışmadır.	Çocuk Gelişimi Mezunu Sınıf Öğretmenleri
6	Kitap Günü	Çocuklarımıza okuma alışkanlığının kazandırılması amacıyla evdeki kitaplarını kreşe getirmek ve sınıf arkadaşları ile paylaşmak suretiyle yapılan haftalık etkinliktir.	
7	Oyuncak Günü	Çocuklarımızın paylaşmayı öğrenmesi amacıyla evden getirdikleri oyuncaklarını sınıf arkadaşları ile paylaşması esasına dayalı haftalık etkinliktir.	

**Düzenlenen Etkinlikler:**

2016 yılı içerisinde gezi, tiyatro, veli toplantısı, Kutlu Doğum Haftası gösterisi, diş ve göz taraması, psikolog değerlendirmesi ve psikolog veli görüşmesi başlığı altında çeşitli etkinlikler düzenlenmiştir. Öğretmenlerimize psikoloğumuz tarafından, “Çocuklar İle İletişim ve Mahremiyet Eğitimi” konularında hizmet içi eğitimler verilmiş yine Değerler Eğitimi öğretmenlerimiz “Doğru Öğretim Teknikleri” konulu seminere katılmıştır. Toplam 400 öğrencimize psikoloğumuz tarafından “Ankara Gelişim Tarama Envateri” uygulanarak gelişim düzeyleri taraması yapılmış ve 85 velimiz ile çeşitli konularda psikoloğumuz veli görüşmesi yapmıştır.



**Florya  
Akvaryum Gezisi**



**K9 At Çiftliği Gezisi**





**Kumbara Etkinliđi**



**Meyve Bahçesi Gezisi**





**Minopolis Çocuk Şehri Gezisi**



**Torium Snowpark Gezisi**



**Esenyurt Kültür Merkezi Tiyatro  
Etkinliği**



**Trafik Eğitim Parkı Gezisi**





**2016 Yılında Yapılması Planlanan Etkinliklerin Tamamlanma Durumu:**

2015 Yılı faaliyet raporunda yer alan 2016 yılında yapılması planlanan etkinliklerin tamamlanma durumu aşağıda yer almaktadır.

**Oyuncuklar Kutuya:** Türk Kızılayı ile irtibata geçilerek, mülteci kamplarında yaşayan çocuklar için toplanan oyuncaklar ihtiyaç sahibi çocuklara ulaştırılacaktır. Oyuncaklar kreşlerimizden eğitim alan öğrencilerimiz tarafından gönüllülük esaslı ile temin edilmesi şeklinde tasarlanan etkinlik katılımının çok az olması sebebi ile gerçekleştirilememiştir.

**Bilge Nesil Geçmişin İzinde:** Bu etkinlik ile öğrencilerimize geçmiş dönemlerde kullanılan çeşitli ev aletleri ve teknolojik cihazlar tanıtarak kültür yapımız ile ilişkilendirilmelerin yapılması şeklinde tasarlanan etkinlik 2016 Nisan ayından bu yana uygulanan eğitim programları ile “Ayın Şehri” ve “Unutulmayan Eserler” olarak gerçekleştirilmiştir.



**Bilinçli Çocuk:** Drama çalışması şeklinde yapılacak olan etkinlikle çocuklarımızın, istismara karşı kendilerini koruyabilmeleri ve önlem alabilme yöntemlerinin öğretilmesi şeklinde tasarlanan etkinlik, 2016 Ocak ayı ve Kasım 2016 aylarında 4 konu başlığı şeklinde tüm öğrencilerimize verilmiştir. Ayrıca konu ile ilgili bir broşür hazırlanarak ailelerin de bilinçlendirilmesi sağlanmıştır.





**Göz Taraması:** Çocukluk çağında ortaya çıkabilecek göz ve görme ile ilgili problemlerin erken teşhisini sağlamak amacıyla öğrencilerimize göz taraması yapılması şeklinde planlanmış ve 2016 yılı Mart ayında “Avrupa Göz” Hastanesinin desteği ile etkinlik tamamlanmıştır.



**Diş Taraması:** Çocuklarımıza diş sağlığı ve önemi konusunda yapılması gerekenlerin anlatılması amacıyla yapılması planlanan etkinlik 2016 yılı Nisan ayında Sağlık Bakanlığı Ağız ve Diş Sağlığı ekiplerince 5 kreşimizde eğitim alan 60 ay ve üstü çocukların diş taraması yapılması suretiyle tamamlanmıştır.

**Ayın Ünlüsü:** Bu etkinlik ile her ay çocuklarımıza bir Türk Büyüğünün tanıtılması esasına dayalı etkinlik 2016 yılı Nisan ayından bu yana uygulanan eğitim programları ile gerçekleştirilmiş olup etkinlik kapsamında, “Mehmet Akif ERSOY, Mevlana, Eyüp Sultan, Kanuni Sultan Süleyman, Osman Gazi, Kılıç Arslan, Fatih Sultan Mehmet, Ali Kuşçu ve Akşemseddin gibi büyüklerimiz drama ve çeşitli etkinlikler ile öğrencilerimize tanıtılmıştır.





**Geziler:** Önceden yapılan planlamalar ile kreşlerimizden faydalanan çocuklarımızın sosyalleşmesine fayda sağlayacak ve derslerde öğrendikleri bilgileri pekiştirmelerine yardımcı olacak mekanlara geziler düzenlenmesi olarak planlanan faaliyet kapsamında rapor içerisinde detayları yer alan geziler düzenlenmiştir.

**Mezuniyet Töreni:** Kreş eğitim yaşını tamamlayan öğrencilerimizin düzenlenecek olan yıl sonu sergisi ve mezuniyet gösterisi ile yeni eğitim hayatlarına uğurlanması olarak planlanan etkinlik çok fazla mezun verilmemesi sebebi ile gerçekleştirilemedi. Tüm kreşlerimizden 2016 yılında 6 öğrencimiz mezun olmuştur.

**Uçurtma Şenliği:** 2016 yılı içerisinde yapılması planlanan hafta sonu etkinliği gerçekleştirilemedi.

### ***(30)Gençlik Ve Spor Hizmetleri Müdürlüğü***

Spor İşleri Müdürlüğü olarak 01.01.2016-31.12.2016 tarihleri arası yapılan faaliyetler;

21Spor Tesisinde, 33 branşta, 53 farklı noktada 135 uzman eğitimciyle 74.000 kişiye ücretsiz spor eğitimi yaptırarak, Türkiye'nin en fazla öğrenciye spor yaptıran ilçesiyiz. 67.120 resmi lisanslı sporcu sayısı ile Türkiye'nin en hızlı gelişen ilçesi seçildik.

Bu tesisler içerisinde bay ve bayanlara hizmet veren 10 fitness merkezi, 9 kapalı spor salonu, 2 yarı olimpik yüzme havuzu, 1 tanesi UEFA standartlarında olmak üzere 2 futbol stadı bulunmaktadır.

Engelli vatandaşlarımıza ücretsiz yüzme, basketbol ve jimnastik dersleri verilmektedir.

Vatandaşlarımızı obeziteyle mücadele konusunda bilinçlendirmek amacıyla sağlık seminerleri düzenlenmektedir.

Ünlü sporcularımız ile söyleşiler yapıldı (Rıza KAYAALP, Selçuk ÇEBİ, Atakan ARSLAN, Avni YILDIRIM)

Spor malzemelerimiz spor yapan vatandaşlarımıza ücretsiz olarak dağıtılmıştır.

Fitness malzemeleri alınarak üç yeni tesise daha malzeme alındı.

İlçemizde bulunan 26 amatör spor kulübüne toplamda nakdi yardımyapılmıştır.

İlçemizde bulunan devlet okullarının tamamına spor malzemesi yardımı yapıldı.

Spor okullarımızda eğitim gören 74.000 sporcumuzun tamamına ücretsiz; eşofman, spor ayakkabı, şort, forma, çanta, tozluk ve yağmurluk verilmektedir.

Spor yapmak isteyen ve ulaşım imkanı olmayan vatandaşlarımıza tesislerimize ücretsiz servis imkanı sağlanmaktadır.

İlçemizde bulunan amatör spor kulüplerine malzeme yardımı ve il dışına giderken araç imkanı sağlanmaktadır.

İlçemizde bulunan amatör spor kulüplerine ücretsiz antrenman ve maç için saha ve salon tahsisı yapılmaktadır.

### **Esenyurt Belediyesi Kapalı Yüzme Havuzu Spor Kompleksi**



### **BRANŞLAR:**

Bay-Bayan Fitness  
Çocuk Yüzme  
Engelli Yüzme  
Hamam/Sauna  
Çocuk Oyun Alanı  
Yetişkin Yüzme  
Güreş



**Gürbüz Süleymanoğlu Spor Merkezi**



**BRANSLAR:**

Bay/Bayan  
Fitness  
Step-Aerobik  
Yoga- Spinning  
Zumba  
Fin Hamamı  
/ Sauna  
Jimnastik  
Plates  
Masa Tenisi  
Kick Boks  
Aikido  
Bale

**Cumhuriyet Kapalı Spor Salonu**



**BRANSLAR:**

Bay/Bayan  
Fitness  
Basketbol  
Voleybol  
Jimnastik  
Taek-wondo  
Kort Tenisi  
Bayan Sporları  
Halk Oyunları  
Masa Tenisi  
Aikido  
Badminton

**Şehit M. Caner Mert Kapalı Spor Salonu**



**BRANŞLAR:**

Basketbol  
Voleybol  
Hokey  
Badminton  
Masa Tenisi  
Güreş  
Kung-Fu  
Hentbol  
Futsal  
Boks  
Sabah Sporları  
Zumba  
Jimmastik

**Merkez Kapalı Spor Salonu**



**BRANŞLAR:**

Basketbol  
Voleybol  
Badminton  
Karate  
Kung-Fu  
Güreş  
Futsal  
Masa Tenisi  
Halk Oyunları  
Jimmastik  
Bayan Sporları  
Boks



**Zübeyde Hanım Kapalı Spor Salonu**



**BRANŞLAR:**

Basketbol  
Voleybol  
Jimnastik  
Taek-wondo  
Karate

**Atatürk Kapalı Spor Salonu**



**BRANŞLAR :**

Basketbol  
Voleybol  
Kort Tenisi  
Masa Tenisi  
Karate  
Jimnastik  
Engelli Sporları

**İmam Hatip Kapalı Spor Salonu**



**BRANŞLAR:**

Basketbol  
Jimnastik  
Masa Tenisi  
Voleybol  
Okçuluk  
Futsal  
Taek-wondo  
Kung-Fu  
Bayan Sporları

**Siteler Kapalı Spor Salonu**



**BRANŞLAR:**

Basketbol  
Voleybol  
Badminton  
Futsal  
Masa Tenisi  
Kort Tenisi  
Judo  
Zumba  
Plates



**Siteler Çatı Kafe Spor Merkezi**



**BRANSLAR:**

Bay-Bayan Fitness  
Plates  
Step  
Aerobik  
Zumba  
Yoga  
Crunch

**Necmi Kadiođlu Spor Kompleksi**

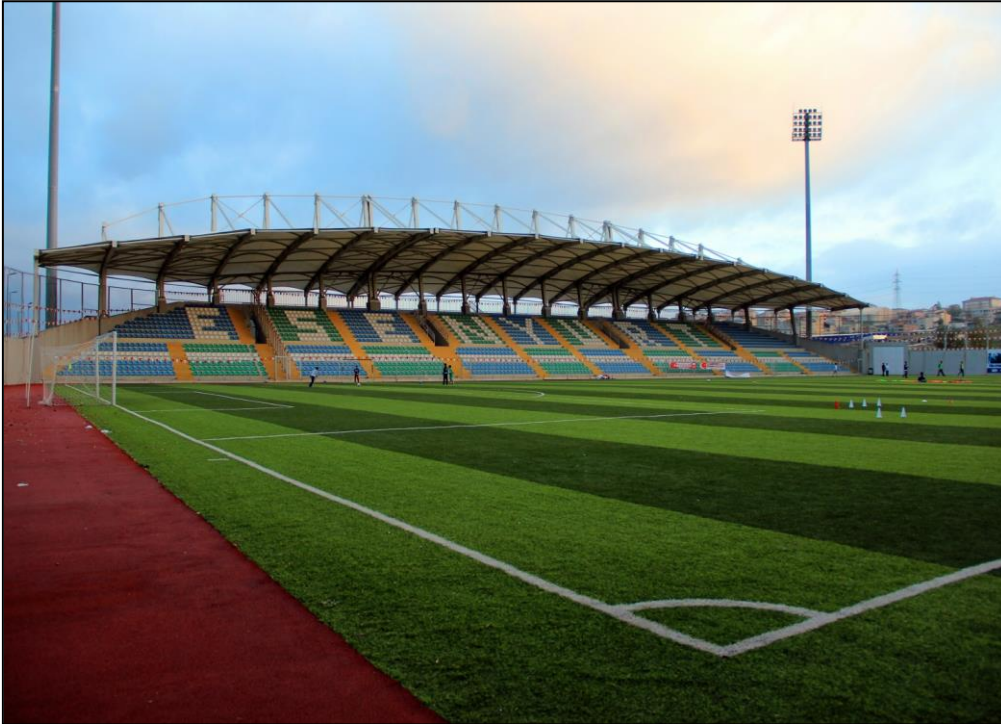

**BRANSLAR:**

Futbol  
Bay-Bayan Fitness  
Atletizm  
Jimmastik  
Kung-Fu  
Masa Tenisi  
Çim Hokeyi  
Güreş  
Kick Boks

### Turgut Özal Stadyumu



#### **BRANŞLAR:**

Taek-wondo  
Futbol  
Sabah Sporları  
Atletizm  
Boks

### Muhsin Yazıcıoğlu Parkı



#### **BRANŞLAR:**

Futbol



**Kıraç İstiklal Spor Merkezi**



**BRANŞLAR :**

Futbol  
Bay-Bayan  
Fitness  
Hamam  
Sauna  
Masa Tenisi

**Spor Parkı**



**BRANŞLAR:**

Futsal  
Golf  
Basketbol  
Kort Tenisi  
Bisiklet

### Mustafa Akboğa Kapalı Yüzme Havuzu Ve Spor Merkezi

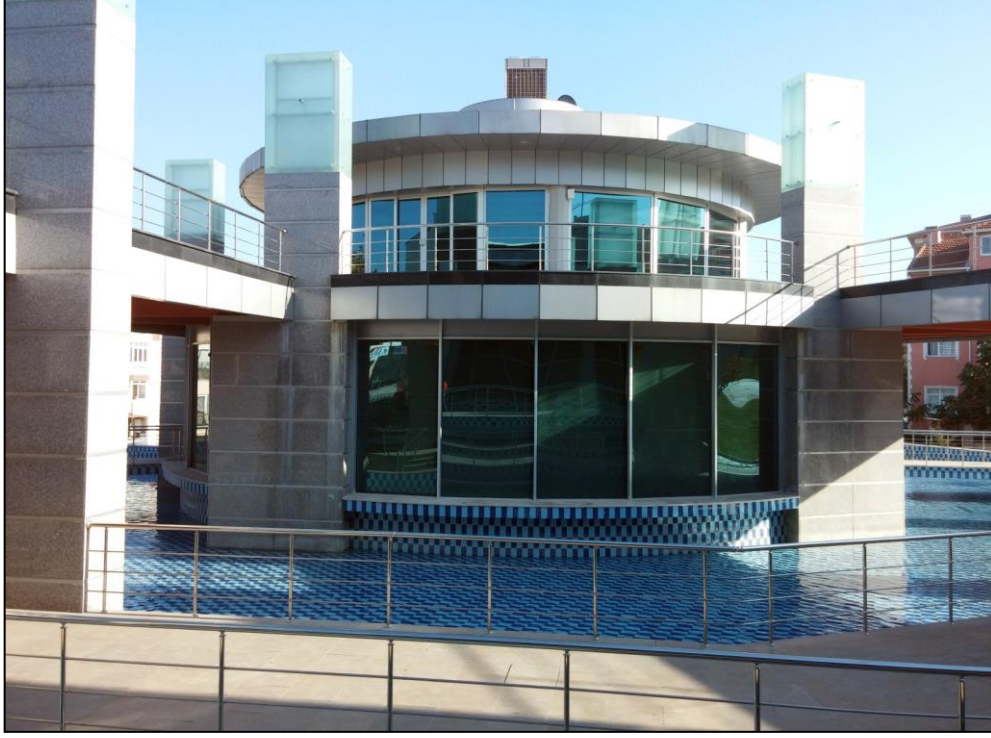

#### **BRANŞLAR:**

Bay- Bayan  
Yüzme  
Engelli Seansları  
Bay-Bayan Fitness  
Çocuk Yüzme  
Zumba  
Aerobik  
Step  
Futbol  
Hamam  
Sauna  
Plates

### Yunus Emre Spor Merkezi



#### **BRANŞLAR:**

Bay/Bayan Fitness  
Step  
Aerobik  
Plates  
Masa Tenisi



**Örnek Kapalı Spor Salonu**



**BRANŞLAR:**

Futsal  
Voleybol  
Hentbol  
Basketbol  
Badminton  
Masa Tenisi  
Kung fu  
Zumba  
Plates  
Engelli Sporları

**Sebahattin Zaim Spor Salonu**



**BRANŞLAR:**

Basketbol  
Voleybol  
Halk Oyunları  
Sabah Sporları  
Taekwando  
Futsal  
Plates

**Güzelyurt Spor Salonu**



**BRANŞLAR:**  
Bayan Fitness  
Jimnastik  
Halk Oyunları

**Recep Tayyip Erdoğan Konferans Ve Spor Salonu**



**Branşlar:**  
Basketbol  
Voleybol  
Kick Boks  
Masa Tenisi  
Badminton  
Jimnastik  
Bayan Sporları

### (31)Kütüphane Müdürlüğü

Kütüphane Müdürlüğü olarak 01.01.2016-31.12.2016 tarihleri arası yapılan faaliyetler;

Müdürlüğümüz; 4 Halk Kütüphanesi , 6 Cep Kütüphanesi ile hizmetlerini sürdürmektedir.

#### Merkezlerimiz:

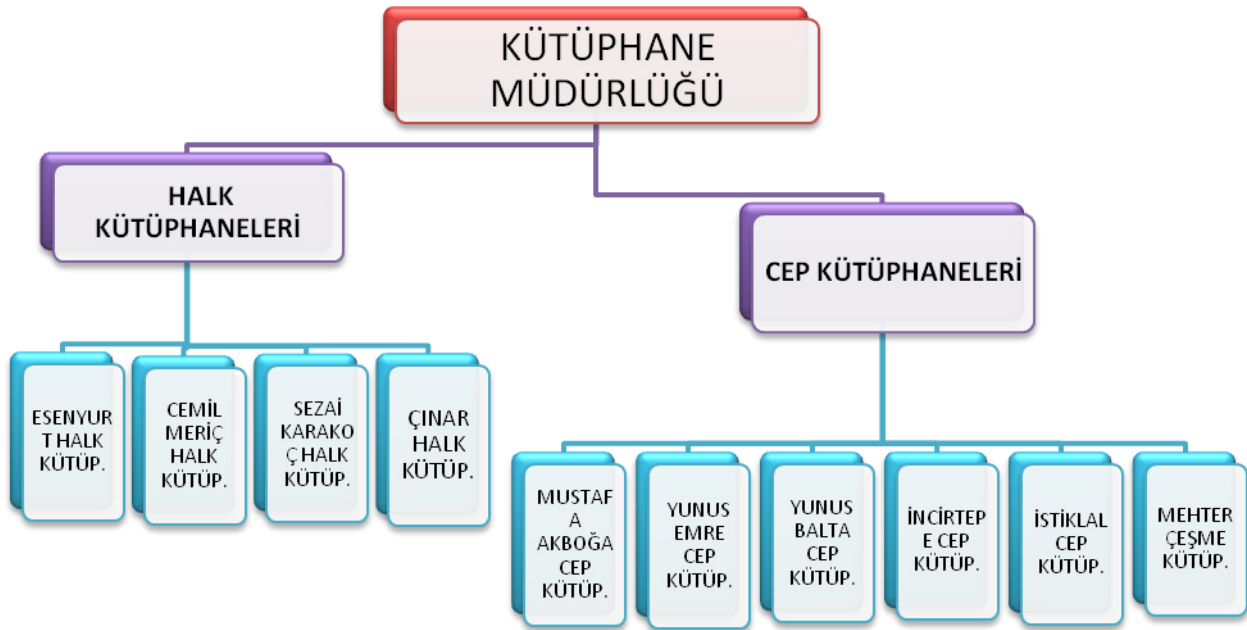

#### Devam Eden Projeler

Tarihi Çeşme "Şehir Halk Kütüphanesi"nin yapımı devam etmekte olup kütüphanenin bir bölümünde "Görme Engellilere" özel kütüphane kurulacaktır. Amacımız engel tanımayan kitap okumayı sevdirmek ve kolaylaştırmak, imkanı olmayan aileler için destek ve yardımcı olmak, Sesli kitap, kabartmalı alfabe ve elektronik kütüphane olarak hizmet verilecektir. Çocuklarımızın bilgiye erişmelerinde onlara rehberlik hizmeti sunmak, dersleri ve ödevleri konusunda gerekli desteği vermek müdürlüğümüzün başlıca hedeflerindedir.

### **Kütüphanelerin İş Akışı:**

1. Ziyaretçi giriş çıkış kayıtları,
2. Kitap kayıtları,
3. Üye kimlik kartı çıkarılması,
4. Üye kayıtları,
5. Kitapların ödünç verilmesi,
6. Günlük kütüphane düzeninin sağlanması,
7. Kitapların kategorilerine göre düzenin sağlanması,
8. Bağış kitaplarının kayıtlarının yapılması,
9. Kitap barkotlarının çıkarılması raflara yerleştirilmesi,
10. Ziyaretçilerle ilgilenilmesi ihtiyaçlarının giderilmesi vb...

### **Hizmetler:**

Sessiz bir ortam eşliğinde ders çalışma, Ücretsiz internet hizmetimizden faydalanma, Teknolojiden sanata, Edebiyattan İslami ilimlere kadar her çeşit kitabı bulma, Kütüphane üyelik sistemimizden faydalanarak kitap ödünç alabilme, Faks, fotokopi gibi ders notu çıkarma adına her türlü işlemde faydalanma, Okur-yazar buluşması programlarımızda getirilen konukların öğrenciyle buluşması, Ders çalışırken öğrencilerimiz için temin ettiğimiz çay ikramımızdan ve verilen öğle yemeğinden (sandviç tatlı ve meyve suyu) faydalanabilme tüm Halk Kütüphanelerimizde verilmektedir.

### **Kütüphane üye, ziyaretçi ve toplam kitap bilgileri:**

- 2016 yılında ödünç hizmeti olarak, Esenyurt Halk Kütüphanesi'nde 10.049 adet, Cemil Meriç Halk Kütüphanesi'nde 500 adet, Sezai Karakoç Halk Kütüphanesi'nde 875 adet, Çınar Halk Kütüphanesi'nde ise 3.658 toplamda 15.082 adet kitap ödünç verilmiştir.
- 2016 yılında iade hizmeti olarak, Esenyurt Halk Kütüphanesi'nde 9.303 adet, Cemil Meriç Halk Kütüphanesi'nde 400 adet , Sezai Karakoç Halk Kütüphanesi'nde 786 adet, Çınar Halk Kütüphanesi'nde ise 3.515 toplamda 14.004 adet kitap iade alınmıştır.

### **Esenyurt Halk Kütüphanesi:**

2016 yılında Esenyurt Halk Kütüphanesi'nde kayıtlı üye sayısı 8.000, günlük ziyaretçi sayısı 600 olup, toplamda 20.379 adet kitap bulunmaktadır.

### **Cemil Meriç Halk Kütüphanesi:**

2016 yılında Cemil Meriç Halk Kütüphanesi'nde günlük ziyaretçi sayısı 200 kişi olup, toplamda 5.000 adet kitap bulunmaktadır.



### **Sezai Karakoç Halk Kütüphanesi:**

2016 yılında Sezai Karakoç Halk Kütüphanesi'nde günlük ziyaretçi sayısı 150 olup, toplamda 6.805 adet kitap bulunmaktadır.

### **Cınar Halk Kütüphanesi:**

2016 yılında Sezai Karakoç Halk Kütüphanesi'nde günlük ziyaretçi sayısı 100 olup, toplamda 12.630 adet kitap bulunmaktadır.

## **(32) Muhtarlık İşleri Müdürlüğü**

Muhtarlık İşleri Müdürlüğü olarak 01.01.2016-31.12.2016 tarihleri arası yapılan faaliyetler;

İçişleri Bakanlığının 2015/8 genelgesine istinaden 02.04.2015 tarih ve 29314 sayılı Resmi Gazetede yayımlanarak yürürlüğe giren Belediye ve Bağlı kuruluşları ile Mahalli İdare Birlikleri Norm Kadro İlke ve standartlarına dair Yönetmelikte değişiklik yapılmasına ilişkin Yönetmelik gereğince 10.04.2015 tarih ve 2015/59 sayılı Meclis Kararıyla Muhtarlık İşleri Müdürlüğü kurulmuştur. Muhtarlık bilgi sistemi kapsamında vatandaşlarımızdan muhtarlıklarımızla ilgili gelen istek ve şikayetler takip edilerek gereği yapılmaktadır. İlçemizde bulunan 43 Mahalle Muhtarlığıyla ilçe halkımıza hizmetin etkin ve verimli sunulması açısından koordineli çalışmalar sürmektedir.

01.01.2016 tarihinden 31.12.2016 tarihine kadar 5 adet giden evrak, 38 adet gelen evrak kaydı yapılmıştır.

## **(33) Yerel Hizmetler Müdürlüğü**

Yerel Hizmetler Müdürlüğü olarak 10.03.2016-31.12.2016 tarihleri arası yapılan faaliyetler;

### **Kurs Faaliyetleri:**

**Sürekli Eğitim Merkezi:** Üniversiteye hazırlanan **387** öğrencimize YGS ve LYS kursları verilmektedir. Alanın da uzman **2** rehber, **16** öğretmenimizle hizmet vermeye başladık.

**Ders alan öğrencilerimizin sayısı aşağıdaki grafikte gösterilmiştir.**

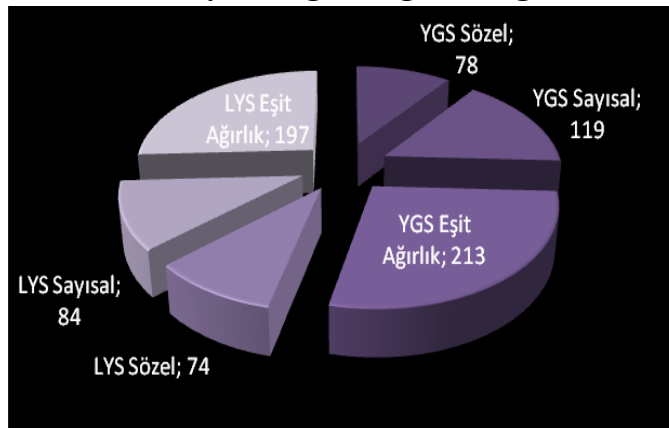

***Sürekli Eğitim Merkezi YGS 2016 Yılı Sınav Sonuç Raporu:***

Öğrencilerimizden hafta sonu ve hafta içi öğrencilerinden toplamda **12** kişi YGS barajını geçememiştir.

2016 YGS SINAV SONUÇ RAPORU							
BRANŞ ADI DERS GÜNÜ	SAYISAL		SÖZEL		EŞİT AĞIRLIK		TOPLAM
	HAFTA İÇİ	HAFTASONU	HAFTA İÇİ	HAFTASONU	HAFTA İÇİ	HAFTASONU	
Sınavı Giren Öğrenci Sayısı	42	35	60	36	85	48	<b>306</b>
Genel Olarak Barajı Geçemeyen Öğrenci Sayısı	1		5		6		<b>12</b>
Kendi Branşlarında Baraj Altında Kalıp Diğer Branşlarda Tercih Yapacak Öğrenciler	4	9					<b>13</b>

***YGS Sınavı sonrası kursumuza devam eden öğrencilerin raporu;***

2016 LYS SINAVI İÇİN KURSA DEVAM EDEN ÖĞRENCİ RAPORU							
BRANŞ ADI DERS GÜNÜ	SAYISAL		SÖZEL		EŞİT AĞIRLIK		TOPLAM
	HAFTA İÇİ	HAFTASONU	HAFTA İÇİ	HAFTASONU	HAFTA İÇİ	HAFTASONU	
Kursa Devam Eden Öğrenci Sayısı	54	54	51	34	93	101	<b>387</b>
Hafta İçi Kursa Devam Eden Öğrenci Sayısı	<b>198</b>						
Hafta Sonu Kursa Devam Eden Öğrenci Sayısı	<b>189</b>						
Toplam Sayısal Öğrenci Sayısı	<b>108</b>						
Toplam Sözel Öğrenci Sayısı	<b>85</b>						
Toplam Eşit Ağırlık Öğrenci Sayısı	<b>94</b>						

**Seminer, Tiyatro, Sergi ve Söyleşi Programları:**

**Sergi**

Müdürlüğümüz tarafından 03.06.2016 Cuma günü Sürekli Eğitim Merkezi'nde yapılan sergiye **500** kişi katılım sağlamıştır.



**Etkinlikler:**

***"Kutül Amare, Zaferinin 100. yılında 100 bin Öğrenci ile buluşuyor."***

03.06.2016 Tarihinde Kutül Amare zaferinin gösterimi Necmi Kadioğlu Stadı'nda yapılan **2.000** bin kişilik gösteri ile gerçekleşmiştir.



**Tiyatro:**

***"Sultan Aziz Büyük Oyun İlk Darbe"***

12.11.2016 Tarihinde Saat:19.30'da **1.000** kişilik katılım ile Cemal Reşit Rey Konser Salonunda gerçekleştirilen büyük gala ile gösterime girmiştir.





**I.PERFORMANS SONUÇLARI TABLOSU**

Öncelikle stratejik planının 2016 yılı için öngörülen faaliyet/projelerinin plan hazırlanması safhasında mevcut sorumlu müdürlüğünün daha sonra norm kadro esasları çerçevesinde meclisince yeniden oluşturulması nedeniyle, oluşan müdürlüklere dağılımı yapılmıştır.Aşağıdaki tablolarda 2016 yılı yıllık performans programında belirlenen hedef değerlerin ilgili müdürlüklerce ne oranda gerçekleştirildiği birim faaliyet raporlarındaki verilerden hareketle çıkarılmıştır

**A.ÖZEL KALEM MÜDÜRLÜĞÜ**

N o	Faaliyet / Proje Tanımı	Strateji No	Performans Göstergesi	Tamamlanma Zamanı	Hedef Değer	Gerçekleşme Durumu	Gerçekleşmeme Nedeni
1	Sivil toplum örgütleri ile güçlü bir iletişim ve işbirliği yapılması için aktivitelerin desteklenmesi	5	Aktivite Sayısı	31.12.2016	%95	%97	
2	Esnaf, sanayici belediye işbirliğinin saplanması için ayda bir kez toplantı yapılması	5	Aktivite Sayısı	31.12.2016	%90	%95	
3	Gelen randevu taleplerine dönüş	6	Geri Dönüş Süresi	31.12.2016	%100	%100	
4	Gelen telefon görüşmelerine dönüş	6	Geri Dönüş Süresi	31.12.2016	%95	%97	
5	E-mail dönüş	6	Geri Dönüş Süresi	31.12.2016	%100	95%	
6	Taziye ve cemiyet davetlerine dönüş	6	Geri Dönüş Süresi	31.12.2016	95%	95%	
7	Birimlerden gelen imza ve görüşme talepleri	6	Geri Dönüş Süresi	31.12.2016	%100	%100	

**B.YAZI İŞLERİ MÜDÜRLÜĞÜ**

No	Faaliyet / Proje Tanımı	Strateji No	Performans Göstergesi	Tamamlanma Zamanı	Hedef Değer	Gerçekleşme Durumu	Gerçekleşmeme Nedeni
1	Meclis toplantı tarihinden sonra meclis kararlarının yazılım sürecinin (katip ve başkan imzası hariç) 3 güne indirilmesi	6	İşlemin yapıldığı gün sayısı	31.12.2016	3 gün	%100	
2	Meclis toplantılarına ait oturum ücretlerinin Meclisin bitimini takip eden 15 gün içinde yapılması	6	İşlemin yapıldığı gün sayısı	31.12.2016	15 gün	%100	
3	Meclis toplantıları ve meclis gündemleri e-mail yoluyla meclis üyelerine, sivil toplum kuruluşlarına ve kamu kuruluşlarına duyurulması	5	Tamamlanma yüzdesi	31.12.2016	%100 (Tüm toplantılar)	%100	
4	İldeki kurum ve kuruluşlara kurye ile gidecek evrakların kayıt ve iletim sürecinin 3 güne indirilmesi	6	İşlemin yapıldığı gün	31.12.2016	3 gün	%100	

**C.İNSAN KAYNAKLARI VE EĞİTİM MÜDÜRLÜĞÜ**

No	Faaliyet / Proje Tanımı	Strateji No	Performans Göstergesi	Tamamlanma Zamanı	Hedef Değer	Gerçekleşme Durumu	Gerçekleşmeme Nedeni
1	657 sayılı devlet Memur personel işlemlerinin (Maaş, İntibak, nakil, izin, kademe ve derece ilerleme gibi) yapılması	1	Tamamlanma yüzdesi	31.12.2016	%100	%100	
2	4857 sayılı kanuna göre İşçi personel işlemlerinin (maaş, giriş çıkışları, izinleri, giren ve çıkan işçilerin Çalışma Bakanlığına bildirilmesi gibi) yapılması	1	Tamamlanma yüzdesi	31.12.2016	%100	%100	
3	Tüm çalışanların eğitim ihtiyaçlarının belirlenmesi	1	Tamamlanma yüzdesi	31.12.2016	%100	%100	
4	Belirlenen eğitim ihtiyaçları doğrultusunda tüm Belediye personeline hizmet içi eğitimlerin verilmesi	1	Tamamlanma yüzdesi	31.12.2016	%100	%100	

<b>5</b>	5393 sayılı Belediye kanununun 49. maddesine istinaden norm kadro ve personel istihdamı ilgili norm kadro ilke ve standartlarına ilişkin standartların uygulamaya alınması	1	Tamamlanma yüzdesi	31.12.2016	%100	%100	
<b>6</b>	Yerel Bilgi Projesi Kapsamında bilgilerin düzenli girilmesi ve güncellenmesi	1	Tamamlanma yüzdesi	31.12.2016	%100	%100	



**Ç.HUKUK İŞLERİ MÜDÜRLÜĞÜ**

No	Faaliyet / Proje Tanımı	Strateji No	Performans Göstergesi	Tamamlanma Zamanı	Hedef Değer	Gerçekleşme Durumu	Gerçekleşmeme Nedeni
1	Tüm dosyaların takibinin yapılması ve konu bazında analiz edilerek raporlanması	1	Rapor sayısı	31.12.2016	12 adet rapor	12 adet rapor	
2	Mevzuatın sürekli takip edilmesi, değişikliklerle ilgili başkanlık ve tüm birimleri bilgilendirici aylık rapor hazırlanması	1	Rapor sayısı	31.12.2016	12 adet rapor	12 adet rapor	
3	Birimlerden gelen hukuki görüşlere 15 gün içinde cevap vermek	6	Cevap verme süresi	31.12.2016	15 gün	15 gün	
4	Hukuk programı ile çalışılmaya başlanması ve bu sayede davaların takibinin daha sağlıklı ve verimli hale getirilmesi	1	Tamamlanma yüzdesi	31.12.2016	15 gün	15 gün	

**D.KÜLTÜR VE SOSYAL İŞLER MÜDÜRLÜĞÜ**

No	Faaliyet / Proje Tanımı	Strateji No	Performans Göstergesi	Tamamlanma Zamanı	Hedef Değer	Gerçekleşme Durumu	Gerçekleşmeme Nedeni
1	Kültür sanat sezonu boyunca aylık etkinlik ve program kitapçığının hazırlanması	2	Tamamlanma yüzdesi	31.12.2016	%100	%100	
2	Esenyurt ilçesi sınırları dahilinde yaşayan vatandaşlarımıza bilgi evi, gençlik merkezi ve kültür merkezimizde etüt, hobi ve yetenek kurslarının verilmesi	2	Kurslara katılan kişi sayısı	31.12.2016	Her yıl 10.000 kişi	12.467	
3	Gençlerin kötü alışkanlıklardan korunması ve uzaklaştırılmasına yönelik "Genç adımlar atölyesi" kapsamında kurs programlarının düzenlenmesi	2	Tamamlanma yüzdesi	31.12.2016	%100	%60	İlçemiz sınırlarında yer alan lise eğitimi veren okulların ders ve sınav takvimleri doğrultusunda hareket edildiğinden %40'lık kısmı gerçekleştirileme miştir.
4	Eğitim- Öğretim güz ve yaz dönem sonlarında kursiyerlere sertifika dağıtım programının düzenlenmesi	2	Tamamlanma yüzdesi	31.12.2016	%100	%100	
5	Okullarda ilköğretim ve lise düzeyinde seminer programlarının düzenlenmesi	2	Tamamlanma yüzdesi	31.12.2016	%100	%100	

6	Genç ve yetişkinlere yönelik kişisel gelişim ve aile içi eğitim seminerlerinin düzenlenmesi	2	Tamamlanma yüzdesi	31.12.2016	%100	%100	
7	Halk kültürümüzde ve tarihimizde iz bırakan şahsiyetleri anma, tanıma ve tanııtma programlarının düzenlenmesi	2	Tamamlanma yüzdesi	31.12.2016	%100	%100	
8	Kültür sanat sezonu boyunca esenyurt belediyesi kültür merkezinde çocuk, genç ve yetişkin düzeyinde tiyatro gösterilerinin sahnelenmesi	2	Tamamlanma yüzdesi	31.12.2016	%100	%100	
9	Okullarda ilkokul düzeyinde tiyatro gösterilerinin sahnelenmesi	2	Tamamlanma yüzdesi	31.12.2016	%100	%100	
10	Esenyurt belediyesi kültür merkezinde haftanın 7 günü sinema gösterimi yapılması (Ücretsiz)	2	Katılan kişi sayısı	31.12.2016	%100	%100	
11	Esenyurt belediyesi kültür merkezi çok amaçlı salonu tahsis edilmesi	2	Tamamlanma yüzdesi	31.12.2016	%100	%100	

<b>12</b>	Esenyurt belediyesi sınırları içerisinde farklı yer ve zamanlarda yerel ve ulusal sanatçılarla konser programlarının düzenlenmesi	2	Tamamlanma yüzdesi	31.12.2016	%100	%90	Ülkemizde yaşanan terör olaylarında verilen şehit haberleri sebebiyle organizasyonun %10'luk kısmı gerçekleştirileme miştir.
<b>13</b>	Bilgi evleri ve gençlik merkezlerindeki kursiyerlere yönelik tarihi ve kültürel mekanlara gezi programlarının düzenlenmesi	2	Tamamlanma yüzdesi	31.12.2016	800 gezi	938 gezi	
<b>14</b>	Toplu nikah şöleni düzenlenmesi	2	Tamamlanma yüzdesi	31.12.2016	%100		Nikah şöleni organizasyonu 2015 yılından itibaren Sağlık İşleri Müdürlüğü bünyesinde yapılmaktadır.
<b>15</b>	Toplu sünnet şöleni düzenlenmesi		Tamamlanma yüzdesi	31.12.2016	%100		Sünnet şöleni organizasyonu 2015 yılından itibaren Sağlık İşleri Müdürlüğü bünyesinde yapılmaktadır.
<b>16</b>	23 Nisan çocuk şenliği yapılması		Tamamlanma yüzdesi	31.12.2016	%100	%100	
<b>17</b>	Ramazan ayı etkinlik programlarının düzenlenmesi		Tamamlanma yüzdesi	31.12.2016	%100	%100	
<b>18</b>	Hidrellez şenliklerinin yapılması		Tamamlanma yüzdesi	31.12.2016	%100		9 Mayıs 2016 tarihinde yapılması planlanan organizasyon terör olayları sebebiyle gerçekleştirileme miştir.



**E.TEMİZLİK İŞLERİ MÜDÜRLÜĞÜ**

No	Faaliyet / Proje Tanımı	Strateji No	Performans Göstergesi	Tamamlanma Zamanı	Hedef Değer	Gerçekleşme Durumu	Gerçekleşmeme Nedeni
1	Konut, işyeri, kamu kurum ve kuruluşları, okullar ve hastanelerden kaynaklanan tehlikeli atık özelliği göstermeyen katı atıkları (evsel, sanayi, kaba ve pazar atıkları) toplamak, nakletmek; cadde, sokak, bulvar, semt pazarlarının makine ile süpürmek ve yıkamak; çöp konteynerlerini yıkamak için gerekli insan gücünü, ekipmanı ve malzemeleri tedarik etmek. İlçemizdeki parklar ve ibadethanelerin temizlenmesini sağlamak için gerekli insan gücünü, ekipmanı ve malzemeleri tedarik etmek.	4	Günlük çöp toplanan mahalle sayısı	31.12.2016	43 Mahalle	%100	
			Günlük el ve makine ile süpürülen mahalle sayısı	31.12.2016	43 Mahalle	%100	
			Yıkama yapılan mahalle sayısı	31.12.2016	43 Mahalle	%100	
			Haftada kaba atık toplama gün sayısı	31.12.2016	6 Gün	%100	
			Yılda çöp konteynirlerinin yıkanma gün sayısı	31.12.2016	260 Gün	%100	
			İlçede Kurulan Temizlenen semt pazarı sayısı	31.12.2016	%100	%100	

2	İlçemizdeki parklar ve ibadethanelerin temizlenmesini sağlamak için gerekli insan gücünü, ekipmanı ve malzemeleri tedarik etmek.	4	Aylık, ara ç üstü halı yıkama makinesi ile halıları temizlenen ibadethane sayısı	31.12.2016	10	%100	
			İlçedeki büyük parkların temizlenme yüzdesi	31.12.2016	%100	%100	
3	İlçemizde bulunan çöp konteynırların bakım ve onarımını gerçekleştirme k için ekiplerimize gerekli ekipmanı ve malzemeleri tedarik etmek.	4	Tamir edilen konteyner yüzdesi	31.12.2016	%70	%70	
4	İlçemizde onarılamayacak durumda olan konteynırları yenilemek	4	2016 Yılı İçin Konteyner Alımı Yapılmamıştır.				
5	Mahallelere dağıtılan konteynırlar için konteyner cebi yapmak	4	Yapılması planlanan konteyner cebi adeti	31.12.2016	170		Konteyner cebi alımı 2017 yılı içerisinde gerçekleşecektir.
6	Köprü ayakları, çeşitli duvarlara yazılan duvar yazılarını temizlemeköt ü görünüm arz eden afiş vb. ilanları kaldırmak ve boyası eskiyen kaldırım bordürlerini trafiğe uygun renge boyamak için gerekli ekipmanı ve malzemeleri tedarik etmek.	4	Hizmetin Yapılması (Hizmetin yapılması durumunda değer 1, diğer durumda ise değer 0 olacaktır)	31.12.2016	1	1	

**F.PARK VE BAHÇELER MÜDÜRLÜĞÜ**

No	Faaliyet / Proje Tanımı	Strateji No	Performans Göstergesi	Tamamlanma Zamanı	Hedef Değer	Gerçekleşme Durumu	Gerçekleşmeme Nedeni
1	Mevcut Park ve Yeşil Alanların Bakım, Ağaç ve Çiçek Dikimi		Bakım Onarım	31.12.2016	3.500.000 m <sup>2</sup>	3.000.00m <sup>2</sup>	İhtiyaç oranına göre işlem yapıldığından.
2	Mevcut Süs Havuzu ve göletlerin bakım ve onarımı		Bakım Onarım 34 Adet	31.12.2016	36 Adet	%100	
3	Kamu bahçeleri peyzaj düzenlenmesi		Bakım onarım	31.12.2016	İhtiyaç oranında	%100	
4	Ağaç, ağaçcık ve çalı alımları		Uygulama alanına göre	31.12.2016	İhtiyaç oranında	İhtiyaç dahilinde temin edildi.	
5	Bahçe malzemeleri alımları (Ağaç kazığı, pomza taşı, torf, gübre, ilaç, çim, tohum, alet ve edevat vb.alımı)		Bakım yapılacak alana göre	31.12.2016	İhtiyaç oranında	İhtiyaç dahilinde temin edildi.	
6	Mevsimlik çiçek, hazır rulo kültür çimi, modüler bitki sergileme üniteleri vb. alımı		Uygulama alanına göre	31.12.2016	İhtiyaç oranında	İhtiyaç dahilinde temin edildi.	
7	Peyzaj doantı elemanı alımları (Oyun grubu, çöp kovası, piknik masası, fitness aletleri, kameriye vb. alımı)		Uygulama alanına göre	31.12.2016	İhtiyaç oranında	İhtiyaç dahilinde temin edildi.	
8	Çocuk oyun parkları yapımı ve revizyonu		Tamamlama oranı	31.12.2016	%100	%100	
9	Muhtelif park ve caddelerde havuz yapımı		Tamamlama oranı	31.12.2016	2 adet	%100	
10	Atatürk mahallesi rekreasyon köyü yapımı (Abdullah gül parkı)		Tamamlama oranı	31.12.2016	%80	%30	Triyaj alanı olduğu için park durdurulmuştur.

11	Kadir topbaş parkı II.kısım ( İstiklal mahalle parkı)		Tamamlama oranı	31.12.2016	%100		İhale aşamasında
12	Şehitler parkı II.kısım park yapımı		Tamamlama oranı	31.12.2016	%100		İhale aşamasında
13	Güzelyurt mahallesi 8.sokak parkı		Tamamlama oranı	31.12.2016	%100		İhale aşamasında

**G.ZABITA MÜDÜRLÜĞÜ**

No	Faaliyet / Proje Tanımı	Strateji No	Performans Göstergesi	Tamamlanma Zamanı	Hedef Değer	Gerçekleşme Durumu	Gerçekleşmeme Nedeni
1	Tüm zabıta personeli ile her ay bir yasa ve yönetmelikler hakkında eğitim amaçlı toplantılar yapılması	1	Toplantı sayısı	31.12.2016	%98	%98	
2	Seyyahlarla mücadele amacıyla yılda bir defa tüm personelin katılacağı toplu çalışma yapılması	1	Toplu çalışma sayısı	31.12.2016	%95	%95	
3	Bölgedeki tüm işyerlerini tamamının bir defa denetiminin yapılması	1	Denetleme sayısı	31.12.2016	%100	%100	
4	Gıda üreten işyerlerinin denetlenmesi	6	Denetleme sayısı	31.12.2016	%95	%95	
5	Bölgedeki fırınların denetlenmesi	6	Denetleme sayısı	31.12.2016	%100	%100	
6	Umuma açık işyerlerinin denetlenmesi	6	Denetleme sayısı	31.12.2016	%95	%95	



<b>7</b>	Ses yükseltici cihazlar ile gürültü kirliliği yapan seyyar satıcılarla mücadele edilmesi amacıyla ayda 30 denetleme yapılması	6	Yapılan çalışma sayısı	31.12.2016	%95	%95	
<b>8</b>	Çevre kirliliğine neden olan sahipsiz ve terk edilmiş araçlarla ilgili 2 ayda 1 çalışma yapılması	4	Yapılan çalışma sayısı	31.12.2016	%100	%100	
<b>9</b>	Pazarda çöplerin pazarıcılar tarafından poşetlenmesinin sağlanması	4	Pazar sayısı	31.12.2016	%95	%95	
<b>10</b>	Zabıta hizmetlerinin daha etkin hale getirilmesi amacıyla personel sayısının artırılması	1	Personel sayısı	31.12.2016	%95	%95	

**Ğ.EMLAK İSTİMLAK MÜDÜRLÜĞÜ**

No	Faaliyet / Proje Tanımı	Strateji No	Performans Göstergesi	Tamamlanma Zamanı	Hedef Değer	Gerçekleşme Durumu	Gerçekleşmeme Nedeni
1	Belediye mülkiyetinde bulunan taşınmazların satış işlemlerinin yapılması (Yıl içerisinde satışı kararlaştırılan yerler)	3	Tamamlanma yüzdesi	31.12.2016	%100	%100	
2	Belediye mülkiyetinde kalan taşınmazların kiralama işlemlerinin yapılması (Yıl içerisinde kiralanması kararlaştırılan yerler)	3	Tamamlanma yüzdesi	31.12.2016	%100	%100	
3	Belediye mülkiyetinde bulunan yerlerdeki işgallerin kaldırılması (Yıl içerisinde işgal edilen yerler)	3	Tamamlanma yüzdesi	31.12.2016	%100	%100	

<b>4</b>	Belediye mülkiyetindeki taşınmazlara ait ifraz, tevhid ve ihdas işlemlerinin yapılması	3	İfraz, tevhid, ihdas sayısı	31.12.2016	700 adet	443 adet	Yıl içerisindeki müracaat sayısının azlığı
----------	--	---	-----------------------------	------------	----------	----------	--

### **H.FEN İŞLERİ MÜDÜRLÜĞÜ**

No	Faaliyet / Proje Tanımı	Strateji No	Performans Göstergesi	Tamamlanma Zamanı	Hedef Değer	Gerçekleşme Durumu	Gerçekleşmeme Nedeni
<b>1</b>	Yapılacak işlerde çalışacak ve kontrol edecek eleman sayısı	1	30 Personel ile bu işler yürütülecektir	31.12.2016	%100	%100	
<b>2</b>	Esenyurt genelinde beton bordür, tretuvar ve orta refüj yapılması	3	Bordür, tretuar, refüj miktarı 100 Km	31.12.2016	28 km	124,703.91 km.	
<b>3</b>	Esenyurt genelinde yeni imar yollarının açılması	3	Açılacak yol uzunluğu	31.12.2016	30 km.	20 km.	
<b>4</b>	2016 yılında 100.000 ton yeni asfalt yapılması	3	Yapılacak asfalt miktarı 100.000 Ton	31.12.2016	50.000 ton asfalt	133.456,91 ton	
<b>5</b>	2016 yılında 50.000 ton asfalt onarımı yapılması	3	Onarılacak asfalt miktarı 50.000 Ton	31.12.2016	15.000 ton asfalt	31,353.31 ton	
<b>6</b>	Belediye hizmet binalarının tadilat ve onarımlarının yapılması	3	Tamamlanma yüzdesi	31.12.2016	%100 (Tüm belediye hizmet binaları)	%100	

7	Esenyurt genelinde ve (Kıraç ve Yakupludan) bağlanan yerlerdeki elektrik hatlarının yeraltına alınması ve aydınlatma işlerinin yapılması	3	Tamamlanma yüzdesi	31.12.2016	Tüm Mahallelerde	%100	
8	Esenyurt genelindeki ve (Kıraç ve Yakupludan) bağlanan tüm cadde ve sokaklarda parke döşenmesi ve, yol yapımı v.b. ihtiyaçlarının karşılanması.	3	Tamamlanma yüzdesi	31.12.2016	200.000 m <sup>2</sup> parke döşenmesi	713,757.21 m <sup>2</sup> . Beton parke döşemesi yapılmıştır.	
9	Esenyurt genelinde ve (Kıraç ve Yakupludan) bağlanan yerler için tüm alt yapı arızaların giderilmesi.	3	Tamamlanma yüzdesi	31.12.2016	%100	%100	
10	Diğer kültür merkezlerinin tamamlanması	3	Tamamlanma yüzdesi	31.12.2016	%100	%100	
11	5 adet örnek sosyal tesis yapılması	3	Yapılacak sosyal tesis sayısı 5 adet	31.12.2016	%100	5 adet sosyal tesis yapılmıştır (Güzelyurt, Saadetdere, Bağlarçeşme, Yenikent Mahallesi)	



12	4 adet dini tesis yapılması	3	Yapılan dini tesis yapılması	31.12.2016	%100	4 adet dini tesis yapılmıştır. (Pınar, İstiklal, Fatih, Balıkyolu Mahallesi)	
13	Bilgisayar ve fotokopi makinesi ile ilgili ihtiyaçların temin edilmesi ve bunlara ilişkin tamir - bakım işlemlerinin yapılması	1	Tamamlanması hedeflenen	31.12.2016	%100	%100	
14	Birimlerin ihtiyacı olan mobilyaların temin edilmesi	1	Tamamlanması hedeflenen	31.12.2016	%100	%100	
15	Birimlerin ihtiyacı olan kırtasiye malzemelerin alınması ve matbu evrakların basımı	1	Tamamlanma yüzdesi	31.12.2016	%100	%100	

### ***İ. İMAR VE ŞEHİRCİLİK MÜDÜRLÜĞÜ***

No	Faaliyet / Proje Tanımı	Strateji No	Performans Göstergesi	Tamamlanma Zamanı	Hedef Değer	Gerçekleşme Durumu	Gerçekleşmeme Nedeni
1	İmar arşivinin dijital ortama geçirilmesi	1	Tamamlanma yüzdesi	31.12.2016	%100	%100	
2	2 gün içerisinde imar durumunun verilmesi (evrakları eksikse)	6	İmar durumu verme süresi	31.12.2016	2 gün	%100	

<b>3</b>	10 gün içerisinde proje onayı verilmesi (evrakları eksikse)	6	Onay süresi	31.12.2016	10 gün	%100	
<b>4</b>	5 gün içinde tadilat ruhsatı verilmesi (evrakları eskizsizce)	6	Ruhsat verme süresi	31.12.2016	5 gün	%100	
<b>5</b>	5 gün içinde takviye ruhsatı verilmesi (evraklar eksiksizce)	6	Ruhsat verme süresi	31.12.2016	5 gün	%100	
<b>6</b>	5 gün/hafta içinde temdit ruhsatı verilmesi (meri plan şartları değişmemişse)	6	Ruhsat verme süresi	31.12.2016	5 gün	%100	
<b>7</b>	2 gün içinde yıkım ruhsatı verilmesi (Evrakların tamamlanmış olması durumunda)	6	Ruhsat verme süresi	31.12.2016	2 gün	%100	
<b>8</b>	10 gün içerisinde iskan verilmesi (Kurum görüşleri ve ilişik kesme geldikten sonra)	6	İskan verme süresi	31.12.2016	10 gün	%100	

**İ.MALİ HİZMETLER MÜDÜRLÜĞÜ**

No	Faaliyet / Proje Tanımı	Strateji No	Performans Göstergesi	Tamamlanma Zamanı	Hedef Değer	Gerçekleşme Durumu	Gerçekleşmeme Nedeni
1	Her yıl ödenmeyen vergilerin takip edilerek vatandaşa tebliğ edilmesi	6	Tamamlanma Yüzdesi	Yıl içinde (2016 yılı)	%90	%95	
2	Her ay sonu gelir ve giderlerle ilgili istatistikî rapor verilmesi	1	Rapor sayısı	31.12.2016	12 adet rapor	12 adet rapor	
3	Borçlu mükelleflere iletişim kurulması, borç bilgilerinin bu kanalla iletilmesi ve borçların tebliğ edilmesi	6	Tamamlanma Yüzdesi	Yıl içinde (2016 yılı)	%95	%95	
4	Beyan vermeyen mükelleflerin tespiti için çalışma yapılması	6	Tamamlanma yüzdesi	Yıl içinde (2016 yılı)	%90	%95	
5	Adresleri bozuk veya eksik olan mükelleflerle ilgili çalışma yapılması	1	Tamamlanma Yüzdesi	Yıl içinde (2016 yılı)	%95	%95	
6	Yılda 2 kez vergi ödeme bilincinin yükseltilmesine ilişkin bilgilendirici aktiviteler düzenlenmesi	6	Aktivite sayısı	31.12.2016	2 adet aktivite	2 adet aktivite	
7	E-Belediyecilik kapsamında mükellefler tarafından yapılan internet üzerinden tahsilatların artırılması	1	Tahsilat oranı	31.12.2016	%25	%25	

**J.RUHSAT VE DENETİM MÜDÜRLÜĞÜ**

No	Faaliyet / Proje Tanımı	Strateji No	Performans Göstergesi	Tamamlanma Zamanı	Hedef Değer	Gerçekleşme Durumu	Gerçekleşmeme Nedeni
1	Sihhi İşyeri Açma Ruhsatı Verilmesi	6	Ruhsat Verme Süresi	31.12.2016	1250 adet ruhsat	626 adet %50,08	Beklenen oranda sihhi ruhsat başvurusu olmamıştır.
2	Umuma Açık İşyeri Açma Ruhsatı Verilmesi	6	Ruhsat Verme Süresi	31.12.2016	160 adet ruhsat	46 adet &28,75	Beklenen oranda umuma açık ruhsat başvurusu olmamıştır.
3	Gayrisihhi İşyeri Açma Ruhsatı Verilmesi	6	Ruhsat Verme Süresi	31.12.2016	350 adet ruhsat	263 adet %75,14	Beklenen oranda gayrisihhi ruhsat başvurusu olmamıştır.

**K.SAĞLIK İŞLERİ MÜDÜRLÜĞÜ**

No	Faaliyet / Proje Tanımı	Performans Göstergesi	Tamamlanma Zamanı	Hedef Değer	Gerçekleşme Durumu	Gerçekleşmeme Nedeni
1	Belediye personellerinin muayene edilmesi, reçete düzenlenmesi, gerekli durumda tansiyon-şeker ölçümü ve pansuman yapılması. Gerekli görülenlerin başka bir sağlık kuruluşuna sevkî.	Personel sayısı	31.12.2016	Hastalık durumuna göre	%100	



2	Hasta Nakil Aracıyla; İlçemizde ikamet eden Yatalak ve yürüyemeyen vatandaşların evlerinden hastanelere ve hastanelerden evlerine nakil hizmeti verilmesi	Nakil sayısı	31.12.2016	Talep Üzerine	%100	
3	İlçemizde sağlıklı gıda üretiminin sağlanabilmesi için üretim ve satış yerlerinin düzenli olarak denetlenmesi.	Denetim sayısı	31.12.2016	Ayda 60 denetim	%100	
4	Sağlıklı gıda üretimi ve satışı konusunda, bu hizmeti veren kişilerin bilinçlendirilmesini sağlamak amacıyla eğitim seminerleri düzenlenmesi.	Eğitim Semineri	31.12.2016	1/yıl	%100	
5	İlçemizde ikamet eden her yaş ve meslek grubundan vatandaşlara, bazı hastalıklar ve erken teşhisin önemi vb. konularda sağlık eğitim seminerlerinin verilmesi	Eğitim Semineri	31.12.2016	1/yıl	%100	
6	Esenyurt genelinde sağlık taraması yapılması	Sağlık Taraması Sayısı	31.12.2016	1/yıl		İzin alınamadığı için gerçekleştirilemedi.

7	Müdürlüğümüze farklı sağlık sorunlarıyla gelen vatandaşlarımıza danışmanlık hizmetinin verilmesi.	Başvuru sayısı	31.12.2016	Başvuru sayısı	%100	
8	İlçemizde ikamet eden, çocuk sahibi olamayan, tıbben uygun görülen vatandaşlara tüp bebek tedavisinin yaptırılması.	Uygulanan Tüp bebek sayısı	31.12.2016	Başvuru sayısı	%100	
9	Engelli vatandaşlarımız için hastanelerden poliklinik randevusu ve sağlık kurulu raporu randevusu alınması	Başvuru sayısı	31.12.2016	Başvuru sayısı	%100	
10	İlçemizde ikamet eden akülü-tekerlekli sandalyeli engelli ve hasta vatandaşlarımızın evlerinden hastanelere ve hastanelerden evlerine nakil hizmetlerinin verilmesi	Nakil sayısı	31.12.2016	Hastalık durumuna göre	%100	
11	İlçemiz sınırları içinde vefat eden kişilerin ölüm defin belgelerinin ve Mernis ölüm tutanaklarının düzenlenmesi	Ölüm defin belgesi sayısı	31.12.2016	Vefat durumunda	%100	

<b>12</b>	İhtiyaç sahibi vatandaşlarımızın ilaç, sağlık malzemesi, medikal ürünler ve sarf malzemelerin sağlanması.	Talep üzerine	31.12.2016	Başvuru sayısı	%100	
<b>13</b>	Engelliler Koordinasyon Şefliği olarak Engelli vatandaşların evlerinin ziyaret edilmesi.	Ziyaret edilen vatandaş sayısı	31.12.2016	Ayda 30 ziyaret	%100	
<b>14</b>	Mağdur, ihtiyaç sahibi engelli vatandaşların ev tespitlerinin yapılması	Ziyaret edilen engelli sayısı	31.12.2016	Ayda 30 ev tespiti	%100	
<b>15</b>	Mağdur, İhtiyaç sahibi Engelli vatandaşlara tekerlekli sandalye ve akülü araç dağıtılması	Dağıtılan akülü araç ve tekerlekli sandalye sayısı	31.12.2016	Başvuru sayısı	%100	
<b>16</b>	Mağdur, İhtiyaç sahibi Engelli vatandaşlara, işitme cihazı dağıtılması	İşitme cihazı sayısı	31.12.2016	Başvuru Sayısı	%100	

17	Engelli vatandaşlara mama, bez, ortopedik bot vb. yardımların yapılması	Mama, bez, ortopedik bot vb. yardım sayısı	31.12.2016	Başvuru sayısı	%100	
----	---	--	------------	----------------	------	--

**L.ETÜD PROJE MÜDÜRLÜĞÜ**

No	Faaliyet / Proje Tanımı	Strateji No	Performans Göstergesi	Tamamlanma Zamanı	Hedef Değer	Gerçekleşme Durumu	Gerçekleşmeme Nedeni
1	Dini tesis uygulama proje hizmet alımları		Hizmet Alımı	31.12.2016	%100	%100	
2	Gençlik ve kültür merkezi uygulama projeleri hizmet alımı		Hizmet Alımı	31.12.2016	%100	%100	
3	Okul öncesi, ilk ve orta öğretim okul uygulama projeleri hizmet alımı		Hizmet Alımı	31.12.2016	%100	%100	
4	Sosyal tesis vb. diğer binaların uygulama proje hizmet alımı		Hizmet Alımı	31.12.2016	%100	%100	
5	İlçe vb. haritaları mal alımı		Mal alımı	31.12.2016	%100	%100	



**M.ÇEVRE KORUMA VE KONTROL MÜDÜRLÜĞÜ**

No	Faaliyet / Proje Tanımı	Strateji No	Performans Göstergesi	Tamamlanma Zamanı	Hedef Değer	Gerçekleşme Durumu	Gerçekleşmeme Nedeni
1	İlçemizde insan sağlığını ve çevre kirliliğini oluşturan etkenlerin önlenmesi	4	Tamamlanma yüzdesi	31.12.2016	Gelen bildirimler ve bölgede tespit edilenlerin tamamı (%100)	%100	
2	İlçemizde görüntü kirliliği oluşturan hafriyat atığı moloz vs.nin toplanıp bertarafının sağlanması	4	Tamamlanma yüzdesi	31.12.2016	Gelen bildirimler ve bölgede tespit edilenlerin tamamı (%100)	%100	
3	İlçemiz genelinden gelen vatandaş şikayetlerinin yerinde tespit edilmesi ve gereğinin yapılması	4	Tamamlanma yüzdesi	31.12.2016	İletilen şikayetlerin tamamı (%100)	%100	
4	Geri dönüşülebilir ambalaj atıklarının lisanslı firmalarca toplatılıp ayrıştırma tesislerine gönderilmesi ve ekonomiye kazandırılması	4	Tamamlanma yüzdesi	31.12.2016	43 mahallenin tamamı (%100)	%100	

5	Gürültü kirliliği ile mücadele ve kontrol çalışmaları	4	Tamamlanma yüzdesi	31.12.2016	Şikayete konu olabilecek tespit edilen yerler ile şikayeti gelen alanların tamamı (%100)	%100	
6	Bitkisel atık yağların doğrudan alıcı ortama verilmesinin önlenip dönüşüm tesislerine lisanslı firmalarca gönderilmesinin sağlanması	4	Tamamlanma yüzdesi	31.12.2016	Gelen bildirimler ve bölgede tespit edilenlerin tamamı (%100)	%100	
7	Atık pil ve akümülatörlerin toplanması ve bertaraf çalışmaları	4	Tamamlanma yüzdesi	31.12.2016	Okullar, sağlık kurumları, muhtarlıklar, kültür merkezleri, e czaneler, kamu kurumları, camiler ve düzenli sitelerin tamamı (%100)	%100	
8	Harfiyat yol belgelerinin düzenlenip büyükşehir döküm sahalarına	4	Tamamlanma yüzdesi	31.12.2016	Başvuruların tamamı (%100)	%100	

<b>9</b>	Okul, muhtarlıklar ve mahalle sakinlerine çevre bilincine ilişkin bilgilendirme eğitimi veya afiş, broşür vs. verilmesi	4	Tamamlanma yüzdesi	31.12.2016	Okul ve muhtarlıkların tamamı (%100) Konutların %35 i	%100	
<b>10</b>	Elektrikli ve elektronik atıkların yönetimi, toplanması ve bertaraf çalışmaları	4	Tamamlanma yüzdesi	31.12.2016	43 mahallenin tamamı (%100)	%100	
<b>11</b>	Belediye ve ek hizmet binalarının iç temizliği açılış, töre,, kutlama ve özel günlerde kamu kurum ve kuruluşlarının temizliği	4	Tamamlanma yüzdesi	31.12.2016	Tamamı (%100)	%100	

**N.VETERİNER İŞLERİ MÜDÜRLÜĞÜ**

No	Faaliyet / Proje Tanımı	Strateji No	Performans Göstergesi	Tamamlanma Zamanı	Hedef Değer	Gerçekleşme Durumu	Gerçekleşmeme Nedeni
1	İmalat yapılan işyerlerinde kullanılan yağların tekrar kullanılmaması için denetimlerin yapılması	4	Denetim sayısı	Haftada 1 denetim	%100	%99	Ruhsatsız ve bilinmeyen işyerleri
2	Mezbaha, adak ve kurbanlık hayvan satış yerleri ile canlı hayvan beslenen ahır ve besi yerlerinin denetlenmesi	4	Denetim sayısı	Haftada 1 denetim	%100	%100	
3	Et, tavuk, balık ve süt ürünleri satan işyerlerinin denetlenmesi	4	Gün sayısı	Ayda 55 kez	%100	%99	Ruhsatsız ve bilinmeyen işyerleri
4	Gıda hijyen konusunda esnafın eğitilmesi ve seminerler düzenlenmesi	4	Seminer sayısı	Yılda 1 kez	%100	%100	



<b>5</b>	Belediyemiz sınırları içerisinde uçan ve yürüyen haşerelerle mücadele edilmesi amacıyla mahallelerin her hafta ilaçlanması (Larva ilaçlaması: Şubat-Aralık ayları arasında, uçkun sivrisinek ilaçlaması: Haziran-Ekim ayları arasında)	4	İlaçlama sayısı	Haftada 4 kez	%100	%100
<b>6</b>	Kamu kurum kuruluşları ve ibadethanelerin haşerelere karşı ilaçlanması	4	İlaçlama sayısı	Yılda 6 kez	%100	%100
<b>7</b>	Başiboş hayvanların rehabilite edilmesi amacıyla her gün toplanması. Bunun için başiboş sokak köpek ve kedilerin kısırlaştırılıp tedavilerinin yapılması	4	Gün sayısı	Yılda 3221 sokak hayvanı toplandı.1525 sokak hayvanı kısırlaştırıldı.	%100	%100

8	Sokak köpeklerine koruyucu kuduz aşılarının yapılması	4	Gün sayısı	Yılda 2730 köpek	%100	%100
9	Barınakta (Rehabilitasyon merkezinde) sahipli-sahipsiz hayvan şikayetlerini gidermek	4	Gün sayısı	Her gün	%100	%100
10	İnsan ve çevre sağlığının korunması amacıyla sulak yerler, havuzlar, göletler, dere, sazlıklar vs. alanların düzenli dezenfekte edilmesi	4	Gün sayısı	Ayda 5 defa	%100	%100
11	Belediyemiz sınırları içinde evlerde- bodrumlarda açık ve kapalı alanlarda oluşan böcek-haşere vs. şikayetleri gidermek ve vatandaşa yardımcı olmak.	4	Gün sayısı	Her gün	%100	%100
12	Belediyemiz sınırları içinde bulunan parklarımız ve piknik alanlarımızın ilaçlanması	4	İlaçlama sayısı	Her gün (yaz mevsimi)	%100	%100

<b>13</b>	Sihhi ve gayri sihhi iş yerlerinin denetlenmesi ve ruhsatlandırılması işlemlerinin ruhsat müdürlüğü ile koordineli olarak yürütülmesi	4	Her gün	Her gün	%100	%100	
-----------	---	---	---------	---------	------	------	--

***O.BİLGİ İŞLEM MÜDÜRLÜĞÜ***

No	Faaliyet/Proje Tanımı	Strateji No	Performans Göstergesi	Tamamlanma Zamanı	Hedef Değer	Gerçekleşme Durumu	Gerçekleşmeme Nedeni
<b>1</b>	E- Belediye uygulamalarının devamı için gerekli güncelleme ve düzeltmelerin yapılması. Yeni uygulamaların eklenmesi	1	Tamamlanma yüzdesi	31.12.2016	%100	%100	
<b>2</b>	Belediyenin web sitesinin yenilenmesi ve düzenli olarak güncellenmesi	1	Tamamlanma yüzdesi	31.12.2016	%100	%100	
<b>3</b>	Belediye çalışanlarının bilgisayar bilgilerinin artırılması amacıyla eğitimler verilmesi	1	Tamamlanma yüzdesi	31.12.2016	Kişi başı 4 saat eğitim	Kişi başı 3 saat eğitim	

4	Dışarıdaki hizmet binalarımızın merkez hizmet binası ile online bilgi alışverişinin sağlanması için gerekli çalışmaların yapılması	1	Tamamlanma yüzdesi	31.12.2016	%100	%100	
5	Belediyede bulunan bilgisayar donanımlarının maddi değer ve işlevsellik yönünden analiz edilmesi	1	Tamamlanma yüzdesi	31.12.2016	%100	%100	
6	Tüm belediye iç ve dış birimlerinin bilgisayar yazıcı network vb. teknik cihazlarının tamir bakımı ile işlevselliğinin devamı için gerekli iyileştirme ve onarımın yapılması	1	Tamamlanma yüzdesi	31.12.2016	%100	%100	
7	Belediye birimlerimizde kullanılan bilgisayar yazılımlarının kurulum ve onarım işlerinin yapılması	1	Tamamlanma yüzdesi	31.12.2016	%100	%100	



<b>8</b>	Bilgi işlem bünyesinde bulunan ups, regülatör vs. cihazların bakım, onarım, yenileme ve kapasite artırımlarının yapılması	1	Tamamlanma yüzdesi	31.12.2016	%100	%100	
<b>9</b>	Belediye bünyesinde kullanılan sunucuların, depolama ünitelerinin bakım, kurulum, yedekleme, gelişen teknoloji ile yenileme ve kapasite artırımlarının yapılması	1	Tamamlanma yüzdesi	31.12.2016	%100	%100	
<b>10</b>	Müdürlüğümüz bünyesindeki personelin araç gerecinin birimlere daha verimli hizmet verebilmesi için yenilenmesi ve güncelleştirilmesi	1	Tamamlanma yüzdesi	31.12.2016	%100	%100	
<b>11</b>	Belediyemiz genelinde eksik olan program lisanslarının belirlenerek bu eksikliklerin giderilmesi	1	Yapılacak sosyal tesis sayısı 5 adet	31.12.2016	%100	%100	

12	Halka açık alanlarda vatandaşımıza internete kontrollü giriş imkanı verilebilmesi için gerekli alımların yapılması	1	Tamamlanma yüzdesi	31.12.2016	%100	%100	
13	Vatandaşımıza akıllı telefon ile belediyeye erişim ve e-belediyeciliğin gereklilerini sağlama imkanı vermek için gerekli çalışma ve alımların yapılması	1	Tamamlanma yüzdesi	31.12.2016	%100	%100	
14	Dijital ortamda arşive geçilebilmesi için gerekli çalışmaların ve alımların yapılması	1	Tamamlanma yüzdesi	31.12.2016	%100	%100	
15	Belediyemiz mevcut yazılımlarının güncelleştirilmesi ve iyileştirilmesi ve işlevselliğinin artırılması için gerekli çalışmaların yapılması	1	Tamamlanma yüzdesi	31.12.2016	%100	%100	
16	Yeni çıkan kanunlarla belirlenen teknolojilerin belediyemiz genelinde uygulanabilmesi için gerekli çalışma ve alımların yapılması	1	Tamamlanma yüzdesi	31.12.2016	%100	%100	

17	Belediyemiz istihdam web portalının yenilenmesi ve güncellenmesi		Tamamlanma yüzdesi	31.12.2016	%100	%100	
18	Belediyemiz veri iletişim alt yapısı için güvenlik cihazlarının temini gelişen tehditlere karşı iyileştirmesi ve güncellenmesi		Tamamlanma yüzdesi	31.12.2016	%100	%100	

**Ö.SOSYAL YARDIM İŞLERİ MÜDÜRLÜĞÜ**

No	Faaliyet / Proje Tanımı	Strateji No	Performans Göstergesi	Tamamlanma Zamanı	Hedef Değer	Gerçekleşme Durumu	Gerçekleşmeme Nedeni
1	Maddi durumu iyi olmayan muhtaç vatandaşlara erzak yardımı yapılması		Tespit sayısına göre	31.12.2016	60.000 Kişi	72.000 Kişi	
2	Maddi durumu iyi olmayan muhtaç vatandaşlara kömür yardımı yapılması		Tespit sayısına göre	31.12.2016	10.000 Ton	10.000 Ton	
3	Maddi durumu iyi olmayan muhtaç vatandaşlara mama yardımı yapılması		Tespit sayısına göre	31.12.2016	40.000 Adet	23.700 Adet	Vatandaş talebinden dolayı
4	Maddi durumu iyi olmayan muhtaç vatandaşlara bez yardımı yapılması		Tespit sayısına göre	31.12.2016	40.000 Paket	60.300 paket	

5	Cenaze evlerine yemek yardımı		Cenaze sayısına göre	31.12.2016	Ortalama 65.000 yemek	120.915 yemek	
6	Beyaz gezi faaliyetlerinin düzenlenmesi		Katılım sayısına göre	31.12.2016	Ortalama 6.000 Kişi		Halkla İlişkiler Müdürlüğü bünyesinde yapılmakta olduğundan.
7	Ramazan ayı boyunca 65 yaş üstü ve mağdur vatandaşlara iftar yemeği yardımı		Tespit sayısına göre	31.12.2016	5.000 Kişi	9.840 Kişi	
8	2016 Ramazan ayı sokak iftar programları		Öngörülen katılım sayısı	31.12.2016	175.000 Kişi	77.598 Kişi	Vatandaş talebinden dolayı
9	Fakir vatandaşlara öğün yemeği (yıl boyunca hergün)		Tespit sayısına göre	31.12.2016	400.000 yemek	482.565 Yemek	
10	Halkımıza sunulan kahvaltı programları		Program sayısına göre	31.05.2016	50.000 Kişi	78.582 Kişi	
11	Madde bağımlılarının tedavisi		Talep sayısına göre	31.12.2016	150 Kişi		Kadın ve Aile Hizmetleri Müdürlüğü bünyesinde olduğundan.
12	Maddi durumu iyi olmayan muhtaç vatandaşlara çeyiz ve eşya yardımı		Talep sayısına göre	31.12.2016	Ortalama 1.600 Kişi	1.625 Kişi	
13	Yaşlı ve hasta beylere evde kuaför hizmeti		Talep sayısına göre	31.12.2016	Ortalama 680 Kişi	150 Kişi	Vatandaş talebinde dolayı
14	Yenidoğan bebek ziyareti		Talep sayısına göre	31.12.2016	Ortalama 2.000 Kişi	765 Kişi	Vatandaş talebinde dolayı



15	Taziye evlerine ziyaret		Talep sayısına göre	31.12.2016	Ortalama 2.000 Kişi	812 Kişi	Vatandaş talebinde dolayı
16	Kurban eti yardımı		Tespit sayısına göre	31.12.2016	5.000 Kişi	8.500 Kişi	
17	Defter yardımı		Talep sayısına göre	31.12.2016	792.000 defter	10.000 Öğrenciye okul çantası ve kırtesiye seti	Defter alımı işi yapılmadı.
18	Maddi durumu iyi olmayan muhtaç vatandaşların çocuklarına bayramlık kıyafet yardımı		Tespit sayısına göre	31.12.2016	12.000 çocuk için	11.135 Çocuk	Vatandaş talebinde dolayı
19	Maddi durumu iyi olmayan muhtaç vatandaşlara kömür sobası yardımı		Tespit sayısına göre	31.12.2016	650 adet	317 Adet	Vatandaş talebinde dolayı
20	Maddi durumu iyi olmayan muhtaç vatandaşlara battaniye yardımı		Tespit sayısına göre	31.12.2016	2.000 adet	6.910 adet	

**P.YAPI KONTROL MÜDÜRLÜĞÜ**

No	Faaliyet / Proje Tanımı	Strateji No	Performans Göstergesi	Tamamlanma Zamanı	Hedef Değer	Gerçekleşme Durumu	Gerçekleşmeme Nedeni
1	Gelen evrakların takibi, ilgilisi tespiti ve ilgili personele yapılan tüm işlemlerin takibinin dijital ortamda bilinmesi için Sampaş programına geçilmesi	1	%100	31.12.2016	%100	%100	
2	Arşivin dijital ortama geçilmesi	1	%100	31.12.2016	%100	%85	Çalışma devam ediyor.

3	Hak ediş talep ve cevaplandırma süresi	1	Cevap verme süresi	15 gün	7 gün	%96.10	Devam eden
4	Mintika kontrollerinde tüm inşaatların edinilen bilgilerin kontrolü ve seviyeleri dijital ortama geçilerek ortak kullanıma açılması	1	Projenin uygulamaya geçiş süresi	%100	%100	%75	Sistem çalışmaları devam ediyor.
5	Büyükşehir belediyesine ait uydudan görüntü izleme programından belediyemizde paylaşımına açılması ve bölgede yapılan inşaat kontrolü	1	İlgili belediyede yapılan görüşmede talebin	1 yıl	%100		Uygulamamız bulunmadığından.
6	Belediyede tüm birimler arası(Numarataj, hesap işleri müdürlüğü, imar)ortak program kullanımı ile adres, kimlik bilgileri ve mülkiyet bilgileri vs. gibi tüm bilgilere ulaşabilme	1	İlgili müdürlük ve başkanlığın kabulü ile ortak ağ oluşturma	31.12.2016	%100		Sistem çalışmaları devam ediyor.
7	Tapu kadastro müdürlüğü mülkiyet bilgileri programının ortak kullanımının sağlanması	1	%100	31.12.2016	%100	%100	Sistem üzerinden bilgilere ulaşıyor.

8	Belediyemize ait internet sitesinde birimiz ve birimiz faaliyetleriyle ilgili vatandaşlara bilgi sağlanması	1	%100	31.12.2016	%100	%100	
9	YDS sisteminde oluşan sıkıntılarda bakanlık bünyesinde ilgisine ulaşma hızı için proje geliştirme	1	%100	31.12.2016	%100		YDS sistemindeki sorunlarımızı ilgilileri ile karşılıklı telefon ile görüşülerek çözüm aranmakta olup; sorunlarımızın sistem üzerinden çözümü için ortak bir ağı oluşturulması.

**R.BASIN YAYIN HALKLA İLŞKİLER MÜDÜRLÜĞÜ**

No	Faaliyet/Proje Tanımı	Strateji No	Performans göstergesi	Tamamlanma Zamanı	Hedef Değer	Gerçekleşme Durumu	Gerçekleşmeme Nedeni
1	Belediyenin medya servislerinin genişletilmesi ve daha etkin olarak kullanılması	1	Tamamlanma yüzdesi	31.12.2016	%100	%100	
2	Belediye karşılama ekibinin profesyonel olarak çalışmaya adapte olması	1	Tamamlanma yüzdesi	31.12.2016	%100	%100	
3	Belediye faaliyetlerinin tanıtımında basılı ve görsel tasarımların daha etkin kullanılması	1	Tamamlanma yüzdesi	31.12.2016	%100	%100	
4	Diğer kurum ve kuruluşların halkla ilişkiler birimleri ile sürekli temas halinde olması	1	Tamamlanma yüzdesi	31.12.2016	%100	%100	

<b>5</b>	Sosyal medya stratejilerinin geliştirilip bu kanallar üzerinden daha çok insana ulaşılabilmesi	1	Tamamlanma yüzdesi	31.12.2016	%100	%100	
<b>6</b>	Halkla ilişkilerde görevli personele diksiyon ve stres yönetimi eğitimi verilerek halkla birebir iletişimde maksimum verim elde etme	1	Tamamlanma yüzdesi	31.12.2016	%100	%100	
<b>7</b>	Yıl içerisinde düzenlenen açılış ve organizasyonların etkin ve verimli bir şekilde gerçekleştirilmesi	1	Tamamlanma yüzdesi	31.12.2016	%100	%100	
<b>8</b>	Mevcut ekipman ile (kamera, havadan görüntüleme cihazı vb) ilçe tanıtımı amaçlı güncel kısa film hazırlanması	1	Tamamlanma yüzdesi	31.12.2016	%100	%100	



**S.DESTEK HİZMETLER MÜDÜRLÜĞÜ**

No	Faaliyet/Proje Tanımı	Strateji No	Performans göstergesi	Tamamlanma Zamanı	Hedef Değer	Gerçekleşme Durumu	Gerçekleşmeme Nedeni
1	Belediye hizmet binalarının bakım ve onarımında kullanılacak hırdavat, nalburiye, doğalgaz tesisat malzemelerinin satın alınması	1	Tamamlanması hedeflenen	31.12.2016	%100	%100	
2	Bilgisayar ve fotokopi makinelerinin tamiri ile ilgili yedek parçaların satın alınması	1	Tamamlanması hedeflenen	31.12.2016	%100	%100	
3	Birimlerin ihtiyacı olan kırtasiye malzemelerinin alınması ve matbu evrakların basımı	1	Tamamlanması hedeflenen	31.12.2016	%100	%100	
4	Belediyemize ait hizmet binaları ile sosyal tesislerdeki klimaların bakım ve onarımları yaptırmak	1	Tamamlanması hedeflenen	31.12.2016	%100	%100	
5	Hizmet binalarının boya, badana ve temizlik hizmetlerini yaptırmak ve takip etmek	1	Tamamlanması hedeflenen	31.12.2016	%100	%100	

<b>6</b>	Belediyemiz sınırları içerisindeki cadde ve sokak tabelalarının takılması, eskilerin sökülmesi	1	Tamamlanması hedeflenen	31.12.2016	%100	%100	
<b>7</b>	Ambar ve stoklarımızdaki malzemelerin bilgisayar ortamına aktarılması	1	Tamamlanması hedeflenen	31.12.2016	%100	%100	
<b>8</b>	Belediye hizmetlerinin ifa ve takibi için iş makinesi ve araç-gereç ve kiralamak	1	Tamamlanması hedeflenen	31.12.2016	%100	%100	
<b>9</b>	Belediyemiz binasında ve sosyal tesislerdeki ihtiyaç olan yangın söndürme tüplerinin periyodik bakımlarını yaptırmak ve boşalan yangın söndürme tüplerini doldurtmak	1	Tamamlanması hedeflenen	31.12.2016	%100	%100	
<b>10</b>	Belediyemize ait hizmet binaları ve belediye sosyal tesislerinin küçük bakım onarımlarını yaptırmak	1	Tamamlanması hedeflenen	31.12.2016	%100	%100	
<b>11</b>	Belediyemize ait hizmet binaları ile sosyal tesislerin	1	Tamamlanması hedeflenen	31.12.2016	%100	%100	

	elektrik, su, telefon, telsiz, doğalgaz vb. aboneliklerinin açılması, faturaların ödenmesi						
<b>12</b>	Kış aylarında karla mücadele çalışmalarını infacetmek, ana arterlerle önemli sokakların araç trafiğine açık bulundurulmalarını temin etmek	1	Tamamlanması hedeflenen	31.12.2016	%100	%100	
<b>13</b>	Bayram ve tören alanlarının düzenlenmesini temin etmek	1	Tamamlanması hedeflenen	31.12.2016	%100	%100	
<b>14</b>	Birimlerden gelen talepler doğrultusunda 4734 sayılı yasa gereğince ihale usulü hizmet işlerini ifa ve talep etmek	1	Tamamlanması hedeflenen	31.12.2016	%100	%100	

### **Ş.İŞLETME MÜDÜRLÜĞÜ**

No	Faaliyet/Proje Tanımı	Strateji No	Performans göstergesi	Tamamlanma Zamanı	Hedef Değer	Gerçekleşme Durumu	Gerçekleşmeme Nedeni
<b>1</b>	İncirtepe düğün salonu	1	Tamamlanma yüzdesi	31.12.2016	%100	%100	
<b>2</b>	Nikah sarayı düğün salonu	1	Tamamlanma yüzdesi	31.12.2016	%100	%100	

3	Esenkent havana park düşün salonu	1	Tamamlanma yüzdesi	31.12.2016	%100	%100	
4	Yenikent 75.yıl parkı düşün salonu	1	Tamamlanma yüzdesi	31.12.2016	%100	%100	
5	Sosyal tesis bakım ve onarım	1	Tamamlanma yüzdesi	31.12.2016	%100	%100	
6	Kapalı pazar	1	Tamamlanma yüzdesi	31.12.2016	%100	%100	
7	Akaryakıt giderleri	1	Tamamlanma yüzdesi	31.12.2016	%100		2015 Yılı'nın sonlarına doğru Ulaşım Hizmetleri Müdürlüğüne bağlanmıştır.
8	Bilboard reklamları	1	Tamamlanma yüzdesi	31.12.2016	%100	%100	

***T.ULAŞIM HİZMETLERİ MÜDÜRLÜĞÜ***

No	Faaliyet / Proje Tanımı	Strateji No	Performans Göstergesi	Tamamlanma Zamanı	Hedef Değer	Gerçekleşme Durumu	Gerçekleşmeme Nedeni
1	İl içi araç talepleri	1	Araç	31.12.2016	200.000 Kişi	180.000 kişi	Oluşan talepler doğrultusunda
2	İl dışı araç talepleri	1	Araç	31.12.2016	75.000 Kişi	50.000 kişi	2016 Çanakkale Programını Halkla İlişkiler Müdürlüğü tarafından yapılmıştır.
3	Hizmet araçları	1	Tamamlanma yüzdesi	31.12.2016	%100	%100	
4	Taşıtlı kiralama	1	Araç	31.12.2016	%100	%100	
5	Taşıtlı bakım ve onarım	1	Araç	31.12.2016	%100	%100	
6	Yedek parça alımları	1	Araç	31.12.2016	%100	%100	
7	Sigorta giderleri	1	Araç	31.12.2016	%100	%100	
8	Geçiş ücretleri	1	Araç	31.12.2016	%100	%100	



**U.KENTSEL TASARIM MÜDÜRLÜĞÜ**

No	Tanım	Performans Göstergesi	Cinsi	Mevcut Durum	Öngörülen	Tamamlanma zamanı	Hedef Değer	Gerçekleşme Durumu	Gerçekleşmeme Nedeni
1	Riskli yapı	Dosya adedi	Adet	1.051	1.300	31.12.2016	%100	1.192 %92	Riskli yapı başvuru sayısına bağlı
2	Riskli yapı	İnceleme süreci devam eden dosyalar	Adet	10	İnceleme sürecine göre değişiklik arz edilecektir	31.12.2016	%100	%100	
3	Riskli yapı	Onaylanan dosyalar	Adet	1.000		31.12.2016	%100	1.149	
4	Riskli yapı	İade ve metruk yapı dosyaları	Adet	35		31.12.2016	%100	41	
5	Riskli yapı	Tapu müdürlüğü riskli yapı belirtmesi yapılan yapılar	Adet	1.000		31.12.2016	%100	1.149	
6	Riskli yapı	Muafiyet ve 60 gün süreli yıkım tebligatı yapılan yapılar	Adet	967		31.12.2016	%100	1.110	
7	Riskli yapı	30 gün süreli ek süre tebligatı yapılan yapılar	Adet	330		31.12.2016	%100	430	
8	Riskli yapı	Tahliye ve yıkımı gerçekleşen kontrolü yapılan yapılar	Adet	839		31.12.2016	%100	1.090	

9	Kira yardımı	Toplam kira yardımı müracaatı	Adet	1.124	1.700	31.12.2016	%100	1.592 %94	Kira Yardımı başvuru sayısına bağlı.
10	Kira yardımı	Onaylanan kira yardımı müracaatı	Adet	811	İnceleme sürecine göre değişiklik arz edilecektir	31.12.2016	%100	1.259	
11	Kira yardımı	Onaylanan kira yardımı müracaatı	TL	2,313,4 55.65 TL		31.12.2016	%100	9,606,410.65 TL	
12	Kira yardımı	İade edilen müracaatlar	Adet	231		31.12.2016	%100	283	
13	Kira yardımı	İnceleme süreci devam eden müracaatlar	Adet	82		31.12.2016	%100	%100	
14	Riskli alan	Modern kiraç köyü fizibilite çalışmaları		Devam ediyor		31.12.2016	Devam ediyor		
15	Genel	Müdürlüğe gelen evrak sayısı	Adet	4.934	2.500	31.12.2016	%100	2.168 %88	Gelen evrak sayısına bağlı
16	Genel	Müdürlükten giden evrak sayısı	Adet	3.796	2.000	31.12.2016	%100	1.786 %89	Giden evrak sayısına bağlı
17	Genel	Müdürlüğe gelen sonuçlanan bimer şikayetleri	Adet	49	20	31.12.2016	%100	11 %55	Gelen bimer ve cimer sayısına bağlı

18	Genel	Müdürlüğe gelen sonuçlanan istek ve şikayetler	Adet	68	20	31.12.2016	%100	16 %80	Gelen şikayet sayısına bağlı
19	Genel	Müdürlük personelleri teknik eğitim çalışmaları	Adet	4	4	31.12.2016	%100	%100	

**Ü.KADIN VE AİLE HİZMETLERİ MÜDÜRLÜĞÜ**

No	Faaliyet / Proje Tanımı	Performans Göstergesi	Tamamlanma Zamanı	Hedef Değer	Gerçekleşme Durumu	Gerçekleşmeme Nedeni
1	Aile içi iletişim semineri düzenlenmesi	Tamamlanma yüzdesi	31.12.2016	%100	%100	
2	Çocukların ve gençlerin sağlıklı beslenme üzerine seminer düzenlenmesi	Tamamlanma yüzdesi	31.12.2016	%100	%100	
3	Gençlere yönelik madde bağımlılığıyla ilgili seminer düzenlenmesi	Tamamlanma yüzdesi	31.12.2016	%100	%100	
4	8 mart dünya kadınlar günü ile ilgili etkinlik	Tamamlanma yüzdesi	31.12.2016	%100	%100	
5	Dünya yaşlılar haftası ve şehitler günü etkinlik	Tamamlanma yüzdesi	31.12.2016	%100	%100	
6	Aile haftası ve anneler günü etkinlikleri	Tamamlanma yüzdesi	31.12.2016	%100	%100	
7	19 haziran yetimler gününün özel program düzenlenmesi	Tamamlanma yüzdesi	31.12.2016	%100	%100	

<b>8</b>	26 Haziran uyuşturucuyla mücadele günü kapsamında program düzenlenmesi	Tamamlanma yüzdesi	31.12.2016	%100	%100	
<b>9</b>	25 Kasım kadına yönelik şiddeti kınama günü etkinliği	Tamamlanma yüzdesi	31.12.2016	%100	%100	
<b>10</b>	İşe ihtiyacı olan aile bireylerin iş ve meslek danışmanlığı yapılması	Tamamlanma yüzdesi	31.12.2016	%100	%100	
<b>11</b>	Yıl içerisinde özel günlerde günün önemine uygun program düzenlenmesi	Tamamlanma yüzdesi	31.12.2016	%100	%100	
<b>12</b>	İlçemize yeni göç eden aile bireylerine kente uyum danışmanlığı yapılması	Tamamlanma yüzdesi	31.12.2016	%100	%100	
<b>13</b>	Ailelere psikolojik ve hukuki danışmanlık verilmesi	Tamamlanma yüzdesi	31.12.2016	%100	%100	
<b>14</b>	Evlilik öncesi danışmanlık hizmeti verilmesi	Tamamlanma yüzdesi	31.12.2016	%100	%100	
<b>15</b>	Ailelere, çocukların eğitimleriyle ilgili rehberlik ve danışmanlık yapmak, eğitim programları düzenlemek	Tamamlanma yüzdesi	31.12.2016	%100	%100	



16	Başvuru gruplarını ilgili sosyal, ekonomik, kültürel, demografik, yatay ve dikey hareketlilik gibi değişkenler üzerinden incelemek, aralarında bağlantılar kurmak ve inceleme sonuçlarının işaret ettiği çalışmalara ilişkin öneriler sunmak ve planlar yapmak, proje geliştirmek.	Tamamlanma yüzdesi	31.12.2016	%100	%100	
17	Anne baba okulu (aile bağlarını güçlendirmek, çocuk eğitimi ve gelişimi konusunda aileleri bilgilendirmek)	Tamamlanma yüzdesi	31.12.2016	%100	%100	
18	Evlilik okulu (Ailenin milli, manevi ve toplumsal açıdan önemini evli ve yeni evlenecek çiftlere anlatılması için seminerler düzenlenmesi)	Tamamlanma yüzdesi	31.12.2016	%100	%100	
19	Genç okulu (12-18 yaş grubu gençlerin hayata hazırlanmasına yönelik stratejiler geliştirilmesi)	Tamamlanma yüzdesi	31.12.2016	%100	%100	
20	Aile içi şiddetin önlenmesine yönelik seminerler düzenlemesi	Tamamlanma yüzdesi	31.12.2016	%100	%100	
21	Alan taramasıyla sosyal risklerin belirlenip sosyal hizmet planlarının oluşturulması	Tamamlanma yüzdesi	31.12.2016	%100	%100	

**V.GENÇLİK VE SPOR HİZMETLERİ MÜDÜRLÜĞÜ**

No	Faaliyet / Proje Tanımı	Strateji No	Performans Göstergesi	Tamamlanma Zamanı	Hedef Değer	Gerçekleşme Durumu	Gerçekleşmeme Nedeni
1	Esenyurtta ikamet eden vatandaşları spor faaliyetleriyle buluşturma		Müracaat sayısına göre	31.12.2016	80.000 kişi	74.000 kişi (%93)	İklim koşulları elverişsiz olduğundan
2	7-14 yaş grubu çocuklara 25 branşta spor faaliyetleri yaptırma		Müracaat sayısına göre	31.12.2016	35.000 kişi	30.000 kişi (%86)	İklim koşulları elverişsiz olduğundan
3	Belediyemizden spor hizmeti alan vatandaşlara servis ihtiyacının giderilmesi		Müracaat sayısına göre	31.12.2016	25.000 kişi	%100	
4	Esenyurt bulunan vatandaşlara fitness yaptırma		Müracaat sayısına göre	31.12.2016	20.000 kişi	18.000 kişi (%90)	İklim koşulları elverişsiz olduğundan
5	7-14 yaş arası çocuklara yüzme eğitimi		Müracaat sayısına göre	31.12.2016	30.000 kişi	26.000 kişi (%86)	İklim koşulları elverişsiz olduğundan
6	Esenyurt kulüpler birliği üyesi futbol takımlarına stadlarımızda antreman ve maç yapma imkanı		Maç sayısına göre	31.12.2016	Maç sayısına göre	%100	

7	Esenyurtta bulunan amatör kulüplere maddi ve malzeme yardımı		İhtiyaç durumuna göre	31.12.2016	Müracaat sayısını göre	%100	
8	7-14 yaş grubu spor faaliyetlerine katılan sporcularımıza forma, ayakkabı, eşofman yardımı		Sporcu sayısına göre	31.12.2016	Sporcu sayısına göre	%100	
9	Tesislerimizde sporcu ve velilerine çay imkanının sağlanması		Katılım sayısına göre	31.12.2016	Katılım sayısına göre	%100	
10	Engelli vatandaşımıza yüzme imkanının sağlanması		Katılım sayısına göre	31.12.2016	Müracaat sayısına göre	%100	
11	Engellilere servis imkanının sağlanması		Katılım sayısına göre	31.12.2016	Müracaat sayısına göre	%100	
12	Sporcularımızın çocuklarına oyun alanının sağlanması		Katılım sayısına göre	31.12.2016	Müracaat sayısına göre	%100	

## **II. Performans Sonuçları Tablosu ve Değerlendirilmesi**

Performans sonuçlarına ve değerlendirmeye ilişkin hususlara faaliyet ve projelere ait bilgilere yukarıda yer verilmiştir.

Bu bilgiler ışığında aşağıdaki değerlendirmelerin yapılması uygun görülmektedir.:

Özel Kalem Müdürlüğünün 1-2-4, Emlak İstimlak Müdürlüğünün 4, Fen İşleri Müdürlüğünün 2-4-5-8 Sosyal Yardım İşleri Müdürlüğünün 1-4-5-7-9-10-12-16-20, Kültür ve Sosyal İşler Müdürlüğünün 2-13, Kentsel Tasarım Müdürlüğünün 3-4-5-6-7-8-10-11-12, Mali Hizmetler Müdürlüğünün 1-4 nolu faaliyet/projelerinde performans programında hedeflenen değerlerin üzerinde hedefler gerçekleştirmiştir.

Gerçekleşmesinde değişiklik olan işler ise; Özel Kalem Müdürlüğünün 5, Park ve Bahçeler Müdürlüğünün 1-10-11-12-13 Fen İşleri Müdürlüğünün 3, Ruhsat ve Denetim Müdürlüğünün 1-2-3 Veteriner İşleri Müdürlüğünün 1-3, Sosyal Yardım İşleri Müdürlüğünün 3-6-8-11-13-14-15-17-18-19 Yapı Kontrol Müdürlüğünün 2-3-4-5-6-9 Kültür ve Sosyal İşler Müdürlüğünün 3-12-14-15-18 Ulaşım Hizmetleri Müdürlüğünün 1-2 Gençlik ve Spor Hizmetleri Müdürlüğünün 1-2-4-5 Kentsel Tasarım Müdürlüğünün 1-9-15-16-17-18, Emlak İstimlak Müdürlüğünün 4, Temizlik İşleri Müdürlüğünün 5, Sağlık İşleri Müdürlüğünün 6, İşletme Müdürlüğünün 7, Bilgi İşlem Müdürlüğünün 3 nolu faaliyet /proje maddelerinde toplanmaktadır.

## **IV. KURUMSAL KABİLİYET ve KAPASİTENİN DEĞERLENDİRİLMESİ**

En son yapılan stratejik plan çalışmalarıyla da teyit edilen belediyemizin üstün ve zayıf yönlerine ilişkin güncel veriler aşağıya alıntılanmış yönetim süreçlerinde değerlendirilmektedir.

### **A. ÜSTÜNLÜKLER**

<b>01</b>	Yeni yönetimle birlikte altyapı çalışmalarını hızlı bir şekilde devam etmesi
<b>02</b>	Eğitime destek kapsamında öğrencilere yardım yapılması (Kırtasiye eşyası, önlük-forma yardımı), bilgisayar kurslarının açılması, okuma yazma kurslarının açılması, yeni okul binalarının yapılması)
<b>03</b>	Okullara temizlik konusunda malzeme ve personel desteği verilmesi
<b>04</b>	Belediye Başkanının halkla iç içe olması (İsteyenin Başkana ulaşabilmesi)
<b>05</b>	Belediyenin halka sosyal yardımlarda bulunması
<b>06</b>	Son zamanlarda kültürel etkinliklerin artırılması
<b>07</b>	Kaymakamlık, Emniyet; Sağlık kuruluşları, Nüfus Müdürlüğü, Tapu Müdürlüğü ve tüm kurumların Esenyurt'ta kurulElektrik ve Su veznelerinin Esenyurt'a getirilmesi
<b>08</b>	Ramazan ayında yapılan etkinlik ve yardımlar
<b>09</b>	Sağlık konusunda yatırımların yapılmış olması (230 yataklı Devlet Hastanesi, 35 adet sağlık birimi yapılmış olması, Merkez Mahallesi Sağlık Ocağı Diş Ünitesi, Verem Savaş Dispanseri
<b>10</b>	Beyaz gezilerin düzenlenmesi



11	Meslek Edindirme Kursları- Yetiştirme kursları (İSMEK)
12	Halkın Belediyede istediği birime rahatlıkla ulaşabilmesi
13	Asfaltlama çalışmalarının devam etmesi
14	Kültür merkezleri, kütüphane, internet, bilgisayar laboratuvarının vs. olması
15	Yapılan etkinliklerde engelli vatandaşların da dikkate alınması ve engelli vatandaşlara yapılan yardımlar (gıda-erzak yardımı, tekerlekli sandalye, kıyafet yardımı, engellilerin okula gönderilmesi)
16	Bordur, parke, yağmur suyu ve atık su kanallarının büyük bir kısmının tamamlanması
17	İlçede sporun desteklenmesi ve gençlerin spora teşvik edilmesi için çalışmalar yapılması okullara spor araç-gereçleri yardımıyla bulunulması, stadlar, havuzlar, termal tesisler yapılması
18	Belediyenin üniversite ve lise öğrencilerine yaptığı yardımlar
19	Belediyenin Engelli Koordinasyon Merkezi'nin açılmış olması
20	Çalışanlar gözünde kurumun imajının oldukça iyi olması
21	Esenyurt genelinde sağlık ve eğitim konusunda yapılan hizmet binaları
22	4 şehir ormanı 2 milyon m2 yeşil alan, 85 semt parkı vs.
23	Sürekli bütçeyi arttırarak, modern bir kent yaratmak
24	Esenyurt'ta konutların %75'inin yenilenmesi. 190.000 adet yeni konut, 1300 adet fabrika ve 12.000 adet yeni işyeri yapılması.

**B.ZAYIFLIKLAR**

01	Yeni açılacak yolların olması
02	Yapılan çalışma ve hizmetlerin halka yeterince duyurulamaması
03	Çalışanların motivasyonlarını arttırmak için düzenlenen sosyal aktivitelerin yetersiz olması
04	İnşaat sahalarının çokluğu nedeniyle oluşan rahatsızlık
05	Kavşak çalışmalarından dolayı trafik sorunu

### **C. DEĞERLENDİRME**

Belediyemizin söz konusu üstünlük ve zayıflıklarının tespit edilmiş olması ve stratejik planla birlikte etkinlik ve verimliliğin artarak süreceği ve bununda daha etkin ve verimli bir yönetim yaklaşımını ortaya çıkaracağı belediyemizce hedeflenen bir gelecek bakışı olmaktadır.

### **D. ÖNERİ VE TEDBİRLER**

Stratejik yönetim yaklaşımıyla bütünleşen halka yönelik hizmet politikamızın geliştirilmesi, daha fazla katılım ve birlikte yönetim yaklaşımının sürdürülmesinin ve toplumsal kaynaşmanın, hemşeri bilincinin yerleştirilmesi için mevcut yönetim süreçlerinin geliştirilmesi ve personelimizin etkin bir eğitimle vatandaş memnuniyetinin kurumsallaşması çalışmalarımızın karakteristik yönü olacaktır.

## **V. EKLER:**

### **A. EK.1: ARAÇ DURUMUNU GÖSTERİR LİSTE**

NO	PLAKA	MARKA	MODEL	BAĞLI OLDUĞU BİRİM	ARAÇ DURUMU
1	34 ESB 07	Mercedes	2006	Makam Aracı	Aktif
2	34 EB 175	Mercedes	1998	Ulaşım Hizmetleri Müdürlüğü	Kullanılmıyor
3	34 AH 8874	Renault-Master	2009	Ulaşım Hizmetleri Müdürlüğü	Aktif
4	34 EU 4954	Ford/Connect	2007	Ulaşım Hizmetleri Müdürlüğü	Aktif
5	34 DKU 11	Rn-Broadway	1997	Ulaşım Hizmetleri Müdürlüğü	Kullanılmıyor
6	34 UGG 70	Fiat Ducato	2007	Kültür Ve Sosyal İşler Müdürlüğü	Kullanılmıyor
7	34 UN 7466	Kia Bongo	1997	Ulaşım Hizmetleri Müdürlüğü	Kullanılmıyor
8	34 BL 4250	Ford/Connect	2004	Yapı Kontrol Müdürlüğü	Aktif
9	34 R 2556	Renault - Toros	2000	Ulaşım Hizmetleri Müdürlüğü	Kullanılmıyor
10	34 UL 2364	Renault - Toros	2000	Ulaşım Hizmetleri Müdürlüğü	Kullanılmıyor
11	34 DEG 51	Fiat / Doblo	2006	İmar Ve Şehircilik Müdürlüğü	Aktif
12	34 TE 1268	Ford-Kamyon	1998	Ulaşım Hizmetleri Müdürlüğü	Kullanılmıyor
13	34 VTT 90	BMC - Tanker	2008	Temizlik İşleri Müdürlüğü	Aktif
14	34 VTR 97	BMC - Tanker	2008	Temizlik İşleri Müdürlüğü	Aktif
15	34 VTM 77	BMC - Tanker	2008	Temizlik İşleri Müdürlüğü	Aktif
16	34 AD 5620	Mercedes - Kamyon	1997	Ulaşım Hizmetleri Müdürlüğü	Kullanılmıyor
17	34 AD 5597	Mercedes - Kamyon	1997	Ulaşım Hizmetleri Müdürlüğü	Kullanılmıyor
18	34 YB 376	Nissan Pikap	2001	İşletme Müdürlüğü	Aktif
19	34 EY 4292	Ford /Ranger	2007	Veteriner İşleri Müdürlüğü	Aktif
20	34 FU 8448	Isuzu Kamyon	2009	Fen İşleri Müdürlüğü	Kullanılmıyor
21	34 GE 219	BMC	2000	Ulaşım Hizmetleri Müdürlüğü	Kullanılmıyor
22	34 GJ 531	BMC	2000	Park Ve Bahçeler Müdürlüğü	Aktif
23	34 AU 3574	BMC	2002	Park Ve Bahçeler Müdürlüğü	Aktif
24	34 RB 698	BMC	1997	Park Ve Bahçeler Müdürlüğü	Aktif
25	34 BZR 80	BMC -Fatih	1994	Park Ve Bahçeler Müdürlüğü	Aktif
26	34 VZ 8557	Renault - Toros	2000	Ulaşım Hizmetleri Müdürlüğü	Kullanılmıyor

27	34 VLL 19	Mercedes 403	2002	Ulaşım Hizmetleri Müdürlüğü	Kullanılmıyor
28	34 VZB 35	Fiat/Ducato	2006	Kültür Ve Sosyal İşler Müdürlüğü	Aktif
29	34 VZ 6695	Tofaş - Fiat	1999	Ulaşım Hizmetleri Müdürlüğü	Kullanılmıyor
30	34 DIY 37	Fiat / Doblo	2006	Yapı Kontrol Müdürlüğü	Aktif
31	34 DT 6894	Fiat / Doblo	2006	Mali Hizmetler Müdürlüğü	Aktif
32	34 UFN 04	Dodge Kamyon	1994	Destek Hizmetler Müdürlüğü	Aktif
33	34 BY 6251	Fiat / Doblo	2006	Ulaşım Hizmetleri Müdürlüğü	Aktif
34	34 YGF 07	Volkswagen Caddy	2007	Yapı Kontrol Müdürlüğü	Aktif
35	34 BY 6252	Fiat / Doblo	2006	Ulaşım Hizmetleri Müdürlüğü	Aktif
36	34 VG 8621	Tofaş - Doğan	2000	Ulaşım Hizmetleri Müdürlüğü	Kullanılmıyor
37	34 ZL 0011	Ren -Kangoo	2006	Ulaşım Hizmetleri Müdürlüğü	Kullanılmıyor
38	34 JJG 89	Ford /Connect	2007	Kültür Ve Sosyal İşler Müdürlüğü	Aktif
39	34 YYG 14	Ford / Transit	2005	Ulaşım Hizmetleri Müdürlüğü	Kullanılmıyor
40	34 FU 8447	Isuzu Kamyon	2009	Fen İşleri Müdürlüğü	Kullanılmıyor
41	34 FU 8849	Isuzu Kamyon	2009	Fen İşleri Müdürlüğü	Aktif
42	34 ZL 0632	Fatih	2003	Fen İşleri Müdürlüğü	Kullanılmıyor
43	34 YHS 52	BMC-Fatih	2006	Fen İşleri Müdürlüğü	Kullanılmıyor
44	34 09 2126	İş Makinası	2008	Fen İşleri Müdürlüğü	Aktif
45	KEPÇE	Komatsu		Fen İşleri Müdürlüğü	Aktif
46	GREYDER	Champion		Fen İşleri Müdürlüğü	Aktif
47	34 GE 304	Ford / Oto	2000	Sağlık İşleri Müdürlüğü	Aktif
48	34 ZL 0368	R-Alize	2000	Ulaşım Hizmetleri Müdürlüğü	Kullanılmıyor
49	34 BH 6915	Volkswagen Crafter	2007	Sağlık İşleri Müdürlüğü - Ambulans	Aktif
50	34 ZL 1690	Ren -Kangoo	2007	İmar Ve Şehircilik Müdürlüğü	Aktif
51	34 ZL 3091	Ren -Kangoo	2004	Ulaşım Hizmetleri Müdürlüğü	Kullanılmıyor
52	34 VSL	Fiat-Doblo	2006	Ulaşım Hizmetleri Müdürlüğü	Kullanılmıyor
53	34 VJ 7289	Ren -Kangoo	2004	Ulaşım Hizmetleri Müdürlüğü	Kullanılmıyor
54	34 UM 1903	Ford/Transit	1999	Ulaşım Hizmetleri Müdürlüğü	Kullanılmıyor
55	34 YSJ 80	Ren -Kangoo	2006	Ulaşım Hizmetleri Müdürlüğü	Kullanılmıyor
56	34 ZL 1812	Ren -Kangoo	2007	İşletme Müdürlüğü	Aktif
57	34 ZL 2836	Iveco M23/OTOBÜS	2005	Ulaşım Hizmetleri Müdürlüğü	Aktif
58	34 ZL 2535	Iveco M23/OTOBÜS	2005	Ulaşım Hizmetleri Müdürlüğü	Aktif
59	34 GM 8559	Fiat -Fiorino	2010	Ulaşım Hizmetleri Müdürlüğü	Aktif
60	34 HS 7021	Otokar Doruk Otobüs	2012	Ulaşım Hizmetleri Müdürlüğü	Aktif
61	34 HS 7022	Otokar Doruk Otobüs	2012	Ulaşım Hizmetleri Müdürlüğü	Aktif
62	34 HS 7023	Otokar Doruk Otobüs	2012	Ulaşım Hizmetleri Müdürlüğü	Aktif
63	34 HS 7024	Otokar Doruk Otobüs	2012	Ulaşım Hizmetleri Müdürlüğü	Aktif
64	34 HS 7025	Otokar Doruk Otobüs	2012	Ulaşım Hizmetleri Müdürlüğü	Aktif
65	34 HS 7091	Otokar Doruk Otobüs	2012	Ulaşım Hizmetleri Müdürlüğü	Aktif
66	34 HS 7092	Otokar Doruk Otobüs	2012	Ulaşım Hizmetleri Müdürlüğü	Aktif
67	34 HS 7093	Otokar Doruk Otobüs	2012	Ulaşım Hizmetleri Müdürlüğü	Aktif
68	34 HS 7094	Otokar Doruk Otobüs	2012	Ulaşım Hizmetleri Müdürlüğü	Aktif

69	34 HS 7095	Otokar Doruk Otobüs	2012	Ulaşım Hizmetleri Müdürlüğü	Aktif
70	34 HS 7096	Otokar Doruk Otobüs	2012	Ulaşım Hizmetleri Müdürlüğü	Aktif
71	34 HS 7097	Otokar Doruk Otobüs	2012	Ulaşım Hizmetleri Müdürlüğü	Aktif
72	34 HS 7098	Otokar Doruk Otobüs	2012	Ulaşım Hizmetleri Müdürlüğü	Aktif
73	34 HS 7099	Otokar Doruk Otobüs	2012	Ulaşım Hizmetleri Müdürlüğü	Aktif
74	34 HS 7100	Otokar Doruk Otobüs	2012	Ulaşım Hizmetleri Müdürlüğü	Aktif
75	34 LK 3328	VolksWagen	2014	Sağlık İşleri Müdürlüğü - Ambulans	Aktif
76	34 AF 7588	VolksWagen	2014	Sağlık İşleri Müdürlüğü - Engelliler	Aktif
77	34 LK 0909	VolksWagen/Caravella	2015	Başkanlık-Makam Aracı	Aktif
78	34 ZE 4010	Murat	2000	Ulaşım Hizmetleri Müdürlüğü	Kullanılmıyor
79	34 PGF 96	Levend	1995	Ulaşım Hizmetleri Müdürlüğü	Kullanılmıyor
80	34 TG 2301	Peugeot	1997	Ulaşım Hizmetleri Müdürlüğü	Kullanılmıyor
81	34 TB 525	Mercedes Otobüs	1994	Ulaşım Hizmetleri Müdürlüğü	Kullanılmıyor
82	34 UL 1648	Renault Toros	2000	Ulaşım Hizmetleri Müdürlüğü	Kullanılmıyor

## **B.EK 2: BELEDİYEMİZDEKİ BİLGİSAYAR, YAZICI VE TARAYICI DURUMU**

<b>BELEDİYEMİZDEKİ BİLGİSAYAR, YAZICI, TARAYICI VE SERVER DURUMU</b>				
<b>BİRİMLER</b>	<b>BİLGİSAYAR</b>	<b>YAZICI</b>	<b>TARAYICI</b>	<b>SERVER</b>
Dış Birimler	268	55		
İç Birimler	507	232	12	
<b>Toplam</b>	<b>775</b>	<b>287</b>	<b>12</b>	<b>30</b>

## **B. EK 3: PERSONEL KADROLARI VE İLİŞKİLİ BİRİM**

<b>ESENYURT BELEDİYE BAŞKANLIĞI</b>				
<b>MEMUR KADROLARI</b>				
<b>Unvan Kodu</b>	<b>SINIF</b>	<b>UNVAN</b>	<b>DERECE</b>	<b>ADET</b>
10000	G.İ.H.	Başkan Yardımcısı	1	5
4600	G.İ.H.	Yazı İşleri Müdürü	1	1
11070	G.İ.H.	Mali Hizmetler Müdürü	1	1
11050	G.İ.H.	Fen İşleri Müdürü	1	1
11080	G.İ.H.	İmar ve Şehircilik Müdürü	1	1
11170	G.İ.H.	Temizlik İşleri Müdürü	1	1
11090	G.İ.H.	Zabıta Müdürü	1	1
3960	G.İ.H.	Hukuk İşleri Müdürü	1	1
4400	G.İ.H.	Özel Kalem Müdürü	1	1
11085	G.İ.H.	İnsan Kaynakları ve Eğitim Müdürü	1	1

11144	G.İ.H.	Ruhsat ve Denetim Müdürü	1	1
11115	G.İ.H.	Kültür İşleri Müdürü	1	1
11135	G.İ.H.	Park ve Bahçeler Müdürü	1	1
4470	G.İ.H.	Sağlık İşleri Müdürü	1	1
11025	G.İ.H.	Çevre Koruma ve Kontrol Müdürü	1	1
11040	G.İ.H.	Emlak ve İstimlak Müdürü	1	1
14045	G.İ.H.	Etüd Proje Müdürü	1	1
4234	G.İ.H.	Destek Hizmetleri Müdürü	1	1
11153	G.İ.H.	Strateji Geliştirme Müdürü	1	1
11180	G.İ.H.	Veteriner İşleri Müdürü	1	1
4135	G.İ.H.	Bilgi İşlem Müdürü	1	1
11165	G.İ.H.	Teftiş Kurulu Müdürü	1	1
11011	G.İ.H.	Basın ve Yayın Müdürü	1	1
11185	G.İ.H.	Yapı Kontrol Müdürü	1	1
11030	G.İ.H.	Dış İlişkiler Müdürü	1	1
11108	G.İ.H.	Kentsel Tasarım Müdürü	1	1
3970	G.İ.H.	İşletme Müdürü	1	1
11150	G.İ.H.	Sosyal Yardım İşleri Müdürü	1	1
11140	G.İ.H.	Plan ve Proje Müdürü	1	1
11110	G.İ.H.	Kreş Müdürü	1	1
4335	G.İ.H.	Kütüphane Müdürü	1	1
4255	G.İ.H.	Huzurevi Müdürü	1	1
11175	G.İ.H.	Ulaşım Hizmetleri Müdürü	1	1
11107	G.İ.H.	Kadın ve Aile Hiz.Müdürü	1	1
10610	G.İ.H.	Gençlik ve Spor Hizmetleri Müdürü	1	1
757	G.İ.H.	Muhtarlık İşleri Müdürü	3	1
11163	G.İ.H.	Tarımsal Hizmetler Müdürü	1	1
4550	G.İ.H.	Tesisler Müdürü	1	1
10635	G.İ.H.	Arşiv Müdürü	1	1
2771	G.İ.H.	Halkla İlişkiler Müdürü	3	1
446	G.İ.H.	Yerel Hizmetler Müdürü	1	1
3512	G.İ.H.	Konukevi Müdürü	1	1
6175	G.İ.H.	Uzman	1	12
6835	G.İ.H.	Şef	3	12
6835	G.İ.H.	Şef	4	5
6835	G.İ.H.	Şef	5	4
6835	G.İ.H.	Şef	6	8
6835	G.İ.H.	Şef	7	11
6188	G.İ.H.	Mali Hizmetler Uzmanı	1	2
6188	G.İ.H.	Mali Hizmetler Uzmanı	2	2
6188	G.İ.H.	Mali Hizmetler Uzmanı	3	4



6188	G.İ.H.	Mali Hizmetler Uzmanı	4	2
6188	G.İ.H.	Mali Hizmetler Uzmanı	5	2
6285	G.İ.H.	Mali Hizmetler Uzm.Yrd	6	1
6285	G.İ.H.	Mali Hizmetler Uzm.Yrd	8	2
6285	G.İ.H.	Mali Hizmetler Uzm.Yrd	9	3
3275	G.İ.H.	Müfettiş	1	9
3275	G.İ.H.	Müfettiş	2	1
3275	G.İ.H.	Müfettiş	3	2
3390	G.İ.H.	Müfettiş Yardımcısı	7	1
3390	G.İ.H.	Müfettiş Yardımcısı	8	1
3390	G.İ.H.	Müfettiş Yardımcısı	9	2
3110	G.İ.H.	İç Denetçi	1	1
3110	G.İ.H.	İç Denetçi	6	1
7555	G.İ.H.	Memur	5	51
7555	G.İ.H.	Memur	6	13
7555	G.İ.H.	Memur	7	6
7555	G.İ.H.	Memur	8	9
7555	G.İ.H.	Memur	9	4
7555	G.İ.H.	Memur	10	1
7555	G.İ.H.	Memur	11	5
6270	G.İ.H.	Sivil Savunma Uzmanı	3	2
6270	G.İ.H.	Sivil Savunma Uzmanı	4	1
7825	G.İ.H.	Veri Haz.ve Kont.İşletmeni	4	2
7825	G.İ.H.	Veri Haz.ve Kont.İşletmeni	8	1
7825	G.İ.H.	Veri Haz.ve Kont.İşletmeni	11	1
6410	G.İ.H.	Muhasebeci	3	3
6410	G.İ.H.	Muhasebeci	8	5
7525	G.İ.H.	Ayniyat Saymanı	5	1
7525	G.İ.H.	Ayniyat Saymanı	8	5
7575	G.İ.H.	Anbar Memuru	5	1
7575	G.İ.H.	Anbar Memuru	9	5
7575	G.İ.H.	Anbar Memuru	11	1
7580	G.İ.H.	Ayniyat Memuru	9	5
7580	G.İ.H.	Ayniyat Memuru	10	1
7580	G.İ.H.	Ayniyat Memuru	11	1
7820	G.İ.H.	Bilgisayar İşletmeni	3	8
7820	G.İ.H.	Bilgisayar İşletmeni	4	2
7820	G.İ.H.	Bilgisayar İşletmeni	5	10
7820	G.İ.H.	Bilgisayar İşletmeni	7	3
7820	G.İ.H.	Bilgisayar İşletmeni	8	2
7820	G.İ.H.	Bilgisayar İşletmeni	9	1

7820	G.İ.H.	Bilgisayar İşletmeni	10	3
7820	G.İ.H.	Bilgisayar İşletmeni	11	7
7785	G.İ.H.	Tahsildar	5	10
7785	G.İ.H.	Tahsildar	6	1
7785	G.İ.H.	Tahsildar	8	6
7785	G.İ.H.	Tahsildar	9	7
7785	G.İ.H.	Tahsildar	10	5
7785	G.İ.H.	Tahsildar	11	7
7950	G.İ.H.	Şoför	5	4
7950	G.İ.H.	Şoför	6	1
7950	G.İ.H.	Şoför	7	1
7950	G.İ.H.	Şoför	9	2
7950	G.İ.H.	Şoför	10	1
7950	G.İ.H.	Şoför	11	7
9885	G.İ.H.	Evlendirme Memuru	8	1
9885	G.İ.H.	Evlendirme Memuru	9	3
9885	G.İ.H.	Evlendirme Memuru	11	2
7775	G.İ.H.	Mutemet	8	5
7775	G.İ.H.	Mutemet	11	2
7815	G.İ.H.	Veznedar	9	5
7815	G.İ.H.	Veznedar	11	2
6505	G.İ.H.	Fotoğrafçı	8	2
6813	G.İ.H.	Koruma ve Güv.Gör.Amiri	5	1
6820	G.İ.H.	Koruma ve Güvenlik Şefi	8	1
6515	G.İ.H.	Kameraman	9	2
6535	T.H.S	Programcı	1	3
6535	T.H.S	Programcı	3	1
6535	T.H.S	Programcı	10	2
6540	T.H.S	Çözümleyici	7	42
7565	T.H.S	Ölçü ve Ayar Memuru	8	1
8500	T.H.S	Mühendis	1	2
8500	T.H.S	Mühendis	2	2
8500	T.H.S	Mühendis	3	3
8500	T.H.S	Mühendis	5	18
8500	T.H.S	Mühendis	6	35
8500	T.H.S	Mühendis	7	9
8500	T.H.S	Mühendis	8	10
8505	T.H.S	Mimar	1	3
8505	T.H.S	Mimar	2	1
8505	T.H.S	Mimar	3	1
8505	T.H.S	Mimar	4	1

8505	T.H.S	Mimar	5	1
8505	T.H.S	Mimar	6	3
8505	T.H.S	Mimar	7	4
8505	T.H.S	Mimar	8	4
13500	T.H.S	Peyzaj Mimarı	2	1
13500	T.H.S	Peyzaj Mimarı	3	1
13500	T.H.S	Peyzaj Mimarı	5	1
13500	T.H.S	Peyzaj Mimarı	6	2
13500	T.H.S	Peyzaj Mimarı	8	1
8750	T.H.S	Tekniker	1	2
8750	T.H.S	Tekniker	2	3
8750	T.H.S	Tekniker	4	1
8750	T.H.S	Tekniker	7	4
8750	T.H.S	Tekniker	8	9
8750	T.H.S	Tekniker	9	2
8555	T.H.S	Kimyager	8	2
8790	T.H.S	Teknisyen	3	1
8790	T.H.S	Teknisyen	9	1
8790	T.H.S	Teknisyen	10	1
8535	T.H.S	Şehir Plancısı	1	1
8535	T.H.S	Şehir Plancısı	3	1
8535	T.H.S	Şehir Plancısı	6	1
8535	T.H.S	Şehir Plancısı	7	1
6495	T.H.S	Sosyolog	9	1
8595	T.H.S	Ekonomist	9	1
8110	S.H.S.	Tabip	1	2
8110	S.H.S.	Tabip	7	1
8110	S.H.S.	Tabip	8	1
8130	S.H.S.	Veteriner Hekim	2	1
8130	S.H.S.	Veteriner Hekim	3	1
8130	S.H.S.	Veteriner Hekim	6	1
8130	S.H.S.	Veteriner Hekim	7	3
8424	S.H.S.	Sağlık Teknikeri	8	2
8424	S.H.S.	Sağlık Teknikeri	9	4
8425	S.H.S.	Sağlık Teknisyeni	11	2
8426	S.H.S.	Veteriner Sağlık Teknisyeni	10	1
8426	S.H.S.	Veteriner Sağlık Teknisyeni	11	2
8427	S.H.S.	Veteriner Sağlık Teknikeri	10	1
8410	S.H.S.	Sağlık Memuru	5	1
8410	S.H.S.	Sağlık Memuru	6	1
8410	S.H.S.	Sağlık Memuru	10	1

8400	S.H.S.	Hemşire	5	1
8400	S.H.S.	Hemşire	8	1
8400	S.H.S.	Hemşire	9	2
8315	S.H.S.	Çocuk Gelişimcisi	9	3
8315	S.H.S.	Çocuk Gelişimcisi	10	1
8225	S.H.S.	Diyetisyen	8	1
8325	S.H.S.	Pedagog	8	1
8155	S.H.S.	Psikolog	8	1
6342	S.H.S.	Sosyal Hizmet Uzmanı	8	2
9325	Y.H.S.	Sağlık Teknisyen Yrd.	11	3
9412	Y.H.S.	Bekçi	6	1
9400	Y.H.S.	Hizmetli	5	1
9400	Y.H.S.	Hizmetli	6	1
9915	Y.H.S.	Temizlik Hizmetlisi	10	5
9915	Y.H.S.	Temizlik Hizmetlisi	11	10
9412	Y.H.S.	Bakıcı Anne	10	2
9412	Y.H.S.	Bakıcı Anne	11	2
8317	Y.H.S.	Çocuk Bakıcısı	9	4
8317	Y.H.S.	Çocuk Bakıcısı	10	3
9405	Y.H.S.	Hasta Bakıcı	5	1
9405	Y.H.S.	Hasta Bakıcı	11	1
9410	Y.H.S.	Hayvan Bakıcısı	5	1
9410	Y.H.S.	Hayvan Bakıcısı	9	2
9410	Y.H.S.	Hayvan Bakıcısı	10	4
9435	Y.H.S.	Kaloriferci	11	1
9455	Y.H.S.	Bahçıvan	10	2
9455	Y.H.S.	Bahçıvan	11	2
9415	Y.H.S.	Aşçı	8	2
9485	Y.H.S.	Dağıtıcı	10	2
13010	G.İ.H.	Zabıta Amiri	1	1
13010	G.İ.H.	Zabıta Amiri	2	3
13010	G.İ.H.	Zabıta Amiri	3	5
13010	G.İ.H.	Zabıta Amiri	4	3
13010	G.İ.H.	Zabıta Amiri	5	4
9935	G.İ.H.	Zabıta Komiseri	1	10
9935	G.İ.H.	Zabıta Komiseri	3	12
9935	G.İ.H.	Zabıta Komiseri	4	5
9935	G.İ.H.	Zabıta Komiseri	5	8
9935	G.İ.H.	Zabıta Komiseri	6	1
9935	G.İ.H.	Zabıta Komiseri	7	5
9935	G.İ.H.	Zabıta Komiseri	8	5

9935	G.İ.H.	Zabita Komiseri	9	2
9950	G.İ.H.	Zabita Memuru	3	53
9950	G.İ.H.	Zabita Memuru	4	20
9950	G.İ.H.	Zabita Memuru	5	120
9950	G.İ.H.	Zabita Memuru	6	51
9950	G.İ.H.	Zabita Memuru	7	46
9950	G.İ.H.	Zabita Memuru	8	51
9950	G.İ.H.	Zabita Memuru	9	38
9950	G.İ.H.	Zabita Memuru	10	12
9950	G.İ.H.	Zabita Memuru	11	5
5935	A.H.	Avukat	1	2
5935	A.H.	Avukat	2	1
5935	A.H.	Avukat	5	3
5935	A.H.	Avukat	6	7
5935	A.H.	Avukat	7	1
<b>TOPLAM</b>				<b>1118</b>

#### **D.EK.4:TAŞINMAZLARLA İLİŞKİN LİSTE**

MEVKİİ	ADA	PARSEL	YÜZ ÖLÇÜMÜ	HİSSE
ESENYURT	1485	21	150.00 M2	TAM
ESENYURT	1494	1	2955.52 M2	TAM
ESENYURT		8183	140.00 M2	TAM
ESENYURT	1781	10	912.88 M2	94.99 M2
ESENYURT	1232	10	360.66 M2	TAM
ESENYURT	1733	2	855.60 M2	216.88 M2
ESENYURT	244	13	181.52 M2	TAM
ESENYURT	2084	26	356.31 M2	28.02 M2
ESENYURT	2063	28	164.78 M2	TAM
ESENYURT	2063	29	166.65 M2	TAM
ESENYURT	2090	10	249.79 M2	55.95 M2
ESENYURT	196	1	449.00 M2	TAM
ESENYURT	197	3	1622.00 M2	TAM
ESENYURT	1938	2	1936.11 M2	TAM
ESENYURT	324	10	154.00 M2	TAM
ESENYURT	324	12	166.00 M2	TAM
ESENYURT	2077	1	1399.50 M2	TAM
ESENYURT	2718	1	8712.54 M2	TAM
ESENYURT	2632	1	2262.00 M2	TAM
ESENYURT	2634	1	3437.00 M2	TAM



ESENYURT	2659	10	254.75 M2	TAM
ESENYURT	2708	11	163.31 M2	TAM
ESENYURT	2144	5	121.47 M2	TAM
ESENYURT	2618	10	852.06 M2	TAM
ESENYURT	2081	8	45.15 M2	TAM
ESENYURT	2879	1	100.00 M2	TAM
ESENYURT	2815	1	131.30 M2	TAM
ESENYURT	2821	5	235.39 M2	105.00 M2
ESENYURT	1340	12	149.65 M2	TAM
ESENYURT	1340	13	126.71 M2	TAM
ESENYURT/HOŞDERE	326	2	157.12 M2	TAM
ESENYURT/HOŞDERE	328	2	219.89 M2	TAM
ESENYURT/HOŞDERE	329	2	374.67 M2	TAM
ESENYURT/KAPADIK		699	18795.00 M2	TAM
ESENYURT/KAPADIK		726	73.15 M2	TAM
ESENYURT/KAPADIK		729	78.27 M2	TAM
ESENYURT/KAPADIK		747	14.67 M2	TAM
ESENYURT/KAPADIK	402	4	190.43 M2	TAM
ESENYURT/KAPADIK	402	7	139.61 M2	TAM
ESENYURT/KAPADIK	402	19	142.55 M2	TAM
ESENYURT/KAPADIK	402	22	141.17 M2	TAM
ESENYURT/KAPADIK	409	22	109.24 M2	TAM
ESENYURT/KAPADIK	410	15	135.27 M2	TAM
ESENYURT/KAPADIK	410	20	136.94 M2	TAM
ESENYURT/KAPADIK	410	21	134.94 M2	TAM
ESENYURT/KAPADIK	411	4	148.96 M2	TAM
ESENYURT/KAPADIK	411	15	175.95 M2	TAM
ESENYURT/KAPADIK	411	18	165.14 M2	TAM
ESENYURT/KAPADIK	411	22	149.02 M2	TAM
ESENYURT/KAPADIK	413	1	264.53 M2	TAM
ESENYURT/KAPADIK	413	8	219.10 M2	TAM
ESENYURT/KAPADIK	414	11	217.66 M2	TAM
ESENYURT/KAPADIK	414	12	21.65 M2	TAM
ESENYURT/KAPADIK	414	15	164.31 M2	TAM
ESENYURT/KAPADIK	403	9	141.01 M2	TAM
ESENYURT/KAPADIK	409	6	127.74 M2	TAM
ESENYURT/KAPADIK	377	4	127.01 M2	TAM
ESENYURT/KAPADIK		763	1673.81 M2	TAM
ESENYURT/KAPADIK	380	1	5480.14 M2	TAM
ESENYURT/KAPADIK	381	1	3555.03 M2	TAM
ESENYURT/KAPADIK	416	1	313.37 M2	TAM
ESENYURT/KAPADIK	416	3	255.35 M2	TAM
ESENYURT/KAPADIK	416	6	182.20 M2	TAM

ESENYURT/KAPADIK	416	11	184.47 M2	TAM
ESENYURT/KAPADIK	418	16	153.21 M2	TAM
ESENYURT/KAPADIK	419	2	205.61 M2	TAM
ESENYURT		1661	14500.00 M2	TAM
ESENYURT		8285	6162.49 M2	TAM
ESENYURT		8397	650.00 M2	TAM
ESENYURT		8407	188.00 M2	TAM
ESENYURT	275	3	1540.00 M2	1390.49 M2
ESENYURT	1067	5	204.88 M2	TAM
ESENYURT	1067	8	222.38 M2	TAM
ESENYURT	1067	12	198.02 M2	TAM
ESENYURT		8457	851.54 M2	TAM
ESENYURT		8423	300.00 M2	TAM
ESENYURT		8424	230.00 M2	TAM
ESENYURT		8428	50.00 M2	TAM
ESENYURT		8429	90.00 M2	TAM
ESENYURT	1099	11	154.82 M2	TAM
ESENYURT		8500	21.00 M2	TAM
ESENYURT		8565	233.00 M2	TAM
ESENYURT		8439	101.00 M2	TAM
ESENYURT	1391	4	32.05 M2	TAM
ESENYURT	1484	2	186.00 M2	TAM
ESENYURT	1484	4	154.99 M2	TAM
ESENYURT	1484	5	154.99 M2	TAM
ESENYURT	1484	9	154.99 M2	TAM
ESENYURT	1484	10	154.99 M2	TAM
ESENYURT	1484	13	154.99 M2	TAM
ESENYURT	1484	15	185.99 M2	TAM
ESENYURT	1484	20	155.00 M2	TAM
ESENYURT	1484	21	155.00 M2	TAM
ESENYURT	1484	25	155.00 M2	TAM
ESENYURT	1484	27	155.00 M2	TAM
ESENYURT	1485	6	160.00 M2	TAM
ESENYURT	1485	8	160.00 M2	TAM
ESENYURT	1485	10	160.00 M2	TAM
ESENYURT	1485	17	150.00 M2	TAM
ESENYURT	1485	18	150.00 M2	TAM
ESENYURT	2979	8	87.29 M2	TAM
ESENYURT/KAPADIK	400	3	116.69 M2	TAM
ESENYURT/KAPADIK	400	6	140.56 M2	TAM
ESENYURT/KAPADIK	400	9	93.85 M2	TAM
ESENYURT/KAPADIK	400	10	93.85 M2	TAM
ESENYURT	1440	6	11500.82 M2	TAM

ESENYURT	1449	2	118.45 M2	TAM
ESENYURT	1449	4	11428.21 M2	5399.83 M2
ESENYURT	1449	3	230.99 M2	TAM
ESENYURT	293	19	6.78 M2	TAM
ESENYURT	1264	12	459.21 M2	229.61 M2
ESENYURT	1264	8	639.81 M2	TAM
ESENYURT	1264	7	68.85 M2	TAM
ESENYURT	348	12	64.10 M2	TAM
ESENYURT	348	13	239.17 M2	TAM
ESENYURT	1985	27	1073.69 M2	TAM
ESENYURT	197	12	159.10 M2	145.00 M2
ESENYURT	197	13	154.11 M2	145.00 M2
ESENYURT	197	14	159.00 M2	145.00 M2
ESENYURT	1152	15	131.01 M2	TAM
ESENYURT		8840	78.00 M2	TAM
ESENYURT/KAPADIK	358	43	146.91 M2	73.46 M2
ESENYURT	1895	15	985.06 M2	TAM
ESENYURT	1895	19	3000.03 M2	TAM
ESENYURT	309	12	162.77 M2	TAM
ESENYURT	1247	14	94.86 M2	TAM
ESENYURT	1675	15	99.76 M2	TAM
ESENYURT	3134	4	500.00 M2	TAM
ESENYURT	3134	5	500.00 M2	TAM
ESENYURT	3019	6	99.23 M2	TAM
ESENYURT	3020	23	117.55 M2	TAM
ESENYURT	214	15	361.73 M2	102.83 M2
ESENYURT	2030	22	2.61 M2	TAM
ESENYURT	2610	7	103.23 M2	TAM
ESENYURT	3089	2	217.13 M2	72.38 M2
ESENYURT	532	15	259.99 M2	65.00 M2
ESENYURT	1875	69	5549.51 M2	TAM
ESENYURT	1782	9	338.22 M2	TAM
ESENYURT	405	18	1599.69 M2	TAM
ESENYURT/KAPADIK	416	13	140.65 M2	TAM
ESENYURT/KAPADIK	416	23	147.20 M2	TAM
ESENYURT/KAPADIK	416	24	147.79 M2	TAM
ESENYURT/KAPADIK	416	25	108.84 M2	TAM
ESENYURT/KAPADIK	404	1	115.67 M2	TAM
ESENYURT/KAPADIK	404	11	115.68 M2	TAM
ESENYURT/KAPADIK	404	14	129.58 M2	TAM
ESENYURT/KAPADIK	404	3	107.38 M2	TAM
ESENYURT/KAPADIK	404	4	134.83 M2	TAM
ESENYURT/KAPADIK	404	5	140.24 M2	TAM

ESENYURT/KAPADIK	405	11	137.93 M2	TAM
ESENYURT/KAPADIK	405	15	106.69 M2	TAM
ESENYURT/KAPADIK	405	5	158.74 M2	TAM
ESENYURT/KAPADIK	405	7	159.55 M2	TAM
ESENYURT	1223	18	5256.77 M2	TAM
ESENYURT	1223	19	1461.29 M2	TAM
ESENYURT	1223	20	100.00 M2	TAM
ESENYURT	1223	21	65.21 M2	TAM
ESENYURT	1223	22	6886.00 M2	TAM
ESENYURT	1223	31	56.00 M2	TAM
ESENYURT/YAKUPLU	117	3	6973.22 M2	TAM
ESENYURT/YAKUPLU	118	10	1857.45 M2	TAM
ESENYURT/YAKUPLU	118	11	8231.39 M2	TAM
ESENYURT/YAKUPLU	118	9	10801.65 M2	TAM
ESENYURT		8841	278.78 M2	TAM
ESENYURT	1292	6	1509.97 M2	TAM
ESENYURT	346	14	495.94 M2	TAM
ESENYURT	346	15	61.75 M2	TAM
ESENYURT	2210	58	164.14 M2	TAM
ESENYURT	342	3	2936.09 M2	TAM
ESENYURT	342	6	230.36 M2	TAM
ESENYURT/KIRAÇ	347	4	4842.60 M2	TAM
ESENYURT/KIRAÇ		1786	2131.61 M2	TAM
ESENYURT/KIRAÇ		1789	665.31 M2	TAM
ESENYURT/KIRAÇ		1790	375.90 M2	TAM
ESENYURT/KIRAÇ		1791	294.69 M2	TAM
ESENYURT/KIRAÇ		1792	213.92 M2	TAM
ESENYURT/KIRAÇ		1793	264.82 M2	TAM
ESENYURT/KIRAÇ		1794	373.62 M2	TAM
ESENYURT/KIRAÇ		1795	1842.11 M2	TAM
ESENYURT/KIRAÇ		1796	1834.75 M2	TAM
ESENYURT/KIRAÇ	687	32	108.85 M2	TAM
ESENYURT/KIRAÇ	687	46	113.47 M2	TAM
ESENYURT/KIRAÇ	702	10	124.40 M2	TAM
ESENYURT/KIRAÇ	702	17	109.44 M2	TAM
ESENYURT/KIRAÇ	702	18	108.95 M2	TAM
ESENYURT/KIRAÇ	702	19	108.48 M2	TAM
ESENYURT/KIRAÇ	702	20	108.00 M2	TAM
ESENYURT/KIRAÇ	702	21	107.52 M2	TAM
ESENYURT/KIRAÇ	702	22	107.04 M2	TAM
ESENYURT/KIRAÇ	702	23	106.56 M2	TAM
ESENYURT/KAPADIK	432	1	361.01 M2	TAM
ESENYURT	1373	34	1055.52 M2	TAM

ESENYURT	1373	35	2083.89 M2	TAM
ESENYURT/KAPADIK	140	12	7041.02 M2	668.90 M2
ESENYURT/KAPADIK	300	6	11753.47 M2	117.53 M2
ESENYURT/KAPADIK	305	49	1703.82 M2	647.45 M2
ESENYURT/KAPADIK	305	50	4471.43 M2	TAM
ESENYURT/KAPADIK	305	52	3930.29 M2	11.20 M2
ESENYURT/KAPADIK	305	53	19085.66 M2	1161.04 M2
ESENYURT/KAPADIK	308	18	2995.25 M2	57.41 M2
ESENYURT/KAPADIK	308	19	1305.35 M2	TAM
ESENYURT/KAPADIK	322	4	12887.09 M2	252.37 M2
ESENYURT/KAPADIK	338	3	483.98 M2	TAM
ESENYURT/KAPADIK	338	4	3192.80 M2	1062.94 M2
ESENYURT/KAPADIK	338	5	483.99 M2	TAM
ESENYURT/KAPADIK	430	1	360.99 M2	TAM
ESENYURT	128	32	5.89 M2	TAM
ESENYURT	3043	3	6389.22 M2	5806.20 M2
ESENYURT/KIRAÇ	1087	8	1707.48 M2	655.25 M2
ESENYURT	3066	1	303.22 M2	TAM
ESENYURT	2694	10	58.52 M2	TAM
ESENYURT	2694	11	59.02 M2	TAM
ESENYURT	2694	12	10329.13 M2	791.89 M2
ESENYURT	2694	9	14953.83 M2	TAM
ESENYURT	2627	3	18855.75 M2	5123.74 M2
ESENYURT/KIRAÇ	1074	1	728.15 M2	9.66 M2
ESENYURT/KIRAÇ	1076	1	866.03 M2	354.36 M2
ESENYURT/KIRAÇ	1077	1	486.71 M2	138.34 M2
ESENYURT/KIRAÇ	1078	1	4897.25 M2	321.75 M2
ESENYURT/KIRAÇ	1079	1	1679.78 M2	95.49 M2
ESENYURT/KIRAÇ	547	10	4434.45 M2	106.80 M2
ESENYURT/KIRAÇ	908	12	2916.48 M2	117.16 M2
ESENYURT/KIRAÇ	908	13	4215.01 M2	TAM
ESENYURT	2995	3	6131.82 M2	TAM
ESENYURT	306	32	49.00 M2	TAM
ESENYURT	306	33	1043.27 M2	TAM
ESENYURT	580	1	304.46 M2	TAM
ESENYURT/HOŞDERE	608	3	23304.12 M2	TAM
ESENYURT/HOŞDERE	608	4	5442.59 M2	TAM
ESENYURT/AKÇABURGAZ	109	26	2320.00 M2	TAM
ESENYURT/AKÇABURGAZ	156	28	396.07 M2	TAM
ESENYURT	1166	9	421.11 M2	203.71 M2
ESENYURT	1167	17	5963.80 M2	TAM
ESENYURT	1167	7	765.10 M2	32.79 M2
ESENYURT	1167	8	427.94 M2	78.44 M2



ESENYURT	1166	2	951.56 M2	TAM
ESENYURT	1167	14	3018.42 M2	TAM
ESENYURT	1317	51	6000.00 M2	TAM
ESENYURT	1481	33	4.77 M2	TAM
ESENYURT/YAKUPLU	380	7	17.65 M2	TAM
ESENYURT/KIRAÇ	470	22	6.20 M2	TAM
ESENYURT/KIRAÇ	365	30	4.11 M2	TAM
ESENYURT	1016	28	5.51 M2	TAM
ESENYURT	1717	1	124.30 M2	TAM
ESENYURT	1717	8	98.43 M2	TAM
ESENYURT/KIRAÇ	384	49	5.22 M2	TAM
ESENYURT	1250	24	72.59 M2	1.71 M2
ESENYURT	2602	36	7.58 M2	TAM
ESENYURT	2317	7	24.24 M2	TAM
ESENYURT	2477	322	17.71 M2	TAM
ESENYURT	3140	1	3195.69 M2	21.19 M2
ESENYURT	1761	12	3473.77 M2	633.58 M2
ESENYURT/KIRAÇ	868	6	670.00 M2	TAM
ESENYURT	201	24	7.19 M2	TAM
ESENYURT	2473	26	3.69 M2	TAM
ESENYURT/KAPADIK	382	21	31.26 M2	TAM
ESENYURT/KAPADIK	382	22	168.35 M2	TAM
ESENYURT/KAPADIK	382	23	73.24 M2	TAM
ESENYURT	2316	7	10.47 M2	TAM
ESENYURT	219	50	4.50 M2	TAM
ESENYURT	1203	25	6.40 M2	TAM
ESENYURT	1573	61	4.28 M2	TAM
ESENYURT	258	16	6.71 M2	TAM
ESENYURT	1895	22	7.97 M2	TAM
ESENYURT/KIRAÇ	1104	1	91.63 M2	TAM
ESENYURT/KAPADIK	267	27	17.54 M2	TAM
ESENYURT/KIRAÇ	579	18	1093.85 M2	TAM
ESENYURT/KIRAÇ	669	7	1450.82 M2	275.05 M2
ESENYURT/KAPADIK	398	9	15.10 M2	TAM
ESENYURT	1538	9	1309.78 M2	15.00 M2
ESENYURT	1528	15	2098.18 M2	228.37 M2
ESENYURT	1530	20	170.72 M2	TAM
ESENYURT	1530	21	203.99 M2	TAM
ESENYURT	1530	24	145.24 M2	TAM
ESENYURT	1530	25	147.52 M2	TAM
ESENYURT	1530	26	149.52 M2	TAM
ESENYURT	1530	27	151.51 M2	TAM
ESENYURT	1530	28	153.53 M2	TAM

ESENYURT	1530	29	155.58 M2	TAM
ESENYURT	1530	30	237.72 M2	TAM
ESENYURT	1531	24	126.00 M2	TAM
ESENYURT	1531	25	126.09 M2	TAM
ESENYURT	1531	26	125.99 M2	TAM
ESENYURT	1531	27	126.03 M2	TAM
ESENYURT	1531	28	139.93 M2	TAM
ESENYURT	1531	29	164.00 M2	TAM
ESENYURT	1531	30	219.61 M2	TAM
ESENYURT	333	7	1449.00 M2	TAM
ESENYURT	333	9	1800.00 M2	TAM
ESENYURT	1250	12	56.01 M2	TAM
ESENYURT		8425	2235.00 M2	TAM
ESENYURT		8426	105.00 M2	TAM
ESENYURT		8427	199.00 M2	TAM
ESENYURT	1099	10	154.76 M2	TAM
ESENYURT		8431	124.00 M2	TAM
ESENYURT		8433	500.00 M2	TAM
ESENYURT	1262	12	360.00 M2	TAM
ESENYURT		8564	350.00 M2	TAM
ESENYURT		8498	50.00 M2	TAM
ESENYURT		8566	332.00 M2	TAM
ESENYURT		8499	950.00 M2	TAM
ESENYURT		8567	454.00 M2	TAM
ESENYURT	410	1	1194.00 M2	TAM
ESENYURT	1390	3	1605.34 M2	TAM
ESENYURT		8533	557.00 M2	TAM
ESENYURT		8536	2425.00 M2	TAM
ESENYURT		8440	100.00 M2	TAM
ESENYURT	1391	2	563.08 M2	TAM
ESENYURT	1391	3	158.87 M2	TAM
ESENYURT	180	6	203.75 M2	TAM
ESENYURT	1389	4	110.17 M2	TAM
ESENYURT	1260	4	469.00 M2	TAM
ESENYURT	1484	1	186.14 M2	TAM
ESENYURT	1484	3	154.99 M2	TAM
ESENYURT	1484	6	154.99 M2	TAM
ESENYURT	1484	7	154.99 M2	TAM
ESENYURT	1484	8	154.99 M2	TAM
ESENYURT	1484	11	154.99 M2	TAM
ESENYURT	1484	12	154.99 M2	TAM
ESENYURT	1484	14	154.99 M2	TAM
ESENYURT	1484	16	186.00 M2	TAM

ESENYURT	1484	18	155.00 M2	TAM
ESENYURT	1484	22	155.00 M2	TAM
ESENYURT	1484	23	155.00 M2	TAM
ESENYURT	1484	24	155.00 M2	TAM
ESENYURT	1484	26	155.00 M2	TAM
ESENYURT	1484	28	155.00 M2	TAM
ESENYURT	1485	1	192.02 M2	TAM
ESENYURT	1485	2	160.00 M2	TAM
ESENYURT	1485	4	160.00 M2	TAM
ESENYURT	1485	5	160.00 M2	TAM
ESENYURT	1485	7	160.00 M2	TAM
ESENYURT	1485	9	160.00 M2	TAM
ESENYURT	1485	12	160.00 M2	TAM
ESENYURT	1485	12	160.00 M2	TAM
ESENYURT	1485	14	192.00 M2	TAM
ESENYURT	1485	16	150.00 M2	TAM
ESENYURT/YAKUPLU	738	12	31.47 M2	TAM
ESENYURT/YAKUPLU	738	13	51.59 M2	TAM
ESENYURT	1223	32	55.22 M2	TAM
ESENYURT	1223	33	7662.38 M2	498.05 M2
ESENYURT	1223	34	6232.56 M2	TAM
ESENYURT	1223	35	58.33 M2	TAM
ESENYURT	2469	22	272.61 M2	3.29 M2
ESENYURT	1244	9	91.27 M2	TAM
ESENYURT	1818	33	4.16 M2	TAM
ESENYURT	2537	46	7.43 M2	TAM
ESENYURT	3054	12	137.97 M2	TAM
ESENYURT	2482	7	4.17 M2	TAM
ESENYURT	1361	15	44.36 M2	TAM
ESENYURT	1047	31	11.55 M2	TAM
ESENYURT	2217	34	141.73 M2	2.73 M2
ESENYURT	266	22	278.16 M2	3.32 M2
ESENYURT/KIRAÇ	1071	21	169962.37 M2	TAM
ESENYURT/KIRAÇ	1071	22	10464.13 M2	TAM
ESENYURT	2465	59	1557.65 M2	1412.28 M2
ESENYURT	2508	12	166.55 M2	16.44 M2
ESENYURT	2508	38	337.75 M2	46.89 M2
ESENYURT	2508	39	170.82 M2	28.42 M2
ESENYURT	2508	40	163.45 M2	26.03 M2
ESENYURT	2508	41	156.37 M2	24.38 M2
ESENYURT	1789	59	202.42 M2	TAM
ESENYURT	1789	60	190.75 M2	TAM
ESENYURT	1796	55	198.77 M2	TAM

ESENYURT	1799	25	7.92 M2	TAM
ESENYURT	1475	5	243.56 M2	48.61 M2
ESENYURT	574	5	14.84 M2	TAM
ESENYURT	115	37	18.33 M2	TAM
ESENYURT/KIRAÇ	185	12	21596.26 M2	TAM
ESENYURT	3002	73	2.74 M2	TAM
ESENYURT	3139	1	225.09 M2	TAM
ESENYURT	2214	51	11.39 M2	TAM
ESENYURT	1242	25	60.00 M2	TAM
ESENYURT	231	14	4.17 M2	TAM
ESENYURT	231	15	0.72 M2	TAM
ESENYURT/KIRAÇ	592	19	6.48 M2	TAM
ESENYURT	2604	27	4.43 M2	TAM
ESENYURT	2006	34	5.29 M2	TAM
ESENYURT	317	7	10.11 M2	TAM
ESENYURT	2698	12	9.89 M2	TAM
ESENYURT	2932	11	108.35 M2	TAM
ESENYURT	1674	14	99.27 M2	TAM
ESENYURT	244	22	7.78 M2	TAM
ESENYURT	2945	37	25460.04 M2	847.60 M2
ESENYURT	2945	38	16027.56 M2	685.04 M2
ESENYURT	2945	49	117487.75 M2	1521.19 M2
ESENYURT/KIRAÇ	842	18	10.25 M2	TAM
ESENYURT/KAPADIK		708	970.71 M2	TAM
ESENYURT/KAPADIK		709	1566.93 M2	TAM
ESENYURT/KAPADIK	354	2	2023.80 M2	99.50 M2
ESENYURT	1062	7	153.87 M2	TAM
ESENYURT	1062	9	191.13 M2	TAM
ESENYURT	1099	12	2614.69 M2	137.78 M2
ESENYURT	1716	1	11578.38 M2	79.93 M2
ESENYURT	1708	18	677.29 M2	225.76 M2
ESENYURT	1247	9	95.79 M2	TAM
ESENYURT	1335	9	203.38 M2	TAM
ESENYURT	1340	7	149.66 M2	TAM
ESENYURT	1340	8	149.66 M2	TAM
ESENYURT	1335	14	203.52 M2	TAM
ESENYURT	2949	8	5349.30 M2	1608.82 M2
ESENYURT/HOŞDERE	327	2	483.39 M2	TAM
ESENYURT/HOŞDERE	331	1	655.69 M2	TAM
ESENYURT/KAPADIK		707	262.06 M2	TAM
ESENYURT/KAPADIK	270	8	3174.92 M2	TAM
ESENYURT/KAPADIK		727	74.47 M2	TAM
ESENYURT/KAPADIK		728	91.18 M2	TAM

ESENYURT/KAPADIK	294	15	165.52 M2	TAM
ESENYURT/KAPADIK	329	4	166.53 M2	65.99 M2
ESENYURT/KAPADIK	329	6	157.73 M2	TAM
ESENYURT/KAPADIK		746	502.17 M2	TAM
ESENYURT/KAPADIK	401	1	200.00 M2	TAM
ESENYURT/KAPADIK	401	6	181.61 M2	TAM
ESENYURT/KAPADIK	402	5	128.37 M2	TAM
ESENYURT/KAPADIK	402	8	141.31 M2	TAM
ESENYURT/KAPADIK	402	9	141.31 M2	TAM
ESENYURT/KAPADIK	402	11	138.69 M2	TAM
ESENYURT/KAPADIK	402	17	112.30 M2	TAM
ESENYURT/KAPADIK	402	18	146.19 M2	TAM
ESENYURT/KAPADIK	402	20	141.66 M2	TAM
ESENYURT/KAPADIK	402	21	139.78 M2	TAM
ESENYURT/KAPADIK	402	24	136.76 M2	TAM
ESENYURT/KAPADIK	409	21	138.61 M2	TAM
ESENYURT/KAPADIK	410	2	181.24 M2	TAM
ESENYURT/KAPADIK	411	2	169.29 M2	TAM
ESENYURT/KAPADIK	411	7	134.96 M2	TAM
ESENYURT/KAPADIK	411	17	170.30 M2	TAM
ESENYURT/KAPADIK	411	21	155.28 M2	TAM
ESENYURT/KAPADIK	411	23	141.42 M2	TAM
ESENYURT/KAPADIK	411	24	142.18 M2	TAM
ESENYURT/KAPADIK	413	13	188.87 M2	TAM
ESENYURT/KAPADIK	414	4	139.13 M2	TAM
ESENYURT/KAPADIK	414	14	160.12 M2	TAM
ESENYURT/KAPADIK	415	10	139.90 M2	TAM
ESENYURT/KAPADIK	415	11	147.27 M2	TAM
ESENYURT/KAPADIK	403	4	116.94 M2	TAM
ESENYURT/KAPADIK	406	13	150.79 M2	TAM
ESENYURT	3079	1	57.31 M2	TAM
ESENYURT	3079	2	3180.45 M2	TAM
ESENYURT/KIRAÇ	400	28	120.00 M2	40.00 M2
ESENYURT	2968	3	1002.73 M2	712.77 M2
ESENYURT	2986	9	129.42 M2	TAM
ESENYURT	3052	10	209.22 M2	52.31 M2
ESENYURT	1225	23	94.68 M2	47.34 M2
ESENYURT	3021	21	226.20 M2	TAM
ESENYURT	3021	22	96.04 M2	TAM
ESENYURT	3027	12	151.40 M2	TAM
ESENYURT/KAPADIK	421	1	3098.66 M2	TAM
ESENYURT/KAPADIK	422	1	1468.32 M2	TAM
ESENYURT/KAPADIK	423	1	1632.87 M2	TAM



ESENYURT/KIRAÇ	400	1	173.20 M2	57.73 M2
ESENYURT/KIRAÇ	455	18	140.00 M2	TAM
ESENYURT/YAKUPLU	90	21	9703.00 M2	4851.50 M2
ESENYURT/AKÇABURGAZ	138	1	414.00 M2	TAM
ESENYURT/ÇAKMAKLI	248	12	7208.05 M2	TAM
ESENYURT	1780	18	6641.40 M2	TAM
ESENYURT	1393	5	423.30 M2	TAM
ESENYURT	1919	5	172.62 M2	TAM
ESENYURT	1383	7	102.14 M2	TAM
ESENYURT	2495	5	76.76 M2	TAM
ESENYURT	1317	44	1838.22 M2	TAM
ESENYURT	206	12	3983.86 M2	TAM
ESENYURT	206	13	303.43 M2	TAM
ESENYURT	206	14	121.24 M2	TAM
ESENYURT	2332	27	676.89 M2	TAM
ESENYURT	3053	1	4094.80 M2	TAM
ESENYURT	3053	2	13000.77 M2	5942.44 M2
ESENYURT	1531	31	600.50 M2	TAM
ESENYURT	1533	53	4.29 M2	TAM
ESENYURT/KIRAÇ	749	11	2.93 M2	TAM
ESENYURT	1322	89	7.14 M2	TAM
ESENYURT/KIRAÇ	368	23	2.71 M2	TAM
ESENYURT/KIRAÇ	489	12	134.22 M2	TAM
ESENYURT	2695	10	4.46 M2	TAM
ESENYURT/KIRAÇ	591	28	107.65 M2	TAM
ESENYURT/KIRAÇ	1093	2	28446.09 M2	853.38 M2
ESENYURT/KIRAÇ	944	4	11499.89 M2	TAM
ESENYURT	1397	8	1326.00 M2	TAM
ESENYURT	1541	34	3.28 M2	TAM
ESENYURT	217	18	76.70 M2	TAM
ESENYURT	3098	11	190.15 M2	TAM
ESENYURT	3098	12	122.25 M2	51.45 M2
ESENYURT	3099	10	175.72 M2	TAM
ESENYURT	3099	11	176.41 M2	TAM
ESENYURT	3099	12	182.30 M2	TAM
ESENYURT	3099	17	147.08 M2	TAM
ESENYURT	3114	6	207.16 M2	TAM
ESENYURT	576	1	165.86 M2	TAM
ESENYURT	577	1	167.17 M2	TAM
ESENYURT	600	6	149.01 M2	TAM
ESENYURT	616	4	177.11 M2	TAM
ESENYURT	2913	4	254.98 M2	TAM
ESENYURT/KAPADIK	341	22	277.78 M2	85.53 M2

ESENYURT	566	40	2.93 M2	TAM
ESENYURT	252	25	7.49 M2	TAM
ESENYURT/KIRAÇ	1062	31	150.33 M2	TAM
ESENYURT	2537	48	4.03 M2	TAM
ESENYURT/YAKUPLU	405	14	6.14 M2	TAM
ESENYURT	136	11	343.11 M2	TAM
ESENYURT/KIRAÇ	447	9	9.12 M2	TAM
ESENYURT	1455	10	2019.18 M2	TAM
ESENYURT	2879	2	343.76 M2	TAM
ESENYURT	607	3	135.73 M2	TAM
ESENYURT	608	14	197.99 M2	TAM
ESENYURT	609	1	185.20 M2	TAM
ESENYURT	609	8	180.08 M2	TAM
ESENYURT	611	18	176.82 M2	TAM
ESENYURT	3077	27	229.41 M2	TAM
ESENYURT	3077	33	181.72 M2	TAM
ESENYURT	584	8	235.75 M2	147.05 M2
ESENYURT	584	9	137.78 M2	TAM
ESENYURT	603	6	185.12 M2	TAM
ESENYURT	603	8	34.61 M2	TAM
ESENYURT	604	5	141.58 M2	TAM
ESENYURT	612	40	181.61 M2	TAM
ESENYURT	595	3	149.39 M2	TAM
ESENYURT	210	22	6.30 M2	TAM
ESENYURT/KAPADIK	357	37	6.80 M2	TAM
ESENYURT	2336	22	8.07 M2	TAM
ESENYURT	1065	20	7.69 M2	TAM
ESENYURT	3005	24	140.05 M2	TAM
ESENYURT	3005	54	865.95 M2	150.82 M2
ESENYURT	3007	80	237.55 M2	TAM
ESENYURT	3007	82	2.64 M2	TAM
ESENYURT	1636	42	3.49 M2	TAM
ESENYURT	1645	50	3.33 M2	TAM
ESENYURT	1658	29	1.26 M2	TAM
ESENYURT	1658	31	0.71 M2	TAM
ESENYURT	1658	36	17.34 M2	TAM
ESENYURT	1671	32	3.27 M2	TAM
ESENYURT	3010	41	129.64 M2	TAM
ESENYURT	1988	27	1.73 M2	TAM
ESENYURT	1575	41	7.20 M2	TAM
ESENYURT	3036	17	19.35 M2	TAM
ESENYURT	1367	11	333.50 M2	TAM
ESENYURT	1164	10	362.30 M2	TAM

ESENYURT	310	13	10.22M2	TAM
ESENYURT/KIRAÇ	513	11	2.67 M2	TAM
ESENYURT	2552	19	9.99 M2	TAM
ESENYURT/KIRAÇ	374	21	5.49 M2	TAM
ESENYURT	248	19	18.74 M2	TAM
ESENYURT	248	18	8.92 M2	TAM
ESENYURT	1986	26	233.32 M2	TAM
ESENYURT	2944	5	219.89 M2	TAM
ESENYURT	2944	6	756.53 M2	TAM
ESENYURT	2944	7	1266.40 M2	TAM
ESENYURT	255	8	4.51 M2	TAM
ESENYURT	1047	33	4.63 M2	TAM
ESENYURT	329	10	55.40 M2	TAM
ESENYURT/KAPADIK	357	39	2.73 M2	TAM
ESENYURT	2091	20	7.22 M2	TAM
ESENYURT	601	10	167.71 M2	TAM
ESENYURT	601	7	110.01 M2	TAM
ESENYURT	601	9	212.30 M2	TAM
ESENYURT	3145	2	288.83 M2	TAM
ESENYURT	3066	17	68.03 M2	TAM
ESENYURT	3072	4	652.09 M2	TAM
ESENYURT	3146	5	195.82 M2	TAM
ESENYURT	583	3	277.31 M2	TAM
ESENYURT/AKÇABURGAZ	127	13	231.09 M2	TAM
ESENYURT/AKÇABURGAZ	127	14	39.39 M2	TAM
ESENYURT/AKÇABURGAZ	127	15	6.25 M2	TAM
ESENYURT/AKÇABURGAZ	127	16	73.94 M2	TAM
ESENYURT/AKÇABURGAZ	127	18	61.47 M2	TAM
ESENYURT/AKÇABURGAZ	127	19	266.76 M2	TAM
ESENYURT	1485	20	150.00 M2	TAM
ESENYURT	1495	1	2141.19 M2	TAM
ESENYURT	333	10	2804.00 M2	TAM
ESENYURT	1746	6	43.74 M2	TAM
ESENYURT	2063	10	168.50 M2	TAM
ESENYURT	2063	33	329.86 M2	164.93 M2
ESENYURT	324	9	207.00 M2	TAM
ESENYURT	324	11	160.00 M2	TAM
ESENYURT	2631	1	3494.00 M2	TAM
ESENYURT	2495	1	1185.62 M2	TAM
ESENYURT	344	2	7042.77 M2	4105.35 M2
ESENYURT	2479	5	207.13 M2	TAM
ESENYURT	2618	11	291.95 M2	TAM
ESENYURT	344	3	80.13 M2	TAM

ESENYURT	2134	55	219.72 M2	194.44 M2
ESENYURT	2128	3	2251.16 M2	TAM
ESENYURT	2128	5	69.02 M2	TAM
ESENYURT	2950	1	2785.52 M2	TAM
ESENYURT	2950	2	2933.67 M2	TAM
ESENYURT	2139	114	305.89 M2	TAM
ESENYURT	2001	44	87.23 M2	TAM
ESENYURT	3013	1	57.23 M2	TAM
ESENYURT		8795	633.02 M2	TAM
ESENYURT		8796	230.45 M2	TAM
ESENYURT		8797	692.36 M2	TAM
ESENYURT		8798	353.36 M2	TAM
ESENYURT		8799	339.66 M2	TAM
ESENYURT		8800	342.46 M2	TAM
ESENYURT		8801	838.84 M2	TAM
ESENYURT		8802	375.86 M2	TAM
ESENYURT		8803	530.20 M2	TAM
ESENYURT		8804	63.69 M2	TAM
ESENYURT		8805	176.25 M2	TAM
ESENYURT	212	18	512.00 M2	TAM
ESENYURT		8464	698.78 M2	TAM
ESENYURT		8465		TAM
ESENYURT	275	1	696.00 M2	65.00 M2
ESENYURT		8402	133.00 M2	TAM
ESENYURT	1267	7	399.60 M2	TAM
ESENYURT		8537	5711.00 M2	TAM
ESENYURT	1485	13	160.00 M2	TAM
ESENYURT	1485	19	150.00 M2	TAM
ESENYURT	1485	22	150.00 M2	TAM
ESENYURT	1485	23	150.00 M2	TAM
ESENYURT	244	14	179.51 M2	TAM
ESENYURT	1067	6	208.70 M2	TAM
ESENYURT	1386	1	3457.00 M2	TAM
ESENYURT		8515	5356.00 M2	520.00 M2
ESENYURT	2761	5	63.21 M2	TAM
ESENYURT/ÇAKMAKLI	326	4	3.000.00 M2	2713.75 M2
ESENYURT	1825	28	56.00 M2	TAM
ESENYURT	1825	30	191.40 M2	TAM
ESENYURT	2945	3	2028.67 M2	1161.14 M2
ESENYURT/KIRAÇ		1833	11373.17 M2	TAM
ESENYURT/KIRAÇ		1834	9422.72 M2	TAM
ESENYURT/KIRAÇ		1835	1335.35 M2	TAM
ESENYURT	1337	10	5457.01 M2	2271.48 M2

ESENYURT	2223	6	5990.33 M2	153.06 M2
ESENYURT	1768	20	3.98 M2	TAM
ESENYURT/YAKUPLU	730	23	3.07 M2	TAM
ESENYURT	201	19	9.13 M2	TAM
ESENYURT/KIRAÇ	363	33	2.20 M2	TAM
ESENYURT	1093	39	13.09 M2	TAM
ESENYURT	1129	13	9.69 M2	TAM
ESENYURT	2684	6	5.61 M2	TAM
ESENYURT	1872	38	7.78 M2	TAM
ESENYURT	2522	18	14.38 M2	TAM
ESENYURT/KIRAÇ	180	41	2.96 M2	TAM
ESENYURT/KIRAÇ	180	44	3.59 M2	TAM
ESENYURT	1318	27	4.57 M2	TAM
ESENYURT	1877	66	4.80 M2	TAM
ESENYURT/KIRAÇ	364	36	2.60 M2	TAM
ESENYURT/AKÇABURGAZ	208	25	6.75 M2	TAM
ESENYURT	1042	33	5.25 M2	TAM
ESENYURT/KIRAÇ	509	32	3.01 M2	TAM
ESENYURT	2149	16	4.27 M2	TAM
ESENYURT	1981	33	10.88 M2	TAM
ESENYURT	1479	34	4.31 M2	TAM
ESENYURT	1486	24	5.47 M2	TAM
ESENYURT	1127	14	9.16 M2	TAM
ESENYURT	1124	18	5.21 M2	TAM
ESENYURT/KAPADIK	340	24	1.56 M2	TAM
ESENYURT	1548	21	5.67 M2	TAM
ESENYURT	2015	17	6.28 M2	TAM
ESENYURT	2596	26	6.09 M2	TAM
ESENYURT	1877	68	4.01 M2	TAM
ESENYURT	1877	69	3.02 M2	TAM
ESENYURT	1047	30	5.30 M2	TAM
ESENYURT/KIRAÇ	897	22	4.23 M2	TAM
ESENYURT/KIRAÇ	1060	7	580.51 M2	TAM
ESENYURT	2439	10	6.85 M2	TAM
ESENYURT/KIRAÇ	267	42	11.15 M2	TAM
ESENYURT	2068	18	3.59 M2	TAM
ESENYURT	1098	13	4.50 M2	TAM
ESENYURT/KAPADIK	329	26	5.40 M2	TAM
ESENYURT	1248	34	4.17 M2	TAM
ESENYURT	1136	24	4.36 M2	TAM
ESENYURT	3003	83	5.70 M2	TAM
ESENYURT	1257	36	3.26 M2	TAM
ESENYURT	1033	62	3.09 M2	TAM



ESENYURT	2339	21	5.50 M2	TAM
ESENYURT	3001	63	2.39 M2	TAM
ESENYURT	2110	56	1.92 M2	TAM
ESENYURT	1049	34	2.79 M2	TAM
ESENYURT	1078	12	5.65 M2	TAM
ESENYURT	2541	26	6.01 M2	TAM
ESENYURT	2471	31	2.22 M2	TAM
ESENYURT	1347	17	4154.57 M2	2147.67 M2
ESENYURT	1089	11	3.26 M2	TAM
ESENYURT/KIRAÇ	731	16	4.53 M2	TAM
ESENYURT	3003	86	18.45 M2	TAM
ESENYURT	1727	13	9.27 M2	TAM
ESENYURT	1575	40	41.50 M2	TAM
ESENYURT	1752	15	42.13 M2	TAM
ESENYURT	2828	12	4.52 M2	TAM
ESENYURT	2598	28	8.40 M2	TAM
ESENYURT/KIRAÇ	270	23	0.95 M2	TAM
ESENYURT/KIRAÇ	270	25	2.12 M2	TAM
ESENYURT	1155	12	5.10 M2	TAM
ESENYURT/KIRAÇ	243	21	5.88 M2	TAM
ESENYURT	1486	20	4.90 M2	TAM
ESENYURT	1515	22	1.05 M2	TAM
ESENYURT	1515	23	3.38 M2	TAM
ESENYURT	571	18	6.39 M2	TAM
ESENYURT/KIRAÇ	489	11	285.48 M2	TAM
ESENYURT/KIRAÇ	679	26	1.15 M2	TAM
ESENYURT	1322	83	9.33 M2	TAM
ESENYURT	1071	18	2.55 M2	TAM
ESENYURT/AKÇABURGAZ	203	18	92.98 M2	13.00 M2
ESENYURT/AKÇABURGAZ	203	19	4394.00 M2	TAM
ESENYURT	1937	19	10.88 M2	TAM
ESENYURT	229	20	4.67 M2	TAM
ESENYURT	2570	38	3.67 M2	TAM
ESENYURT	1124	21	3.90 M2	TAM
ESENYURT/KIRAÇ	143	32	5.36 M2	TAM
ESENYURT	1762	46	2.26 M2	TAM
ESENYURT/KIRAÇ	565	24	3.52 M2	TAM
ESENYURT	2516	12	5.29 M2	TAM
ESENYURT	306	34	33.40 M2	TAM
ESENYURT/KIRAÇ	133	37	5.86 M2	TAM
ESENYURT	213	20	5.99 M2	TAM
ESENYURT	1541	33	18.75 M2	TAM
ESENYURT	2031	22	4.19 M2	TAM

ESENYURT	2031	23	3.33 M2	TAM
ESENYURT	1488	20	2.70 M2	TAM
ESENYURT/YAKUPLU	408	11	5.80 M2	TAM
ESENYURT	2266	27	1.55 M2	TAM
ESENYURT/KIRAÇ	738	18	2.57 M2	TAM
ESENYURT/KIRAÇ	313	9	1.47 M2	TAM
ESENYURT/KIRAÇ	686	29	6.63 M2	TAM
ESENYURT/KIRAÇ	295	6	11.98 M2	TAM
ESENYURT	1303	5	88.19 M2	TAM
ESENYURT	226	12	4.79 M2	TAM
ESENYURT	234	21	1.55 M2	TAM
ESENYURT/YAKUPLU	382	12	19.58 M2	TAM
ESENYURT	1257	37	8.66 M2	TAM
ESENYURT	1964	50	5.33 M2	TAM
ESENYURT/YAKUPLU	21	102	206.37 M2	TAM
ESENYURT/KIRAÇ	431	29	9.03 M2	TAM
ESENYURT	2589	23	3.92 M2	TAM
ESENYURT	212	20	5.41 M2	TAM
ESENYURT/KAPADIK	340	26	34.15 M2	TAM
ESENYURT/KIRAÇ	713	39	4.54 M2	TAM
ESENYURT	213	17	2.13 M2	TAM
ESENYURT/YAKUPLU	132	7	206.37 M2	TAM
ESENYURT/KIRAÇ	434	23	3.10 M2	TAM
ESENYURT/KAPADIK	194	8	3153.13 M2	TAM
ESENYURT	2593	14	17.29 M2	TAM
ESENYURT/KAPADIK	308	20	5679.75 M2	TAM
ESENYURT/KAPADIK	308	21	3625.52 M2	TAM
ESENYURT/KAPADIK	308	22	4478.83 M2	TAM
ESENYURT/KAPADIK	322	8	256.01 M2	TAM
ESENYURT/KAPADIK	322	9	18558.47 M2	TAM
ESENYURT/KAPADIK	322	10	48938.37 M2	TAM
ESENYURT/KAPADIK	322	13	360.98 M2	TAM
ESENYURT/KAPADIK	322	11	1202.99 M2	TAM
ESENYURT/KIRAÇ		1842	1582.36 M2	TAM
ESENYURT	144	6	1016.60 M2	TAM
ESENYURT/KAPADIK	308	23	6198.95 M2	TAM
ESENYURT	2967	9	157.31 M2	TAM
ESENYURT	1322	84	6.14 M2	TAM
ESENYURT/AKÇABURGAZ	203	30	578.44 M2	TAM
ESENYURT/YAKUPLU	738	7	6.97 M2	TAM
ESENYURT/YAKUPLU	738	8	64.45 M2	TAM
ESENYURT/YAKUPLU	738	9	47.70 M2	TAM
ESENYURT/YAKUPLU	738	10	52.08 M2	TAM

ESENYURT	226	12		TAM
ESENYURT	595	5	145.37 M2	TAM
ESENYURT	596	10	150.70 M2	TAM
ESENYURT	596	11	153.94 M2	TAM
ESENYURT	596	8	154.82 M2	TAM
ESENYURT	598	4	151.46 M2	TAM
ESENYURT	598	5	178.20 M2	TAM
ESENYURT	586	12	140.21 M2	TAM
ESENYURT	586	2	119.15 M2	TAM
ESENYURT	587	11	148.11 M2	TAM
ESENYURT	587	3	150.46 M2	TAM
ESENYURT	587	7	152.55 M2	TAM
ESENYURT	587	8	152.61 M2	TAM
ESENYURT	588	2	154.63 M2	TAM
ESENYURT	588	8	188.44 M2	TAM
ESENYURT	589	2	191.57 M2	TAM
ESENYURT	589	4	185.71 M2	TAM
ESENYURT	590	6	144.56 M2	TAM
ESENYURT	590	7	146.29 M2	TAM
ESENYURT	592	12	147.50 M2	TAM
ESENYURT	593	1	209.25 M2	TAM
ESENYURT	593	11	161.55 M2	TAM
ESENYURT	593	15	150.64 M2	TAM
ESENYURT	593	18	166.39 M2	TAM
ESENYURT	593	24	149.43 M2	TAM
ESENYURT	593	9	155.32 M2	TAM
ESENYURT	594	10	161.10 M2	TAM
ESENYURT	594	12	231.73 M2	TAM
ESENYURT	594	20	139.58 M2	TAM
ESENYURT	594	3	168.19 M2	TAM
ESENYURT	594	5	157.25 M2	TAM
ESENYURT	276	15	124.41 M2	TAM
ESENYURT	233	21	15.23 M2	TAM
ESENYURT	2603	34	2.39 M2	TAM
ESENYURT/KIRAÇ	455	20	16.44 M2	TAM
ESENYURT/KIRAÇ	455	21	9.32 M2	TAM
ESENYURT/KIRAÇ	816	22	3.30 M2	TAM
ESENYURT	3123	1	157.32 M2	TAM
ESENYURT	3123	2	132.63 M2	TAM
ESENYURT	3124	1	63.29 M2	TAM
ESENYURT/KIRAÇ	1096	2	2516.52 M2	TAM
ESENYURT/KIRAÇ	1049	6	13251.63 M2	1071.17 m2
ESENYURT/KIRAÇ	1013	10	2873.18 M2	TAM

ESENYURT/KIRAÇ	1013	9	2135.88 M2	TAM
ESENYURT/KIRAÇ	1105	1	5161.41 M2	TAM
ESENYURT/KIRAÇ	1105	2	1929.64 M2	TAM
ESENYURT	2261	28	141.42 M2	3.77 M2
ESENYURT	1544	42	175.05 M2	6.88 M2
ESENYURT/KIRAÇ	426	25	4.52 M2	TAM
ESENYURT	244	24	2.10 M2	TAM
ESENYURT	244	25	8.56 M2	TAM
ESENYURT/KIRAÇ	1107	1	1117.89 M2	456.47 M2
ESENYURT/KIRAÇ	430	21	144.95 M2	15.30 M2
ESENYURT		8916	314.27 M2	TAM
ESENYURT	1383	13	5888.61 M2	771.57 M2
ESENYURT/KAPADIK	408	1	247.02 M2	TAM
ESENYURT/KAPADIK	408	11	146.42 M2	TAM
ESENYURT/KAPADIK	408	16	158.77 M2	TAM
ESENYURT/KAPADIK	409	1	145.71 M2	TAM
ESENYURT/KAPADIK	409	7	129.15 M2	TAM
ESENYURT/KAPADIK	409	14	132.06 M2	TAM
ESENYURT/KAPADIK	409	15	135.60 M2	TAM
ESENYURT/KAPADIK		761	1621.69 M2	TAM
ESENYURT/KAPADIK		762	1141.22 M2	TAM
ESENYURT/KAPADIK		764	627.65 M2	TAM
ESENYURT/KAPADIK		765	10984.54 M2	TAM
ESENYURT/KAPADIK		766	113.16 M2	TAM
ESENYURT/KAPADIK	353	18	162.40 M2	32.48 M2
ESENYURT/KAPADIK	350	7	275.03 M2	68.41 M2
ESENYURT/KAPADIK	215	9	51.95 M2	TAM
ESENYURT/KAPADIK	415	18	145.03 M2	TAM
ESENYURT/KAPADIK	416	10	176.95 M2	TAM
ESENYURT/KAPADIK	418	4	146.10 M2	TAM
ESENYURT/KAPADIK	418	12	337.45 M2	TAM
ESENYURT/KAPADIK	418	20	146.18 M2	TAM
ESENYURT/KAPADIK	419	11	133.38 M2	TAM
ESENYURT		8759	63.75 M2	TAM
ESENYURT		2301	2.000.00 M2	1000.00 M2
ESENYURT		6212	102.00 M2	TAM
ESENYURT	165	2	343.00 M2	TAM
ESENYURT	165	1	1098.00 M2	TAM
ESENYURT		8245	48.00 M2	TAM
ESENYURT	212	8	224.00 M2	TAM
ESENYURT		8249	12002.00 M2	TAM
ESENYURT	1267	8	399.80 M2	TAM
ESENYURT	1270	1	5662.40 M2	TAM

ESENYURT	1265	1	636.10 M2	TAM
ESENYURT		8406	1201.00 M2	TAM
ESENYURT		8403	913.00 M2	TAM
ESENYURT		8404	1413.00 M2	TAM
ESENYURT	1067	7	213.75 M2	TAM
ESENYURT	1067	9	212.70 M2	TAM
ESENYURT	1067	10	209.38 M2	TAM
ESENYURT	1067	11	207.47 M2	TAM
ESENYURT	1067	13	199.95 M2	TAM
ESENYURT	1067	14	203.11 M2	TAM
ESENYURT	1062	8	203.05 M2	TAM
ESENYURT	1062	10	163.28 M2	TAM
ESENYURT	1062	11	154.03 M2	TAM
ESENYURT	1095	8	598.36 M2	TAM
ESENYURT	1095	10	1151.50 M2	TAM
ESENYURT	1084	7	1165.33 M2	TAM
ESENYURT		8434	150.00 M2	TAM
ESENYURT		8458	1031.10 M2	TAM
ESENYURT		8806	1781.78 M2	TAM
ESENYURT		8807	449.31 M2	TAM
ESENYURT		8808	435.97 M2	TAM
ESENYURT		8809	149.37 M2	TAM
ESENYURT		8810	304.57 M2	TAM
ESENYURT		8811	64.81 M2	TAM
ESENYURT		8812	86.62 M2	TAM
ESENYURT	2739	3	155.50 M2	TAM
ESENYURT		8774	529.57 M2	TAM
ESENYURT		8775	218.10 M2	TAM
ESENYURT		8776	171.18 M2	TAM
ESENYURT		8777	195.03 M2	TAM
ESENYURT	2876	1	130.52 M2	TAM
ESENYURT	1715	9	100.10 M2	TAM
ESENYURT	1267	17	64.25 M2	TAM
ESENYURT	2874	1	150.76 M2	TAM
ESENYURT	2875	1	140.00 M2	TAM
ESENYURT	1704	6	48.87 M2	TAM
ESENYURT	1739	9	99.99 M2	TAM
ESENYURT	3015	5	855.85 M2	TAM
ESENYURT	200	48	64.06 M2	TAM
ESENYURT		8790	1895.06 M2	TAM
ESENYURT	1219	19	2651.92 M2	TAM
ESENYURT	2992	2	166.56 M2	TAM
ESENYURT	1365	10	3876.28 M2	TAM



ESENYURT	3038	1	361.29 M2	TAM
ESENYURT	2339	15	1101.43 M2	TAM
ESENYURT	1387	9	365.61 M2	TAM
ESENYURT	1703	14	101.42 M2	TAM
ESENYURT	1724	2	127.14 M2	TAM
ESENYURT	2948	2	1478.42 M2	TAM
ESENYURT	2948	3	1879.27 M2	TAM
ESENYURT	349	13	143.97 M2	TAM
ESENYURT		8791	8.18 M2	TAM
ESENYURT		8792	47.79 M2	TAM
ESENYURT		8793	2.25 M2	TAM
ESENYURT	2618	13	6198.19 M2	TAM
ESENYURT		8540	21.00 M2	TAM
ESENYURT	1483	28	155.00 M2	TAM
ESENYURT	1483	29	496.00 M2	TAM
ESENYURT	1483	3	159.99 M2	TAM
ESENYURT	1483	4	159.99 M2	TAM
ESENYURT	1483	5	159.99 M2	TAM
ESENYURT/KIRAÇ		1799	39.52 M2	TAM
ESENYURT	1244	8	29.60 M2	TAM
ESENYURT	1224	3	64.36 M2	TAM
ESENYURT	551	19	96.17 M2	TAM
ESENYURT	550	13	150.81 M2	TAM
ESENYURT		8851	277.59 M2	TAM
ESENYURT/KIRAÇ	327	14	78.40 M2	TAM
ESENYURT/KIRAÇ	1062	11	183.85 M2	TAM
ESENYURT/KIRAÇ	1062	14	133.76 M2	TAM
ESENYURT/KIRAÇ	1062	15	165.76 M2	TAM
ESENYURT/KIRAÇ	1062	16	177.03 M2	TAM
ESENYURT/KIRAÇ	1062	17	162.19 M2	TAM
ESENYURT/KIRAÇ	1062	18	180.99 M2	TAM
ESENYURT/KIRAÇ	1062	19	158.12 M2	TAM
ESENYURT/KIRAÇ	1062	20	139.05 M2	TAM
ESENYURT/KIRAÇ	1062	21	133.20 M2	TAM
ESENYURT/KIRAÇ	1062	22	137.19 M2	TAM
ESENYURT/KIRAÇ	1062	23	123.75 M2	TAM
ESENYURT/KIRAÇ	1062	24	125.35 M2	TAM
ESENYURT/KIRAÇ	1062	25	222.66 M2	TAM
ESENYURT/KIRAÇ	1062	3	214.25 M2	TAM
ESENYURT/KIRAÇ	1062	9	151.16 M2	TAM
ESENYURT/KIRAÇ	1064	2	321.56 M2	121.56 M2
ESENYURT/KIRAÇ		1815	888.71 M2	TAM
ESENYURT/KIRAÇ		1816	352.96 M2	TAM

ESENYURT/KIRAÇ		1817	439.58 M2	TAM
ESENYURT/KIRAÇ		1818	388.61 M2	TAM
ESENYURT/KIRAÇ		1819	366.67 M2	TAM
ESENYURT/KIRAÇ		1820	319.52 M2	TAM
ESENYURT/KIRAÇ		1821	1454.55 M2	TAM
ESENYURT/KIRAÇ		1822	1765.66 M2	TAM
ESENYURT/KIRAÇ	1017	18	147.50 M2	TAM
ESENYURT/KIRAÇ	1030	4	160.57 M2	TAM
ESENYURT	319	27	29.04 M2	TAM
ESENYURT/KAPADIK	124	4	11238.30 M2	TAM
ESENYURT/KAPADIK	239	4	8000.00 M2	TAM
ESENYURT/KAPADIK	428	1	25029.96 M2	TAM
ESENYURT/KAPADIK	381	2	1960.28 M2	TAM
ESENYURT/KIRAÇ	325	6	500.00 M2	TAM
ESENYURT/KAPADIK	250	10	484.02 M2	TAM
ESENYURT/KAPADIK	250	7	728.54 M2	TAM
ESENYURT/KAPADIK	250	8	8094.94 M2	1220.99 M2
ESENYURT/KAPADIK	382	16	255.98 M2	TAM
ESENYURT/KAPADIK	431	1	224.99 M2	TAM
ESENYURT/KIRAÇ	702	11	123.20 M2	TAM
ESENYURT/KIRAÇ	702	12	122.00 M2	TAM
ESENYURT/KIRAÇ	702	13	120.79 M2	TAM
ESENYURT/KIRAÇ	702	14	119.60 M2	TAM
ESENYURT/KIRAÇ	702	15	634.09 M2	TAM
ESENYURT/KIRAÇ	702	16	109.90 M2	TAM
ESENYURT/KIRAÇ	658	32	155.37 M2	TAM
ESENYURT/KIRAÇ	658	33	157.73 M2	TAM
ESENYURT	1483	1	186.11 M2	TAM
ESENYURT	1483	19	155.00 M2	TAM
ESENYURT	1483	2	192.12 M2	TAM
ESENYURT	1483	20	155.00 M2	TAM
ESENYURT	1483	21	155.00 M2	TAM
ESENYURT	1483	22	155.00 M2	TAM
ESENYURT	1483	23	155.00 M2	TAM
ESENYURT	1483	24	155.00 M2	TAM
ESENYURT	1483	25	155.00 M2	TAM
ESENYURT	1483	26	155.00 M2	TAM
ESENYURT	1483	27	155.00 M2	TAM

**E.EK 5:BÜTÇE BİLGİLERİ TABLOSU (GELİR)**

<b>BÜTÇE BİLGİLERİ TABLOSU</b>								
İDARE/HARCAMA BİRİMİ	Mali Hizmetler Müdürlüğü							
BÜTÇE YILI	2016							
	AÇIKLAMA	2013 Gerçekleşme	2014 Gerçekleşme	2015 Gerçekleşme	2016 Gerçekleşme	2017 Tahmin	2018 Tahmin	2019 Tahmin
1	Vergi Gelirleri	221.963.278,79	318.985.624,41	416.169.756,23	492.218.929,58	509.806.000,00	535.296.300,00	562.061.116,00
2	Teşebbüs ve Mülkiyet Gelirleri	1.839.802,58	1.236.258,94	1.610.670,40	3.878.646,31	5.400.000,00	5.670.000,00	5.953.500,00
3	Alınan Bağış ve Yardımlar	123.694,46	478.545,52	17.579.785,00	6.403.100,00	8.000.000,00	8.400.000,00	8.820.000,00
4	Diğer Gelirler	93.345.010,53	111.208.902,17	145.162.119,56	156.194.538,63	202.149.000,00	212.256.450,00	222.869.273,00
5	Sermaye Gelirleri	70.584.274,43	15.492.022,84	35.289.365,37	11.342.137,69	25.000.000,00	26.250.000,00	27.562.500,00
6	Red ve İadeler (-)	0,00	0,00	0,00	0,00	-150.000,00	-157.500,00	-165.375,00
<b>TOPLAM</b>		<b>387.856.060,79</b>	<b>447.401.353,88</b>	<b>615.811.696,56</b>	<b>670.037.352,21</b>	<b>750.205.000,00</b>	<b>787.715.250,00</b>	<b>827.101.014,00</b>

**F. EK 6: BÜTÇE BİLGİLERİ TABLOSU (GİDER)**

Mali Hizmetler Müdürlüğü							
2016							
AÇIKLAMA	2013 Gerçekleşme	2014 Gerçekleşme	2015 Gerçekleşme	2016 Gerçekleşme	2017 Tahmin	2018 Tahmin	2019 Tahmin
Personel Giderleri	16.377.042,94	17.492.167,66	23.213.904,39	29.616.387,68	19.617.500,00	20.598.375,00	21.628.294,50
SGK Devlet Primi Giderleri	1.978.945,38	2.574.379,68	3.086.065,67	3.849.090,25	2.944.000,00	3.091.200,00	3.245.760,50
Mal ve Hizm.Alım Giderleri	195.603.048,68	191.470.698,92	219.523.374,04	241.096.189,24	170.763.500,00	179.301.675,00	188.266.759,25
Faiz Giderleri	18.843.755,83	16.381.283,05	26.947.184,38	24.465.811,03	26.470.000,00	27.793.500,00	29.183.175,00
Cari Transferler	34.755.199,50	33.813.481,02	38.653.280,87	47.769.232,88	41.425.000,00	43.496.250,00	45.671.062,50
Sermaye Giderleri	179.884.438,23	170.751.115,65	299.086.881,56	360.824.906,37	253.995.000,00	266.694.750,00	280.029.487,50
Sermaye Transferleri	160.871,37	189.435,59	299.828,56	175.548,42	150.000,00	157.500,00	165.375,00
Borç Verme	600,00	0,00	0,00	0,00	0,00	0,00	0,00
Yedek Ödenekler	0,00	0,00	0,00	0,00	60.000.000,00	63.000.000,00	66.150.000,00
<b>TOPLAM</b>	<b>447.603.901,93</b>	<b>432.672.561,57</b>	<b>610.810.519,47</b>	<b>707.797.165,87</b>	<b>750.205.000,00</b>	<b>787.715.250,00</b>	<b>827.101.014,00</b>

## H. EK 8: ÜST YÖNETİCİ ÖZGEÇMİŞİ



**Belediye Başkanı Necmi KADIOĞLU**

1954 yılında Gümüşhane’de doğdu. 1972 yılında Gümrük Müşaviri olarak başladığı iş hayatını çeşitli şirketlerde yöneticilik yaparak sürdürdü.

1980-82 yılları arasında Almanya ve İngiltere’de bulunarak dil eğitimi gördü.

Daha sonra 6 yıl Mekke’de Türk-Suudi ortaklığı olan bir firmada Finansman Müdürü olarak çalıştı.

1992–93 yıllarında Kâğıthane Belediyesi Başkan Başdanışmanlığı görevinde bulundu. 1994 yılında İstanbul Büyükşehir Belediyesinde Başkan Danışmanı olarak göreve başlayan Kadioğlu, daha sonra İstanbul Büyükşehir Belediyesi İştirakler Daire Başkanlığı görevine devam etti. Necmi Kadioğlu dönemin İstanbul Büyükşehir Belediye Başkanı şimdiki Başbakanımız Recep Tayyip Erdoğan ile İstanbullular’a hizmet etti.

2004 yerel seçimlerinde Esenyurt Ak Parti’den Belediye Başkan Adayı olan Necmi Kadioğlu, halkın büyük teveccühü ile seçimi kazanarak Esenyurt halkına hizmet vermek için kolları sıvadı. Kadioğlu, evli ve 6 çocuk babası olup, İngilizce, Almanca ve Arapça biliyor.



## **İ.EK 9 : İÇ KONTROL GÜVENCE BEYANLARI**

### **MALİ HİZMETLER BİRİM YÖNETİCİSİNİN BEYANI**

**Mali hizmetler birim yöneticisi** olarak yetkim dahilinde;

Bu idarede, faaliyetlerin mali yönetim ve kontrol mevzuatı ile diğer mevzuata uygun olarak yürütüldüğünü, kamu kaynaklarının etkili, ekonomik ve verimli bir şekilde kullanılmasını temin etmek üzere iç kontrol süreçlerinin işletildiğini, izlendiğini ve gerekli tedbirlerin alınması için düşünce ve önerilerimin zamanında üst yöneticiye raporlandığını beyan ederim.

İdaremizin 2016 yılı Faaliyet Raporunun “III/A- Mali Bilgiler” bölümünde yer alan bilgilerin güvenilir, tam ve doğru olduğunu teyit ederim. ..../03/2017-Esenyurt

**Esengül ALKAN**  
**Mali Hizmetler Müdür V.**

### **HARCAMA YETKİLİSİNİN BEYANI**

**Harcama yetkilisi** olarak yetkim dahilinde;

Bu raporda yer alan bilgilerin güvenilir, tam ve doğru olduğunu beyan ederim

Bu raporda açıklanan faaliyetler için idare harcama bütçesinden harcama birimimize tahsis edilmiş kaynakların, ekonomik ve verimli bir şekilde kullanıldığını, görev ve yetki alanım çerçevesinde iç kontrol sisteminin idari ve mali kararlar ile bunlara ilişkin işlemlerin yasalık ve düzenliliği hususunda yeterli güvenceyi sağladığını ve harcama birimimizde süreç kontrolünün etkin olarak uygulandığını bildiririm.

Bu güvence harcama yetkilisi olarak sahip olduğum bilgi ve değerlendirmeler, iç kontroller, iç denetçi raporları ile Sayıştay raporları gibi bilgim dahilindeki hususlara dayanmaktadır.

Burada raporlanmayan, idarenin menfaatlerine zarar veren herhangi bir husus hakkında bilgim olmadığını beyan ederim.

...../03/2017-Esenyurt

**Av. Müge DOĞAN**  
**Özel Kalem Müdür V.**

### **HARCAMA YETKİLİSİNİN BEYANI**

**Harcama yetkilisi** olarak yetkim dahilinde;

Bu raporda yer alan bilgilerin güvenilir, tam ve doğru olduğunu beyan ederim

Bu raporda açıklanan faaliyetler için idare harcama bütçesinden harcama birimimize tahsis edilmiş kaynakların, ekonomik ve verimli bir şekilde kullanıldığını, görev ve yetki alanım çerçevesinde iç kontrol sisteminin idari ve mali kararlar ile bunlara ilişkin işlemlerin yasalık ve düzenliliği hususunda yeterli güvenceyi sağladığını ve harcama birimimizde süreç kontrolünün etkin olarak uygulandığını bildiririm.

Bu güvence harcama yetkilisi olarak sahip olduğum bilgi ve değerlendirmeler, iç kontroller, iç denetçi raporları ile Sayıştay raporları gibi bilgim dahilindeki hususlara dayanmaktadır.

Burada raporlanmayan, idarenin menfaatlerine zarar veren herhangi bir husus hakkında bilgim olmadığını beyan ederim.  
...../03/2017-Esenyurt

**Mahmut KARATAY**  
**Yazı İşleri Müdür V.**

### **HARCAMA YETKİLİSİNİN BEYANI**

**Harcama yetkilisi** olarak yetkim dahilinde;

Bu raporda yer alan bilgilerin güvenilir, tam ve doğru olduğunu beyan ederim

Bu raporda açıklanan faaliyetler için idare harcama bütçesinden harcama birimimize tahsis edilmiş kaynakların, ekonomik ve verimli bir şekilde kullanıldığını, görev ve yetki alanım çerçevesinde iç kontrol sisteminin idari ve mali kararlar ile bunlara ilişkin işlemlerin yasalık ve düzenliliği hususunda yeterli güvenceyi sağladığını ve harcama birimimizde süreç kontrolünün etkin olarak uygulandığını bildiririm.

Bu güvence harcama yetkilisi olarak sahip olduğum bilgi ve değerlendirmeler, iç kontroller, iç denetçi raporları ile Sayıştay raporları gibi bilgim dahilindeki hususlara dayanmaktadır.

Burada raporlanmayan, idarenin menfaatlerine zarar veren herhangi bir husus hakkında bilgim olmadığını beyan ederim.

...../03/2017-Esenyurt

**Av.Müge DOĞAN**  
**İnsan Kaynakları Ve Eğitim Müdür V.**

### **HARCAMA YETKİLİSİNİN BEYANI**

**Harcama yetkilisi** olarak yetkim dahilinde;

Bu raporda yer alan bilgilerin güvenilir, tam ve doğru olduğunu beyan ederim

Bu raporda açıklanan faaliyetler için idare harcama bütçesinden harcama birimimize tahsis edilmiş kaynakların, ekonomik ve verimli bir şekilde kullanıldığını, görev ve yetki alanım çerçevesinde iç kontrol sisteminin idari ve mali kararlar ile bunlara ilişkin işlemlerin yasalık ve düzenliliği hususunda yeterli güvenceyi sağladığını ve harcama birimimizde süreç kontrolünün etkin olarak uygulandığını bildiririm.

Bu güvence harcama yetkilisi olarak sahip olduğum bilgi ve değerlendirmeler, iç kontroller, iç denetçi raporları ile Sayıştay raporları gibi bilgim dahilindeki hususlara dayanmaktadır.

Burada raporlanmayan, idarenin menfaatlerine zarar veren herhangi bir husus hakkında bilgim olmadığını beyan ederim.  
...../03/2017-Esenyurt

**Av. Havva CANDAN DENİZ**  
**Hukuk İşleri Müdür V.**



### **HARCAMA YETKİLİSİNİN BEYANI**

**Harcama yetkilisi** olarak yetkim dahilinde;

Bu raporda yer alan bilgilerin güvenilir, tam ve doğru olduğunu beyan ederim

Bu raporda açıklanan faaliyetler için idare harcama bütçesinden harcama birimimize tahsis edilmiş kaynakların, ekonomik ve verimli bir şekilde kullanıldığını, görev ve yetki alanım çerçevesinde iç kontrol sisteminin idari ve mali kararlar ile bunlara ilişkin işlemlerin yasalık ve düzenliliği hususunda yeterli güvenceyi sağladığımı ve harcama birimimizde süreç kontrolünün etkin olarak uygulandığını bildiririm.

Bu güvence harcama yetkilisi olarak sahip olduğum bilgi ve değerlendirmeler, iç kontroller, iç denetçi raporları ile Sayıştay raporları gibi bilgim dahilindeki hususlara dayanmaktadır.

Burada raporlanmayan, idarenin menfaatlerine zarar veren herhangi bir husus hakkında bilgim olmadığını beyan ederim.

...../03/2017-Esenyurt

**Selami AŞKIN**  
**Kültür ve Sosyal İşler Müdür V.**

### **HARCAMA YETKİLİSİNİN BEYANI**

**Harcama yetkilisi** olarak yetkim dahilinde;

Bu raporda yer alan bilgilerin güvenilir, tam ve doğru olduğunu beyan ederim

Bu raporda açıklanan faaliyetler için idare harcama bütçesinden harcama birimimize tahsis edilmiş kaynakların, ekonomik ve verimli bir şekilde kullanıldığını, görev ve yetki alanım çerçevesinde iç kontrol sisteminin idari ve mali kararlar ile bunlara ilişkin işlemlerin yasalık ve düzenliliği hususunda yeterli güvenceyi sağladığını ve harcama birimimizde süreç kontrolünün etkin olarak uygulandığını bildiririm.

Bu güvence harcama yetkilisi olarak sahip olduğum bilgi ve değerlendirmeler, iç kontroller, iç denetçi raporları ile Sayıştay raporları gibi bilgim dahilindeki hususlara dayanmaktadır.

Burada raporlanmayan, idarenin menfaatlerine zarar veren herhangi bir husus hakkında bilgim olmadığını beyan ederim.  
...../03/2017-Esenyurt

**M.Salim BİLEN**  
**Temizlik İşleri Müdürü**

### **HARCAMA YETKİLİSİNİN BEYANI**

**Harcama yetkilisi** olarak yetkim dahilinde;

Bu raporda yer alan bilgilerin güvenilir, tam ve doğru olduğunu beyan ederim

Bu raporda açıklanan faaliyetler için idare harcama bütçesinden harcama birimimize tahsis edilmiş kaynakların, ekonomik ve verimli bir şekilde kullanıldığını, görev ve yetki alanım çerçevesinde iç kontrol sisteminin idari ve mali kararlar ile bunlara ilişkin işlemlerin yasalık ve düzenliliği hususunda yeterli güvenceyi sağladığını ve harcama birimimizde süreç kontrolünün etkin olarak uygulandığını bildiririm.

Bu güvence harcama yetkilisi olarak sahip olduğum bilgi ve değerlendirmeler, iç kontroller, iç denetçi raporları ile Sayıştay raporları gibi bilgim dahilindeki hususlara dayanmaktadır.

Burada raporlanmayan, idarenin menfaatlerine zarar veren herhangi bir husus hakkında bilgim olmadığını beyan ederim.

...../03/2017-Esenyurt

**Kemalettin KESKİN**  
**Park ve Bahçeler Müdür V.**

### **HARCAMA YETKİLİSİNİN BEYANI**

**Harcama yetkilisi** olarak yetkim dahilinde;

Bu raporda yer alan bilgilerin güvenilir, tam ve doğru olduğunu beyan ederim

Bu raporda açıklanan faaliyetler için idare harcama bütçesinden harcama birimimize tahsis edilmiş kaynakların, ekonomik ve verimli bir şekilde kullanıldığını, görev ve yetki alanım çerçevesinde iç kontrol sisteminin idari ve mali kararlar ile bunlara ilişkin işlemlerin yasalık ve düzenliliği hususunda yeterli güvenceyi sağladığını ve harcama birimimizde süreç kontrolünün etkin olarak uygulandığını bildiririm.

Bu güvence harcama yetkilisi olarak sahip olduğum bilgi ve değerlendirmeler, iç kontroller, iç denetçi raporları ile Sayıştay raporları gibi bilgim dahilindeki hususlara dayanmaktadır.

Burada raporlanmayan, idarenin menfaatlerine zarar veren herhangi bir husus hakkında bilgim olmadığını beyan ederim.  
...../03/2017-Esenyurt

**Özcan GÜMÜŞSOY**  
**Zabıta Müdür V.**

### **HARCAMA YETKİLİSİNİN BEYANI**

**Harcama yetkilisi** olarak yetkim dahilinde;

Bu raporda yer alan bilgilerin güvenilir, tam ve doğru olduğunu beyan ederim

Bu raporda açıklanan faaliyetler için idare harcama bütçesinden harcama birimimize tahsis edilmiş kaynakların, ekonomik ve verimli bir şekilde kullanıldığını, görev ve yetki alanım çerçevesinde iç kontrol sisteminin idari ve mali kararlar ile bunlara ilişkin işlemlerin yasalık ve düzenliliği hususunda yeterli güvenceyi sağladığını ve harcama birimimizde süreç kontrolünün etkin olarak uygulandığını bildiririm.

Bu güvence harcama yetkilisi olarak sahip olduğum bilgi ve değerlendirmeler, iç kontroller, iç denetçi raporları ile Sayıştay raporları gibi bilgim dahilindeki hususlara dayanmaktadır.

Burada raporlanmayan, idarenin menfaatlerine zarar veren herhangi bir husus hakkında bilgim olmadığını beyan ederim.

...../03/2017-Esenyurt

**H.Nükhet DOĞAN**  
**Emlak İstimlak Müdür V.**



### **HARCAMA YETKİLİSİNİN BEYANI**

**Harcama yetkilisi** olarak yetkim dahilinde;

Bu raporda yer alan bilgilerin güvenilir, tam ve doğru olduğunu beyan ederim

Bu raporda açıklanan faaliyetler için idare harcama bütçesinden harcama birimimize tahsis edilmiş kaynakların, ekonomik ve verimli bir şekilde kullanıldığını, görev ve yetki alanım çerçevesinde iç kontrol sisteminin idari ve mali kararlar ile bunlara ilişkin işlemlerin yasalık ve düzenliliği hususunda yeterli güvenceyi sağladığını ve harcama birimimizde süreç kontrolünün etkin olarak uygulandığını bildiririm.

Bu güvence harcama yetkilisi olarak sahip olduğum bilgi ve değerlendirmeler, iç kontroller, iç denetçi raporları ile Sayıştay raporları gibi bilgim dahilindeki hususlara dayanmaktadır.

Burada raporlanmayan, idarenin menfaatlerine zarar veren herhangi bir husus hakkında bilgim olmadığını beyan ederim.  
...../03/2017-Esenyurt

**U.İbrahim BİLİCİ**  
**Fen İşleri Müdür V.**

### **HARCAMA YETKİLİSİNİN BEYANI**

**Harcama yetkilisi** olarak yetkim dahilinde;

Bu raporda yer alan bilgilerin güvenilir, tam ve doğru olduğunu beyan ederim

Bu raporda açıklanan faaliyetler için idare harcama bütçesinden harcama birimimize tahsis edilmiş kaynakların, ekonomik ve verimli bir şekilde kullanıldığını, görev ve yetki alanım çerçevesinde iç kontrol sisteminin idari ve mali kararlar ile bunlara ilişkin işlemlerin yasalık ve düzenliliği hususunda yeterli güvenceyi sağladığını ve harcama birimimizde süreç kontrolünün etkin olarak uygulandığını bildiririm.

Bu güvence harcama yetkilisi olarak sahip olduğum bilgi ve değerlendirmeler, iç kontroller, iç denetçi raporları ile Sayıştay raporları gibi bilgim dahilindeki hususlara dayanmaktadır.

Burada raporlanmayan, idarenin menfaatlerine zarar veren herhangi bir husus hakkında bilgim olmadığını beyan ederim.

...../03/2017-Esenyurt

**Fuat AKBULUT**  
**İmar Ve Şehircilik Müdür V.**

### **HARCAMA YETKİLİSİNİN BEYANI**

**Harcama yetkilisi** olarak yetkim dahilinde;

Bu raporda yer alan bilgilerin güvenilir, tam ve doğru olduğunu beyan ederim

Bu raporda açıklanan faaliyetler için idare harcama bütçesinden harcama birimimize tahsis edilmiş kaynakların, ekonomik ve verimli bir şekilde kullanıldığını, görev ve yetki alanım çerçevesinde iç kontrol sisteminin idari ve mali kararlar ile bunlara ilişkin işlemlerin yasalık ve düzenliliği hususunda yeterli güvenceyi sağladığını ve harcama birimimizde süreç kontrolünün etkin olarak uygulandığını bildiririm.

Bu güvence harcama yetkilisi olarak sahip olduğum bilgi ve değerlendirmeler, iç kontroller, iç denetçi raporları ile Sayıştay raporları gibi bilgiler dahilindeki hususlara dayanmaktadır.

Burada raporlanmayan, idarenin menfaatlerine zarar veren herhangi bir husus hakkında bilgim olmadığını beyan ederim.  
...../03/2017-Esenyurt

**Esengül ALKAN**  
**Mali Hizmetler Müdür V.**

### **HARCAMA YETKİLİSİNİN BEYANI**

**Harcama yetkilisi** olarak yetkim dahilinde;

Bu raporda yer alan bilgilerin güvenilir, tam ve doğru olduğunu beyan ederim

Bu raporda açıklanan faaliyetler için idare harcama bütçesinden harcama birimimize tahsis edilmiş kaynakların, ekonomik ve verimli bir şekilde kullanıldığını, görev ve yetki alanım çerçevesinde iç kontrol sisteminin idari ve mali kararlar ile bunlara ilişkin işlemlerin yasalık ve düzenliliği hususunda yeterli güvenceyi sağladığını ve harcama birimimizde süreç kontrolünün etkin olarak uygulandığını bildiririm.

Bu güvence harcama yetkilisi olarak sahip olduğum bilgi ve değerlendirmeler, iç kontroller, iç denetçi raporları ile Sayıştay raporları gibi bilgim dahilindeki hususlara dayanmaktadır.

Burada raporlanmayan, idarenin menfaatlerine zarar veren herhangi bir husus hakkında bilgim olmadığını beyan ederim.

...../03/2017-Esenyurt

**Muhammed TAŞBENT**  
**Ruhsat ve Denetim Müdür V.**

### **HARCAMA YETKİLİSİNİN BEYANI**

**Harcama yetkilisi** olarak yetkim dahilinde;

Bu raporda yer alan bilgilerin güvenilir, tam ve doğru olduğunu beyan ederim

Bu raporda açıklanan faaliyetler için idare harcama bütçesinden harcama birimimize tahsis edilmiş kaynakların, ekonomik ve verimli bir şekilde kullanıldığını, görev ve yetki alanım çerçevesinde iç kontrol sisteminin idari ve mali kararlar ile bunlara ilişkin işlemlerin yasalılık ve düzenliliği hususunda yeterli güvenceyi sağladığımı ve harcama birimizde süreç kontrolünün etkin olarak uygulandığını bildiririm.

Bu güvence harcama yetkilisi olarak sahip olduğum bilgi ve değerlendirmeler, iç kontroller, iç denetçi raporları ile Sayıştay raporları gibi bilgiler dahilindeki hususlara dayanmaktadır.

Burada raporlanmayan, idarenin menfaatlerine zarar veren herhangi bir husus hakkında bilgim olmadığını beyan ederim.  
...../03/2017-Esenyurt

**Ebru AYDIN**  
**Sağlık İşleri Müdür V.**



### **HARCAMA YETKİLİSİNİN BEYANI**

**Harcama yetkilisi** olarak yetkim dahilinde;

Bu raporda yer alan bilgilerin güvenilir, tam ve doğru olduğunu beyan ederim

Bu raporda açıklanan faaliyetler için idare harcama bütçesinden harcama birimimize tahsis edilmiş kaynakların, ekonomik ve verimli bir şekilde kullanıldığını, görev ve yetki alanım çerçevesinde iç kontrol sisteminin idari ve mali kararlar ile bunlara ilişkin işlemlerin yasalık ve düzenliliği hususunda yeterli güvenceyi sağladığını ve harcama birimimizde süreç kontrolünün etkin olarak uygulandığını bildiririm.

Bu güvence harcama yetkilisi olarak sahip olduğum bilgi ve değerlendirmeler, iç kontroller, iç denetçi raporları ile Sayıştay raporları gibi bilgim dahilindeki hususlara dayanmaktadır.

Burada raporlanmayan, idarenin menfaatlerine zarar veren herhangi bir husus hakkında bilgim olmadığını beyan ederim.

...../03/2017-Esenyurt

**İbrahim TERZİOĞLU**  
**Etüd Proje Müdür V.**

### **HARCAMA YETKİLİSİNİN BEYANI**

**Harcama yetkilisi** olarak yetkim dahilinde;

Bu raporda yer alan bilgilerin güvenilir, tam ve doğru olduğunu beyan ederim

Bu raporda açıklanan faaliyetler için idare harcama bütçesinden harcama birimimize tahsis edilmiş kaynakların, ekonomik ve verimli bir şekilde kullanıldığını, görev ve yetki alanım çerçevesinde iç kontrol sisteminin idari ve mali kararlar ile bunlara ilişkin işlemlerin yasalık ve düzenliliği hususunda yeterli güvenceyi sağladığını ve harcama birimimizde süreç kontrolünün etkin olarak uygulandığını bildiririm.

Bu güvence harcama yetkilisi olarak sahip olduğum bilgi ve değerlendirmeler, iç kontroller, iç denetçi raporları ile Sayıştay raporları gibi bilgim dahilindeki hususlara dayanmaktadır.

Burada raporlanmayan, idarenin menfaatlerine zarar veren herhangi bir husus hakkında bilgim olmadığını beyan ederim.  
...../03/2017-Esenyurt

**Ziya SEYMEN**  
**Çevre Koruma Ve Kontrol Müdürü**

### **HARCAMA YETKİLİSİNİN BEYANI**

**Harcama yetkilisi** olarak yetkim dahilinde;

Bu raporda yer alan bilgilerin güvenilir, tam ve doğru olduğunu beyan ederim

Bu raporda açıklanan faaliyetler için idare harcama bütçesinden harcama birimimize tahsis edilmiş kaynakların, ekonomik ve verimli bir şekilde kullanıldığını, görev ve yetki alanım çerçevesinde iç kontrol sisteminin idari ve mali kararlar ile bunlara ilişkin işlemlerin yasalık ve düzenliliği hususunda yeterli güvenceyi sağladığını ve harcama birimimizde süreç kontrolünün etkin olarak uygulandığını bildiririm.

Bu güvence harcama yetkilisi olarak sahip olduğum bilgi ve değerlendirmeler, iç kontroller, iç denetçi raporları ile Sayıştay raporları gibi bilgim dahilindeki hususlara dayanmaktadır.

Burada raporlanmayan, idarenin menfaatlerine zarar veren herhangi bir husus hakkında bilgim olmadığını beyan ederim.

...../03/2017-Esenyurt

**Muhammed ORUÇ**  
**Veteriner İşleri Müdür V.**

### **HARCAMA YETKİLİSİNİN BEYANI**

**Harcama yetkilisi** olarak yetkim dahilinde;

Bu raporda yer alan bilgilerin güvenilir, tam ve doğru olduğunu beyan ederim

Bu raporda açıklanan faaliyetler için idare harcama bütçesinden harcama birimimize tahsis edilmiş kaynakların, ekonomik ve verimli bir şekilde kullanıldığını, görev ve yetki alanım çerçevesinde iç kontrol sisteminin idari ve mali kararlar ile bunlara ilişkin işlemlerin yasalık ve düzenliliği hususunda yeterli güvenceyi sağladığını ve harcama birimimizde süreç kontrolünün etkin olarak uygulandığını bildiririm.

Bu güvence harcama yetkilisi olarak sahip olduğum bilgi ve değerlendirmeler, iç kontroller, iç denetçi raporları ile Sayıştay raporları gibi bilgim dahilindeki hususlara dayanmaktadır.

Burada raporlanmayan, idarenin menfaatlerine zarar veren herhangi bir husus hakkında bilgim olmadığını beyan ederim.  
...../03/2017-Esenyurt

**Ahmet KAYHAN**  
**Bilgi İşlem Müdür V.**

### **HARCAMA YETKİLİSİNİN BEYANI**

**Harcama yetkilisi** olarak yetkim dahilinde;

Bu raporda yer alan bilgilerin güvenilir, tam ve doğru olduğunu beyan ederim

Bu raporda açıklanan faaliyetler için idare harcama bütçesinden harcama birimimize tahsis edilmiş kaynakların, ekonomik ve verimli bir şekilde kullanıldığını, görev ve yetki alanım çerçevesinde iç kontrol sisteminin idari ve mali kararlar ile bunlara ilişkin işlemlerin yasalık ve düzenliliği hususunda yeterli güvenceyi sağladığını ve harcama birimimizde süreç kontrolünün etkin olarak uygulandığını bildiririm.

Bu güvence harcama yetkilisi olarak sahip olduğum bilgi ve değerlendirmeler, iç kontroller, iç denetçi raporları ile Sayıştay raporları gibi bilgiler dahilindeki hususlara dayanmaktadır.

Burada raporlanmayan, idarenin menfaatlerine zarar veren herhangi bir husus hakkında bilgim olmadığını beyan ederim.  
...../03/2017-Esenyurt

**Emrullah ÇELİK**  
**Sosyal Yardım İşleri Müdür V.**



### **HARCAMA YETKİLİSİNİN BEYANI**

**Harcama yetkilisi** olarak yetkim dahilinde;

Bu raporda yer alan bilgilerin güvenilir, tam ve doğru olduğunu beyan ederim

Bu raporda açıklanan faaliyetler için idare harcama bütçesinden harcama birimimize tahsis edilmiş kaynakların, ekonomik ve verimli bir şekilde kullanıldığını, görev ve yetki alanım çerçevesinde iç kontrol sisteminin idari ve mali kararlar ile bunlara ilişkin işlemlerin yasalık ve düzenliliği hususunda yeterli güvenceyi sağladığını ve harcama birimimizde süreç kontrolünün etkin olarak uygulandığını bildiririm.

Bu güvence harcama yetkilisi olarak sahip olduğum bilgi ve değerlendirmeler, iç kontroller, iç denetçi raporları ile Sayıştay raporları gibi bilgim dahilindeki hususlara dayanmaktadır.

Burada raporlanmayan, idarenin menfaatlerine zarar veren herhangi bir husus hakkında bilgim olmadığını beyan ederim.  
...../03/2017-Esenyurt

**Nebahat BAŞARSLAN**  
**Yapı Kontrol Müdürü**

### **HARCAMA YETKİLİSİNİN BEYANI**

**Harcama yetkilisi** olarak yetkim dahilinde;

Bu raporda yer alan bilgilerin güvenilir, tam ve doğru olduğunu beyan ederim

Bu raporda açıklanan faaliyetler için idare harcama bütçesinden harcama birimimize tahsis edilmiş kaynakların, ekonomik ve verimli bir şekilde kullanıldığını, görev ve yetki alanım çerçevesinde iç kontrol sisteminin idari ve mali kararlar ile bunlara ilişkin işlemlerin yasalık ve düzenliliği hususunda yeterli güvenceyi sağladığını ve harcama birimimizde süreç kontrolünün etkin olarak uygulandığını bildiririm.

Bu güvence harcama yetkilisi olarak sahip olduğum bilgi ve değerlendirmeler, iç kontroller, iç denetçi raporları ile Sayıştay raporları gibi bilgim dahilindeki hususlara dayanmaktadır.

Burada raporlanmayan, idarenin menfaatlerine zarar veren herhangi bir husus hakkında bilgim olmadığını beyan ederim.

...../03/2017-Esenyurt

**Mete Burak SÖNMEZ**  
**Basın Yayın Ve Halkla İlişkiler Müdür V.**

### **HARCAMA YETKİLİSİNİN BEYANI**

**Harcama yetkilisi** olarak yetkim dahilinde;

Bu raporda yer alan bilgilerin güvenilir, tam ve doğru olduğunu beyan ederim

Bu raporda açıklanan faaliyetler için idare harcama bütçesinden harcama birimimize tahsis edilmiş kaynakların, ekonomik ve verimli bir şekilde kullanıldığını, görev ve yetki alanım çerçevesinde iç kontrol sisteminin idari ve mali kararlar ile bunlara ilişkin işlemlerin yasalık ve düzenliliği hususunda yeterli güvenceyi sağladığını ve harcama birimimizde süreç kontrolünün etkin olarak uygulandığını bildiririm.

Bu güvence harcama yetkilisi olarak sahip olduğum bilgi ve değerlendirmeler, iç kontroller, iç denetçi raporları ile Sayıştay raporları gibi bilgim dahilindeki hususlara dayanmaktadır.

Burada raporlanmayan, idarenin menfaatlerine zarar veren herhangi bir husus hakkında bilgim olmadığını beyan ederim.  
...../03/2017-Esenyurt

**Burcu YILMAZ**  
**Destek Hizmetler Müdür V.**

### **HARCAMA YETKİLİSİNİN BEYANI**

**Harcama yetkilisi** olarak yetkim dahilinde;

Bu raporda yer alan bilgilerin güvenilir, tam ve doğru olduğunu beyan ederim

Bu raporda açıklanan faaliyetler için idare harcama bütçesinden harcama birimimize tahsis edilmiş kaynakların, ekonomik ve verimli bir şekilde kullanıldığını, görev ve yetki alanım çerçevesinde iç kontrol sisteminin idari ve mali kararlar ile bunlara ilişkin işlemlerin yasalık ve düzenliliği hususunda yeterli güvenceyi sağladığını ve harcama birimimizde süreç kontrolünün etkin olarak uygulandığını bildiririm.

Bu güvence harcama yetkilisi olarak sahip olduğum bilgi ve değerlendirmeler, iç kontroller, iç denetçi raporları ile Sayıştay raporları gibi bilgim dahilindeki hususlara dayanmaktadır.

Burada raporlanmayan, idarenin menfaatlerine zarar veren herhangi bir husus hakkında bilgim olmadığını beyan ederim.

...../03/2017-Esenyurt

**Yasin BABUR**  
**İşletme Müdürü**

### **HARCAMA YETKİLİSİNİN BEYANI**

**Harcama yetkilisi** olarak yetkim dahilinde;

Bu raporda yer alan bilgilerin güvenilir, tam ve doğru olduğunu beyan ederim

Bu raporda açıklanan faaliyetler için idare harcama bütçesinden harcama birimimize tahsis edilmiş kaynakların, ekonomik ve verimli bir şekilde kullanıldığını, görev ve yetki alanım çerçevesinde iç kontrol sisteminin idari ve mali kararlar ile bunlara ilişkin işlemlerin yasalık ve düzenliliği hususunda yeterli güvenceyi sağladığını ve harcama birimimizde süreç kontrolünün etkin olarak uygulandığını bildiririm.

Bu güvence harcama yetkilisi olarak sahip olduğum bilgi ve değerlendirmeler, iç kontroller, iç denetçi raporları ile Sayıştay raporları gibi bilgim dahilindeki hususlara dayanmaktadır.

Burada raporlanmayan, idarenin menfaatlerine zarar veren herhangi bir husus hakkında bilgim olmadığını beyan ederim.  
...../03/2017-Esenyurt

**Fazlı ASLAN**  
**Teftiş Kurulu Müdür V.**



### **HARCAMA YETKİLİSİNİN BEYANI**

**Harcama yetkilisi** olarak yetkim dahilinde;

Bu raporda yer alan bilgilerin güvenilir, tam ve doğru olduğunu beyan ederim

Bu raporda açıklanan faaliyetler için idare harcama bütçesinden harcama birimimize tahsis edilmiş kaynakların, ekonomik ve verimli bir şekilde kullanıldığını, görev ve yetki alanım çerçevesinde iç kontrol sisteminin idari ve mali kararlar ile bunlara ilişkin işlemlerin yasalık ve düzenliliği hususunda yeterli güvenceyi sağladığını ve harcama birimimizde süreç kontrolünün etkin olarak uygulandığını bildiririm.

Bu güvence harcama yetkilisi olarak sahip olduğum bilgi ve değerlendirmeler, iç kontroller, iç denetçi raporları ile Sayıştay raporları gibi bilgim dahilindeki hususlara dayanmaktadır.

Burada raporlanmayan, idarenin menfaatlerine zarar veren herhangi bir husus hakkında bilgim olmadığını beyan ederim.

...../03/2017-Esenyurt

**Ahu DOĞRUYOL**  
**Kadın Ve Aile Hizmetleri Müdür V.**

### **HARCAMA YETKİLİSİNİN BEYANI**

**Harcama yetkilisi** olarak yetkim dahilinde;

Bu raporda yer alan bilgilerin güvenilir, tam ve doğru olduğunu beyan ederim

Bu raporda açıklanan faaliyetler için idare harcama bütçesinden harcama birimimize tahsis edilmiş kaynakların, ekonomik ve verimli bir şekilde kullanıldığını, görev ve yetki alanım çerçevesinde iç kontrol sisteminin idari ve mali kararlar ile bunlara ilişkin işlemlerin yasalık ve düzenliliği hususunda yeterli güvenceyi sağladığını ve harcama birimimizde süreç kontrolünün etkin olarak uygulandığını bildiririm.

Bu güvence harcama yetkilisi olarak sahip olduğum bilgi ve değerlendirmeler, iç kontroller, iç denetçi raporları ile Sayıştay raporları gibi bilgim dahilindeki hususlara dayanmaktadır.

Burada raporlanmayan, idarenin menfaatlerine zarar veren herhangi bir husus hakkında bilgim olmadığını beyan ederim.  
...../03/2017-Esenyurt

**Sinan YILDIRIM**  
**Ulaşım Hizmetleri Müdür V.**

### **HARCAMA YETKİLİSİNİN BEYANI**

**Harcama yetkilisi** olarak yetkim dahilinde;

Bu raporda yer alan bilgilerin güvenilir, tam ve doğru olduğunu beyan ederim

Bu raporda açıklanan faaliyetler için idare harcama bütçesinden harcama birimimize tahsis edilmiş kaynakların, ekonomik ve verimli bir şekilde kullanıldığını, görev ve yetki alanım çerçevesinde iç kontrol sisteminin idari ve mali kararlar ile bunlara ilişkin işlemlerin yasalık ve düzenliliği hususunda yeterli güvenceyi sağladığını ve harcama birimimizde süreç kontrolünün etkin olarak uygulandığını bildiririm.

Bu güvence harcama yetkilisi olarak sahip olduğum bilgi ve değerlendirmeler, iç kontroller, iç denetçi raporları ile Sayıştay raporları gibi bilgim dahilindeki hususlara dayanmaktadır.

Burada raporlanmayan, idarenin menfaatlerine zarar veren herhangi bir husus hakkında bilgim olmadığını beyan ederim.

...../03/2017-Esenyurt

**H.Nükhet DOĞAN**  
**Kentsel Tasarım Müdür V.**

### **HARCAMA YETKİLİSİNİN BEYANI**

**Harcama yetkilisi** olarak yetkim dahilinde;

Bu raporda yer alan bilgilerin güvenilir, tam ve doğru olduğunu beyan ederim

Bu raporda açıklanan faaliyetler için idare harcama bütçesinden harcama birimimize tahsis edilmiş kaynakların, ekonomik ve verimli bir şekilde kullanıldığını, görev ve yetki alanım çerçevesinde iç kontrol sisteminin idari ve mali kararlar ile bunlara ilişkin işlemlerin yasalık ve düzenliliği hususunda yeterli güvenceyi sağladığını ve harcama birimimizde süreç kontrolünün etkin olarak uygulandığını bildiririm.

Bu güvence harcama yetkilisi olarak sahip olduğum bilgi ve değerlendirmeler, iç kontroller, iç denetçi raporları ile Sayıştay raporları gibi bilgim dahilindeki hususlara dayanmaktadır.

Burada raporlanmayan, idarenin menfaatlerine zarar veren herhangi bir husus hakkında bilgim olmadığını beyan ederim.  
...../03/2017-Esenyurt

**Ahmet KAYHAN**  
**Dış İlişkiler Müdür V.**

### **HARCAMA YETKİLİSİNİN BEYANI**

**Harcama yetkilisi** olarak yetkim dahilinde;

Bu raporda yer alan bilgilerin güvenilir, tam ve doğru olduğunu beyan ederim

Bu raporda açıklanan faaliyetler için idare harcama bütçesinden harcama birimimize tahsis edilmiş kaynakların, ekonomik ve verimli bir şekilde kullanıldığını, görev ve yetki alanım çerçevesinde iç kontrol sisteminin idari ve mali kararlar ile bunlara ilişkin işlemlerin yasalık ve düzenliliği hususunda yeterli güvenceyi sağladığını ve harcama birimimizde süreç kontrolünün etkin olarak uygulandığını bildiririm.

Bu güvence harcama yetkilisi olarak sahip olduğum bilgi ve değerlendirmeler, iç kontroller, iç denetçi raporları ile Sayıştay raporları gibi bilgim dahilindeki hususlara dayanmaktadır.

Burada raporlanmayan, idarenin menfaatlerine zarar veren herhangi bir husus hakkında bilgim olmadığını beyan ederim.

...../03/2017-Esenyurt

**Deniz ABDELHAFIZ**

**Kreş Müdür V.**



### **HARCAMA YETKİLİSİNİN BEYANI**

**Harcama yetkilisi** olarak yetkim dahilinde;

Bu raporda yer alan bilgilerin güvenilir, tam ve doğru olduğunu beyan ederim

Bu raporda açıklanan faaliyetler için idare harcama bütçesinden harcama birimimize tahsis edilmiş kaynakların, ekonomik ve verimli bir şekilde kullanıldığını, görev ve yetki alanım çerçevesinde iç kontrol sisteminin idari ve mali kararlar ile bunlara ilişkin işlemlerin yasalık ve düzenliliği hususunda yeterli güvenceyi sağladığını ve harcama birimimizde süreç kontrolünün etkin olarak uygulandığını bildiririm.

Bu güvence harcama yetkilisi olarak sahip olduğum bilgi ve değerlendirmeler, iç kontroller, iç denetçi raporları ile Sayıştay raporları gibi bilgim dahilindeki hususlara dayanmaktadır.

Burada raporlanmayan, idarenin menfaatlerine zarar veren herhangi bir husus hakkında bilgim olmadığını beyan ederim.  
...../03/2017-Esenyurt

**Yusuf OCAK**  
**Gençlik ve Spor İşleri Müdürü**

### **HARCAMA YETKİLİSİNİN BEYANI**

**Harcama yetkilisi** olarak yetkim dahilinde;

Bu raporda yer alan bilgilerin güvenilir, tam ve doğru olduğunu beyan ederim

Bu raporda açıklanan faaliyetler için idare harcama bütçesinden harcama birimimize tahsis edilmiş kaynakların, ekonomik ve verimli bir şekilde kullanıldığını, görev ve yetki alanım çerçevesinde iç kontrol sisteminin idari ve mali kararlar ile bunlara ilişkin işlemlerin yasalık ve düzenliliği hususunda yeterli güvenceyi sağladığını ve harcama birimimizde süreç kontrolünün etkin olarak uygulandığını bildiririm.

Bu güvence harcama yetkilisi olarak sahip olduğum bilgi ve değerlendirmeler, iç kontroller, iç denetçi raporları ile Sayıştay raporları gibi bilgim dahilindeki hususlara dayanmaktadır.

Burada raporlanmayan, idarenin menfaatlerine zarar veren herhangi bir husus hakkında bilgim olmadığını beyan ederim.

...../03/2017-Esenyurt

**Serdal BAHADIR**  
**Kütüphane Müdür V.**

### **HARCAMA YETKİLİSİNİN BEYANI**

**Harcama yetkilisi** olarak yetkim dahilinde;

Bu raporda yer alan bilgilerin güvenilir, tam ve doğru olduğunu beyan ederim

Bu raporda açıklanan faaliyetler için idare harcama bütçesinden harcama birimimize tahsis edilmiş kaynakların, ekonomik ve verimli bir şekilde kullanıldığını, görev ve yetki alanım çerçevesinde iç kontrol sisteminin idari ve mali kararlar ile bunlara ilişkin işlemlerin yasalık ve düzenliliği hususunda yeterli güvenceyi sağladığını ve harcama birimizde süreç kontrolünün etkin olarak uygulandığını bildiririm.

Bu güvence harcama yetkilisi olarak sahip olduğum bilgi ve değerlendirmeler, iç kontroller, iç denetçi raporları ile Sayıştay raporları gibi bilgiler dahilindeki hususlara dayanmaktadır.

Burada raporlanmayan, idarenin menfaatlerine zarar veren herhangi bir husus hakkında bilgim olmadığını beyan ederim.  
...../03/2017-Esenyurt

**Av.Müge DOĞAN**  
**Muhtarlık İşleri Müdür V.**

### **HARCAMA YETKİLİSİNİN BEYANI**

**Harcama yetkilisi** olarak yetkim dahilinde;

Bu raporda yer alan bilgilerin güvenilir, tam ve doğru olduğunu beyan ederim

Bu raporda açıklanan faaliyetler için idare harcama bütçesinden harcama birimimize tahsis edilmiş kaynakların, ekonomik ve verimli bir şekilde kullanıldığını, görev ve yetki alanım çerçevesinde iç kontrol sisteminin idari ve mali kararlar ile bunlara ilişkin işlemlerin yasalık ve düzenliliği hususunda yeterli güvenceyi sağladığını ve harcama birimimizde süreç kontrolünün etkin olarak uygulandığını bildiririm.

Bu güvence harcama yetkilisi olarak sahip olduğum bilgi ve değerlendirmeler, iç kontroller, iç denetçi raporları ile Sayıştay raporları gibi bilgim dahilindeki hususlara dayanmaktadır.

Burada raporlanmayan, idarenin menfaatlerine zarar veren herhangi bir husus hakkında bilgim olmadığını beyan ederim.

...../03/2017-Esenyurt

**Selami AŞKIN**  
**Yerel Hizmetler Müdür V.**

### **ÜST YÖNETİCİ BEYANI**

**Üst yönetici** olarak yetkim dahilinde;

Bu raporda yer alan bilgilerin güvenilir, tam ve doğru olduğunu beyan ederim.

Bu raporda açıklanan faaliyetler için bütçe ile tahsis edilmiş kaynakların, planlanmış amaçlar doğrultusunda ve iyi mali yönetim ilkelerine uygun olarak kullanıldığını ve iç kontrol sisteminin işlemlerin yasallık ve düzenliliğine ilişkin yeterli güvenceyi sağladığını bildiririm.

Bu güvence, üst yönetici olarak sahip olduğum bilgi ve değerlendirmeler, iç kontroller, iç denetçi raporları ile Sayıştay raporları gibi bilgiler dahilindeki hususlara dayanmaktadır.

Burada raporlanmayan, idarenin menfaatlerine zarar veren herhangi bir husus hakkında bilgim olmadığını beyan ederim.

...../03/2017-Esenyurt

**Necmi KADIOĞLU**  
**Belediye Başkanı**